الشروق اليومي
إخبارية وطنية

Géant
ELECTRONICS

تفاصيل إجراءات التصحيح في "البيام" و"البكالوريا"

الأول ينطلق في 14 جوان والثـاني يبـدأ في 29 من الشهـر

2

الانتصار أمام غينيا وأوغندا سيقرّبهم من "المونديال"

"الخضر" قادرون على توسيع الفارق عن الملاحقين بـ6 نقاط

13

رأينا صواب يحتمل الخطأ ورأيكم خطأ يحتمل الصواب

عضو اللجنة الجزائرية الفرنسية للتاريخ والذاكرة.. محمد القورصو:

فرنسا تُخفي ممتلكات الجزائر ولا تسوية من دونها

- سلطات باريس لم تسمح بالاطلاع على الفهرس الخاص بالأرشيف الجزائري بحُجج واهية
- زيارة الرئيس تبون ستحدد مستقبل اللجنة المشتركة ولا أنصحه بالذهاب إلى قصر "الامبواز"

3

1000 رحلة ضائعة سنويًّا للسفن الجزائرية

كانت وراء انتفاضة الرئيس.. المحاكمة تكشف:



- تدحرج رأس مال "كنان" وخرقها لبنود القانون التجاري

5-4

- التماس 10 سنوات حبسًا لمُديرين سابقين بالمؤسسة
- 5 سنوات حبسا نافذا في حق 4 قباطنة سفن و10 متهمين
- عقوبات بين 3 و7 سنوات لآخرين مع مصادرة المحجوزات
- الخزينة العمومية تطالب بـ50 مليارا للتعويض عن الضرر

- يشرف على هندستها "الكناس" تجسيدا لرؤية الرئيس تبون

استراتيجية طويلة المدى لإدماج الجالية الجزائرية بالخارج

3

- بفضل الغاز المسال وممر الهيدروجين الجنوبي

سوناطراك في قلب أوروبا ونفوذ الجزائر الطاقوي يتعاظم

5

- انطلاق سباق تجديد الهياكل و"الأرندي" ينتزع رئاستين

منافسة حزبيّة داخلية حادة للظفر بـ10 لجان برلمانية

3

للمراسلات: echorouk1@gmail.com ■ الخميس 30 ماي 2024 الموافق 22 ذي القعدة 1445 ■ العدد 7724 ■ الجزائر: 30 دج ■ فرنسا 1€ ■ www.echoroukonline.com

الأول ينطلق في 14 جوان والثاني يبدأ في 29 من الشهر

تفاصيل رزنامة وإجراءات التصحيح في "البيام" و"البكالوريا"

☐ الشروع في التجميع بالموازاة مع انطلاق الامتحانات

☐ انتقاء أكفأ الأساتذة لضمان تصحيح عادل لجميع الممتحنين

وجه، عبد الحكيم بلعابد، وزير التربية الوطنية حزمة تعليمات وتوجيهات إلى مديريه الولائيين، يحثهم من خلالها على أهمية اتخاذ التدابير اللازمة من أجل التحكم الأمثل في الامتحانات المدرسية الرسمية دورة 2024، والعمل على إنجاحها في كافة المستويات، وفي جميع مراحلها، انطلاقا من الإجراء ومرورا بالتجميع للإغفال والتشفير، وصولا إلى التصحيح وإعلان النتائج.

نشيدة قوادري

ودعا الوزير بلعابد، إلى ضرورة الحرص التام على الانتقاء الجيد للأساتذة المصححين في جميع المواد والشعب، قصد تحقيق مبدأي الإنصاف وتكافؤ الفرص بين كافة المترشحين، وتمكينهم من الحصول على حقهم كاملا في العلامات، إذ أعلن في هذا الشأن عن الـ14 جوان كتاريخ للشروع في تصحيح امتحان شهادة التعليم المتوسط، على أن يتم الانطلاق في تصحيح امتحان شهادة البكالوريا بدءا من الـ29 من الشهر نفسه.

ولدى ترؤسه اجتماعا توجيهيا، من مقر الوزارة، الثلاثاء، عبر تقنية التحاضر المرئي، حضر أشغاله إطارات من الإدارة المركزية، الأمين العام للديوان الوطني للامتحانات والمسابقات، مديرو التربية، وجميع رؤساء مراكز إجراء امتحان شهادة البكالوريا، حث المسؤول الأول عن القطاع، مديري التربية للولايات الـ60، على أهمية إعطاء أهمية بالغة وعناية كبيرة لعملية "التصحيح"، من خلال إشرافهم الشخصي على اختيار أكفأ وأفضل الأساتذة المصححين، من ذوي الخبرة المهنية الطويلة في المجال، لأجل تجسيد الهدف المبتغى على أرض الواقع، وهو تحقيق مبدأ تكافؤ الفرص بين جميع الممتحنين، ومنح لكل ذي حق حقه كاملا في العلامات.

وفي هذا الصدد، أعلن وزير التربية الوطنية عن رزنامة تصحيح الاستحقاقات المدرسية، إذ أشار إلى أن عملية تصحيح أوراق إجابات المترشحين لامتحان شهادة التعليم المتوسط "البيام"، ستنطلق ابتداء من تاريخ الـ14 جوان الداخل، على أن تشرع مراكز التجميع الموزعة وطنيا في تجميع الأوراق قصد إغفالها وتشفيرها، بالموازاة مع انطلاق الاختبارات، أي انطلاقا من الـ3 جوان الداخل.

أما بخصوص امتحان شهادة البكالوريا، فقد أفاد الوزير بلعابد بأنه تم تحديد الـ29 جوان المقبل، كتاريخ للبدء في عملية تصحيح أوراق إجابات الممتحنين في الشعب السبع، ويتعلق الأمر بشعبة آداب وفلسفة، لغات أجنبية، علوم تجريبية، رياضيات، تقني رياضي، تسيير واقتصاد، وفنون، على أن يتم الشروع في إخضاع الأوراق للتجميع، قصد إغفالها وتشفيرها انطلاقا من الـ9 جوان.

وإلى ذلك، فإن كل ورقة إجابة وكإجراء أولي تخضع لتصحيحين اثنين، وبالتالي إذا وقفت لجان التصحيح على وجود فارق بين التصحيح الأول والثاني أكبر من ثلاث علامات ونصف في الشعب العلمية والتنقية وأربع علامات في الشعب الأدبية، فإنه يتم الانتقال مباشرة إلى مرحلة التصحيح الثالث، على أن يتم المرور للتصحيح الرابع والأخير، والذي تم اعتماده في دورة امتحان شهادة بكالوريا 2023، كآلية جديدة ومهمة جدا، لتحقيق "الإنصاف" وتجاوز أي "خلل" في العملية التقييمية من جهة، وكذا لزرع روح المواظبة في نفوس الممتحنين، وتجنب الغياب ودفعهم للالتزام بالحضور اليومي، والالتحاق بأقسامهم التربوية طيلة السنة الدراسية، الأمر الذي سيساهم لا محالة في تعزيز نجاحهم الأكاديمي على المدى البعيد.



هذه قيمة التعويضات المالية الممنوحة للأساتذة الحراس

وفيما يتعلق بالمخلفات المالية عن التسخير في الحراسة في الامتحانين الرسميين، أبرز الوزير بأن أستاذ التعليم الثانوي، سيحصل على تعويض مالي يقدر بـ950 دينار عن كل يوم حراسة، في حين يتم صب ما قيمته 850 دينار في الحسابات الجارية لأساتذة التعليم المتوسط عن كل يوم حراسة، على أن تقوم مصالح مديريات التربية للولايات المختصة بتسديد الملفات المالية أيضا لأساتذة التعليم الابتدائي، بمحنهم تعويضا ماليا يقدر بـ720 دينار عن كل يوم حراسة، في أحد الامتحانين، خاصة في الوقت الذي قد تم تجنيدهم بتسخيرة لتأطير الاستحقاقات المدرسية، لما لها من أهمية بالغة في مسار التلميذ الدراسي.

وبشأن عملية "الإجراء"، والتي تمتد على مدار ثلاثة أيام بالنسبة لامتحان شهادة التعليم المتوسط، وتستغرق خمسة أيام بالنسبة لامتحان شهادة البكالوريا، لفت عبد الحكيم بلعابد، إلى أن رئيس المركز يعد المسؤول الأول والأخير عن أي وضعية قد تطرح أمامه، وبالتالي فهو مطالب وجوبا بإيجاد الحلول المناسبة والسريعة لاحتواء الوضع.

مقابل ذلك، شدد الوزير على أنه وفي حال إذا استعصى الأمر على رئيس المركز، فهو مدعو للاتصال مباشرة بخلية المتابعة الولائية أو خلية المتابعة المركزية، بحسب طبيعة المشكل المطروح.

وفي نفس الإطار، حث وزير التربية الوطنية رؤساء مراكز إجراء امتحان شهادة البكالوريا، على ضرورة البقاء في تواصل مستمر ومباشر مع مديري التربية للولايات شخصيا، وليس مع أعضاء الخلية الولائية، قصد التبليغ السريع عن أي وضعية خاصة قد تعترضهم، ليقوم المديرون بدورهم بالتواصل مع الوزير حول العقبات إن وجدت، والتي قد تتسبب في عرقلة السير الحسن للاختبارات إن لم يتم معالجتها بسرعة.

"التأخرات" ممنوعة في البكالوريا لتفادي الإقصاء

أما عن مشكل "التأخرات"، والذي يطرح بشكل متكرر في كل دورة بكالوريا، أمر الوزير بلعابد مديريه التنفيذيين، من خلال رؤساء مراكز الإجراء، بضرورة التقيد التام والصارم بتوقيت فتح المراكز وتواقيت انطلاق الاختبارات وفتح أظرفة المواضيع، فيما حثهم على أهمية الانخراط التام في تبليغ التلاميذ بأهمية القيام بزيارة مراكز الإجراء التي عينوا بها قبل موعد الامتحان، للتعرف على موقعها الجغرافي بدقة، ومن ثمة ضمان الوصول في ساعات مبكرة، وتجنب الإقصاء من الامتحان.

خلال دورة الفيدرالية الوطنية للفندقة والسياحة

بولفخاذ يستعجل حل مشاكل القروض والتمويل السياحي

م. ڤورين

طالب أعضاء المجلس الوطني للفيدرالية الوطنية للفندقة والسياحة بضرورة تدخل السلطات المركزية لإعادة النظر في المشاكل التي حالت دون استقطاب السياح الأجانب ومواكبة السياحة لتطلعات الجزائريين، ودفعتهم لصرف نظرهم عن قضاء عطلهم في الجزائر، وبالتالي اللجوء لدول الجوار بحثا عن فضاءات تتناسب مع قدراتهم المادية.

وحسب تصريح رئيس الفيدرالية الوطنية للفندقة والسياحة، عبد الوهاب بولفخاذ، لـ"الشروق"، فقد اتفق المتدخلون خلال الدورة العادية الثالثة بدار الإكرام ببني حواء بولاية الشلف، المنعقدة نهاية الشهر الجاري، على أن اشتراط تسديد القروض البنكية خلال فترة لا تتعدى الخمس سنوات يشكل العائق الأكبر في وجه المستثمرين والاستثمار السياحي، الأمر الذي يدفعهم للبحث عن مصادر تمويل بديلة لتسديد ديونهم، أو افتتاح مؤسساتهم الفندقية حتى قبل الانتهاء من توفير الخدمات الأساسية، الأمر الذي يسيء لصورة القطاع السياحي، أو العودة للاستدانة من الخواص أو إشراكهم في مشاريعهم، مما يخلق عدم الاستقرار.

وكلّ هذه العوامل تساهم في تنفير من القطاع، يضيف بولفخاذ، وتدفعهم لقضاء عطلهم في الدول الأجنبية.

ولتخطي عقبة هذا العائق، طالب المتدخلون بضرورة خلق تسهيلات بنكية، وتعديل قوانين القرض، وتمديد الفترة من خمس سنوات إلى ما بين عشرين أو خمس وعشرين سنة لتسديد ديونهم البنكية، وتمكينهم من مواكبة متطلبات الخدمات السياحية ومطالب الزبائن، وتحسين مردودهم وتوسيع مشاريعهم السياحية.

ومن جهته، أضاف هنودة عادل، الأمين العام لفيدرالية الفندقة والسياحة، بأنهم قاموا بإعداد برنامج استراتيجي لإنجاح موسم الاصطياف واستقطاب الجالية الجزائرية والأجنبية للجزائر، بالتركيز على ثلاث نقاط، بداية بشعار "نحوس في بلادي" عن طريق ضبط أسعار تنافسية مقارنة بدول البحر الأبيض المتوسط ودول الجوار، والثانية سياحة خضراء، عبر خلق فضاء واستثمارات سياحية بالشواطئ والغابات، شريطة احترام البيئة ومراعاة الجودة والنوعية، وأخيرا التعريف بالمعالم الأثرية والتاريخية، والترويج لها. ومن جانبه، أكد مدير السياحة لولاية الشلف رشيد بن دودة أن من أهم محاور اللقاء كيفية إعداد برامج لاستقبال عائلات من دولة فلسطين والصحراء الغربية والجنوب الجزائري، كما توجد توجيهات لمعالجة الأسعار وضبطها حسب الخدمات المقدمة، وكذا دعوتهم إلى فتح أبواب الاستثمار السياحي على مصراعيه لخلق تنافس حقيقي بين المستثمرين.

كما سجلت مصالح السياحة، حسب بن دودة، تراجع كبيرا لعبور العائلات الجزائرية نحو الخارج، وتفضيلها للمناطق والشواطئ المحلية، مشيرا إلى أنه تم إمضاء اتفاقيات مع جامعة الشلف، لاستغلال هياكل خدماتها كقرى للشباب وبأثمان معقولة.

خلال الأسبوع الأخير من شهر ماي

القضاء على إرهابيّيْن وآخر يسلم نفسه

ع.ع

تمكنت مفارز للجيش الوطني الشعبي من القضاء على إرهابيين اثنين، خلال عمليات متفرقة نفذتها في الفترة الممتدة من 22 إلى 28 ماي الجاري، فيما سلم آخر نفسه، مع توقيف 6 عناصر دعم للجماعات الإرهابية، حسب ما أفاد، الأربعاء، بيان لوزارة الدفاع الوطني.

وأوضح المصدر أنه في إطار مكافحة الإرهاب "وإثر عملية بحث وتمشيط بجبل تمولقة، ولاية الشلف، قضت مفرزة للجيش الوطني الشعبي على الإرهابيين "قشقوش عبد القادر" المدعو "أبو جعفر" و"خلوفي عبد القادر"، واسترجعت مسدسين رشاشين من نوع كلاشنيكوف وكمية من الذخيرة وأغراضا أخرى".

وفي نفس السياق، "سلم الإرهابي "ملوكي سيد عمار" المدعو "عمر" نفسه للسلطات العسكرية ببرج باجي مختار وبحوزته مسدس رشاش من نوع كلاشنيكوف وكمية من الذخيرة، في حين تم توقيف 06 عناصر دعم للجماعات الإرهابية خلال عمليات متفرقة عبر التراب الوطني".

وفي إطار محاربة الجريمة المنظمة، أوقفت مفارز مشتركة للجيش بالتنسيق مع مختلف مصالح الأمن خلال عمليات عبر النواحي العسكرية، 51 تاجر مخدرات وأحبطت محاولات إدخال 722 كيلوغرام من الكيف المعالج عبر الحدود مع المغرب، فيما تم ضبط 461356 قرص مهلوس".

وأضافت الحصيلة ذاتها، أن مفارز للجيش أوقفت بكل من تمنراست وبرج باجي مختار وإن قزام، 323 شخص وضبطت 32 مركبة و245 مولد كهربائي و144 مطرقة ضغط و15 جهازا للكشف عن المعادن، بالإضافة إلى كميات من خليط خام الذهب والحجارة والمتفجرات ومعدات تفجير وتجهيزات تستعمل في عمليات التنقيب غير المشروع عن الذهب، في حين تم توقيف 20 شخصا آخر وضبط بندقية رشاشة من نوع FMPK و03 مسدسات رشاشة من نوع كلاشنيكوف و04 بنادق صيد و06 مسدسات آلية و99128 لتر من الوقود و142 طن من المواد الغذائية الموجهة للتهريب والمضاربة، وهذا خلال عمليات متفرقة عبر التراب الوطني".

من جهة أخرى، "تمكن حراس السواحل من إحباط محاولات هجرة غير شرعية بالسواحل الوطنية لـ126 شخص كانوا على متن قوارب تقليدية الصنع، فيما تم توقيف 584 مهاجر غير شرعي من جنسيات مختلفة عبر التراب الوطني".

فيما يبقى 6 آخرون في حالة فرار

حبس ثلاثة متهمين ضمن شبكة إجرامية للمخدرات

تم إيداع ثلاثة متهمين ينتمون إلى شبكة إجرامية تقوم بإدخال ونقل المخدرات، الحبس المؤقت من طرف محكمة سيدي أمحمد (الجزائر العاصمة)، حسب ما أفاد به الأربعاء، بيان لوكيل الجمهورية لدى ذات المحكمة.

وأوضح المصدر ذاته أنه "عملا بأحكام المادة 11 من قانون الإجراءات الجزائية، تعلم نيابة الجمهورية لدى محكمة سيدي أمحمد (القطب الجزائي المتخصص) الرأي العام أنه في إطار مكافحة الجريمة المنظمة والاتجار غير المشروع بالمخدرات، وعلى إثر معلومات مفادها وجود شبكة إجرامية تقوم بإدخال المخدرات ونقلها من مدينة ورقلة إلى مدينة الجزائر، تم فتح تحقيق ابتدائي من طرف مصالح الشرطة القضائية لأمن الجيش بالناحية العسكرية الأولى".

وقد أسفرت التحريات – يضيف البيان – عن "كشف شبكة تضم 9 أشخاص منهم 6 في حالة فرار" مع "ضبط 59 كلغ من الكوكايين وسلاح ناري حربي من نوع كلاشنكوف".

وأشار نفس المصدر إلى أنه "بتاريخ 29 ماي 2024، تم تقديم المشتبه فيهم أمام النيابة وفتح تحقيق قضائي ضدهم من أجل جرائم إدخال المخدرات والاتجار فيها في إطار جماعة إجرامية منظمة وتبييض الأموال وحيازة سلاح حربي من الصنف الأول".

وبعد استجواب المتهمين الثلاثة من طرف قاضي التحقيق، أصدر أوامر بإيداعهم رهن الحبس المؤقت، وفقا لذات البيان.

■ ع.ع

المدير العام للخزينة والتسيير المحاسبي للعمليات المالية للدولة:

650 ألف مليار لتفعيل التنمية الاقتصادية خلال ثلاث سنوات

قال المدير العام للخزينة والتسيير المحاسبي للعمليات المالية للدولة في وزارة المالية، حاج محمد سبع، إن ميزانيات الاستثمارات المخصصة لإنجاز المشاريع المتعلقة بالنمو الاقتصادي في البلاد، بلغت خلال السنوات الأخيرة 6500 مليار دج.

وفي تصريح للإذاعة الوطنية، صبيحة الأربعاء، أوضح حاج محمد سبع، أن الميزانية الاستثمارية المخصصة لسنتي 2021 و2022، قد بلغت 3800 مليار دج، في حين بلغت الميزانية المخصصة لسنة 2022، 2700 مليار دج

وكشف المتحدّث عن توقعات بتخصيص أذونات التزامات الإنفاق الاستثماري خلال سنة 2024، بقيمة 2800 مليار دج، مؤكدا بأن هذه الجهود الاستثمارية، تعدّ جزءا لا يتجزأ من مخطط عمل الحكومة، حيث تهدف إلى تنشيط النمو الاقتصادي وترقية التشغيل وتشجيع الصادرات وتحسين رفاهية المواطنين.

وبخصوص أهم المشاريع الاقتصادية التي خُصّت بغلاف مالي تمويلي، ذكر مركب الفوسفات المدمج الذي استفاد من مبلغ مالي يقدر بـ700 مليار دج، ومشروع استغلال منجم الحديد بغار جبيلات بمبلغ 1014 مليار دج وإنجاز سبع محطات لتحلية مياه البحر بغلاف مالي يقدر بـ206 مليار دج.

ومن ضمن المشاريع المهيكلة التي تلقت أرصدة مالية لإنجازها باعتبارها استراتيجية، مشروع التجهيزات وتوسيع ميترو الجزائر بمبلغ 1157 مليار دج، وتوسيع مشاريع تطوير الطاقات المتجددة بقيمة 126 مليار دج، إضافة إلى مشاريع عصرنة شبكات السكة الحديدية بقيمة 2786 مليار دج.

وعلى صعيد النمو الاقتصادي المحقق في ظل الأرصدة المالية المنفقة لتطوير الاقتصاد الجزائري في الثلاث سنوات الأخيرة، قال سبع إن النسبة المحققة سنة 2023، بلغت 4.2 بالمائة، وهي الأفضل في شمال إفريقيا، وفق ما أكده تقرير البنك العالمي وصندوق النقد الدولي. وأكد المدير العام للخزينة والتسيير المحاسبي للعمليات المالية للدولة في وزارة المالية توقعه بالحفاظ على ذات النسبة خلال السنة الجارية 2024، مع رفع الناتج الداخلي الخام إلى 255 مليار دولار أمريكي، مضيفا بأن الجهود تصب حاليا إلى تحقيق 400 مليار دولار خلال السنوات الثلاث المقبلة، وفق ما أعلن عنه رئيس الجمهورية عبد المجيد تبون.

■ كمال. ل

انطلاق سباق تجديد الهياكل و"الأرندي" ينتزع رئاستين

منافسة حزبيّة داخلية حادة للظفر بـ10 لجان برلمانيّة

انطلقت رسميا، الأربعاء، انتخابات تجديد الهياكل بالمجلس الشعبي الوطني، حيث استبق التجمع الوطني الديمقراطي العملية بانتقاء عن طريق الترشيح كلا من النائبين هشام صفر ودحماني خاتم لرئاسة لجنتي السكن والشؤون القانونية، والتي تعد ضمن أهم المناصب بالبرلمان هذه السنة، تزامنا والتحضير لإطلاق البرنامج السكني "عدل3" ونصوص تشريعية جديدة مرتقبة مطلع الدورة المقبلة.

أسماء بهلولي



وفي السياق، برمج كل من حزب جبهة التحرير الوطني وجبهة المستقبل جلسة خاصة لانتخاب هياكله يوم 6 جوان المُقبل، حيث اختار الحزبان اللجوء إلى الصندوق للفصل في العملية وتفادي الخلافات الداخلية التي قد تنجر عن التعيينات التي تصدر من القيادة الحزبية.

وفي هذا الإطار، عقد الثلاثاء، الأمين العام لحزب جبهة التحرير الوطني عبد الكريم بن مبارك، جلسة مغلقة مع نواب حزبه بالغرفة السفلى للبرلمان خصصت للاتفاق حول كيفية إجراء الانتخابات وتاريخ عقدها وأوصى بن مبارك نواب الأفلان حسب مصادر "الشروق" بضرورة التحلي بروح المسؤولية والتأكيد في نفس الوقت على ضرورة احترام مبدأ التداول على مناصب المسؤولية بالهيئة التشريعية، خاصة أن الدورة النيابية الثالثة تشرف على نهايتها.

للإشارة، فإن انتخابات تجديد الهياكل بالمجلس الشعبي الوطني طالما شكلت نقطة خلاف بين النواب وقيادة الحزب، كما أنها تسببت طيلة السنوات الماضية بصداع رأس للأمناء المتعاقبين على رأس الأفلان نظرا للمزايا التي يحصدها النواب من وراء هذه المناصب.

بالمقابل، باشر الأرندي، الأربعاء، عملية تجديد هياكله بالغرفة السفلى للبرلمان، حيث أسفرت العملية عن انتخاب منذر بودن، نائبًا للرئيس للمرة الرابعة على التوالي، كما تم انتخاب كل من النائب هشام صفر ودحماني خاتم رئيسين للجان الدائمة، ويتعلق الأمر بكل من لجنتي الشؤون القانونية والحريات وكذا لجنة السكن.

وبخصوص نواب رئيس اللجنة، فاز كل من النائب لحبيب المكي وبن شرشافة عيسى بمناصب متمثلة في نواب رؤساء اللجان، بينما تم اختيار كل من حليم بن شريف وحاج هني إبراهيم مقررين للجنتي الشؤون القانونية والحريات ولجنة السكن.

هذا، وتحوّلت مقرّرات الأحزاب السياسية الممثّلة بالمجلس الشعبي الوطني إلى محجّ للنواب الطامحين في الظفر بمناصب جديدة ضمن انتخابات تجديد هياكل البرلمان التي حُدد تاريخ إجرائها من يوم 25 ماي المنصرم إلى غاية 13 جوان المقبل، حيث يسعى بعض النواب لكسب تزكية القيادات للتعيين في مقاعد هامة، على غرار نواب الرئيس ورؤساء الكتل البرلمانية التي تبقى من صلاحيات قيادات الأحزاب من بين مناصب أخرى تحال على التصويت.

ومن بين الأمور التي تم ملاحظتها في عملية تجديد الهياكل بالغرفة السفلى للبرلمان كثرة الترشيحات في أوساط النواب، وهو أمر مُبرر حسب عارفين بالشأن النيابي نظرا لحجم الامتيازات الممنوحة لهؤلاء والمزايا المتأتية من هذا المنصب.

ومعلوم أن انتخابات تجديد الهياكل بالغرفة السفلى للبرلمان تزامنت هذه المرة مع مساعي النواب للاستفادة من زيادات في الأجور والمنح والعلاوات وكذا إعادة النظر في النقطة الاستدلالية وهو مطلب الكثيرين، عبر مشروع قانون النائب المتواجد حاليا محل مناقشة بالمجلس الشعبي الوطني.

شدد على أهمية التكوين والتخصص لدى الصحفيين.. لعقاب:

الجزائر في أوجّ الحاجة لإعلام وطني قوي وفعال

س.ع

أكد وزير الاتصال، محمد لعقاب، الأربعاء بالجزائر العاصمة، على أهمية التكوين والتخصص لدى الصحفيين لرفع التحديات التي تواجهها الجزائر.

وفي كلمة له بمناسبة انطلاق ورشات "الإطار الدستوري والقانوني للانتخابات الرئاسية"، المنظمة من طرف المحكمة الدستورية بالتعاون مع وزارة الاتصال، شدد لعقاب على أهمية التخصص الإعلامي والتكوين في خدمة المواطن وحقه في الإعلام من خلال إعلام محترف ومهني وكفء ومتمكن، مبرزا أن الجزائر "في أوج الحاجة لإعلام قوي وفعال خاصة أن النشاط الإعلامي العالمي في الوقت الحالي قوي ومؤثر ويخاطبنا حتى بلغتنا الأم".

وأضاف لعقاب أن "قطاع الإعلام أضحى يتحلى بحيوية خاصة، حيث وضعنا يدنا في يد المؤسسات الإعلامية العمومية والخاصة لخدمة وطننا طبقا لتوجيهات رئيس الجمهورية، عبد المجيد تبون، الذي سبق له أن اتخذ العديد من التدابير لفائدة المؤسسات الإعلامية لتقويتها ودعمها".

وفي السياق ذاته، ثمن الوزير مبادرة المحكمة الدستورية الخاصة بتنظيم هذه الورشة التكوينية لفائدة وسائل الإعلام الوطنية وكذلك الصحفيين المعتمدين الذين يعملون لصالح مؤسسات إعلامية أجنبية، نظرا لأهمية الحدث الكبير الذي ستقدم عليه البلاد والمتمثل في الانتخابات الرئاسية المقررة يوم 7 سبتمبر 2024.

وبعد أن ذكر بتأكيد القانون العضوي للإعلام على إلزامية التكوين لفائدة الإعلاميين، أشار إلى أن القطاع نظم العديد من اللقاءات والدورات التكوينية والمحاضرات المتخصصة لفائدة الإعلاميين استفاد منها نحو 700 صحفي من القطاع العام والخاص.

وبذات المناسبة، كشف الوزير عن برمجة مجموعة من الدورات التكوينية قريبا، على غرار تنظيم ورشة في مجال الصحافة الاقتصادية وتحليل البيانات، يوم 4 جوان القادم، لفائدة 60 صحفيا.

ومن جهته، أشاد رئيس المحكمة الدستورية، عمر بلحاج، بالعناية التي يوليها رئيس الجمهورية، عبد المجيد تبون، لقطاع الإعلام وحرصه على ترجمة الإصلاحات التي التزم بها إلى إنجازات على أرض الواقع، من خلال تكريس حرية التعبير والصحافة المكتوبة والسمعية البصرية والإلكترونية في الدستور، وإصدار القانون العضوي المتعلق بالإعلام، وقانون السمعي البصري، وقانون الصحافة المكتوبة والصحافة الإلكترونية.

كما أكد رئيس المحكمة الدستورية على الأهمية التي تكتسيها الانتخابات الرئاسية المقبلة، بالقول "نحن مقبلون على استحقاقات رئاسية مفصلية في ظل تحولات ومعطيات وطنية ودولية وإقليمية حساسة"، داعيا إلى تكثيف الجهود لرفع تحديات المرحلة "من أجل المساهمة في البناء الوطني في كنف الاستقرار والسكينة، وتحصين بلادنا وتثبيت أمنها القومي، وحماية المكونات الأساسية لهويتها، والتصدي لكل المحاولات البائسة للنيل من أرض الشهداء عن طريق مخططات المتآمرين المعتمدة على الدعاية والترويج للمعلومة المغلوطة".

جاهزة لتسليم استمارات التوقيعات للراغبين في الترشح

"السلطة المستقلة" تتجنّد تحضيرًا لرئاسيات 7 سبتمبر

أكد رئيس السلطة الوطنية المستقلة للانتخابات محمد شرفي، الأربعاء بسيدي بلعباس، أن الهيئة تسعى لتعبئة كافة الوسائل البشرية والمادية من أجل التحضير الجيد لرئاسيات 7 سبتمبر المقبل.

وأبرز شرفي خلال ندوة صحفية عقدها على هامش إشرافه على تدشين المقر الجديد للمندوبية الولائية للسلطة الوطنية المستقلة للانتخابات أن الهيئة التي يشرف عليها أصبحت تمثل "صمام الأمان" للانتخابات بفضل تعديل الدستور 2020 وهي تسعى جاهدة لتعبئة كافة الوسائل البشرية والمادية للتحضير الجيد للموعد الانتخابي الهام الخاص بالرئاسيات المقبلة من أجل ضمان حرية اختيار الشعب.

وأشار بالمناسبة إلى أن السلطة "لا تعمل على إنجاح يوم الاقتراع فحسب بل ترتكز جهودها كذلك على التحضير الجيد للانتخابات من خلال كيفية الأداء وكيفية التحسيس وكيفية شرح وأخذ التدابير التنظيمية والقانونية وتكييفها مع قوانين الواقع الجديد".

وأضاف ذات المسؤول من جهة أخرى أن هيئته "أنهت كافة الاستعدادات للشروع في تسليم استمارات اكتتاب التوقيعات للراغبين في الترشح للانتخابات الرئاسية لليوم الموالي مباشرة بعد توقيع رئيس الجمهورية على مرسوم استدعاء الهيئة الناخبة لهذا الموعد الانتخابي الهام"، وذلك من خلال تجنيد عدد كاف من الموثقين والمحضرين القضائيين لإتمام العملية في الآجال المحددة لها قانونا.

وأكد في هذا الصدد أن "الاستحقاق الرئاسي المقبل سيجرى وفق شروط ومقاييس مثلى من حيث الشفافية والديمقراطية بفضل الخبرة الكبيرة التي اكتسبتها السلطة الوطنية المستقلة للانتخابات، وما تمتلكه من موارد مادية وتكنولوجية وبشرية والتي ستكون صمام أمان في وجه أي محاولة للتزوير".

للإشارة أشرف رئيس السلطة الوطنية المستقلة للانتخابات خلال زيارته إلى ولاية سيدي بلعباس على تدشين مقر المندوبية الولائية لذات الهيئة، حيث نوه بالوسائل التي يتوفر عليها هذا المرفق لاسيما المدرج الذي يتسع لـ400 شخص والذي سيستعمل في الجانب التكويني.

■ ق.و

عضو اللجنة الجزائرية الفرنسية للتاريخ والذاكرة محمد القورصو:

فرنسا تتستر على ممتلكاتنا المنهوبة ولن نقبل إلا بإرجاعها كاملة

عادل فداد

أكد عضو اللجنة الجزائرية الفرنسية للتاريخ والذاكرة، محمد القورصو، تستّر السلطات الفرنسية على الكثير من الممتلكات الجزائرية المنهوبة خلال الحقبة الاستعمارية 1930 – 1962 والتي تسعى الجزائر إلى استعادتها باعتبارها جزءا مهما في تاريخها.

وفي حديث لإذاعة الجزائر الدولية، الأربعاء، أوضح المؤرخ محمد القورصو، أن السلطات الفرنسية قامت بتصنيف الكثير من الممتلكات الجزائرية على أنها ممتلكات فرنسية محضة، مخفضا توقعاته بقيام فرنسا بإعادة المنهوبات الجزائرية إلى أصحابها.

وفي حديثه عن الزيارات الميدانية التي باشرتها اللجنة الجزائرية إلى فرنسا للوقوف على إجمالي الممتلكات المنهوبة والموجودة في المتاحف الفرنسية وغيرها من المواقع، تطرّق القورصو إلى أم القضايا بالتحديد، ألا وهو الأرشيف الجزائري، حيث أكد المتحدّث أن السلطات الفرنسية لم تسمح للجنة الجزائرية بالاطلاع على الفهرس الخاص بالأرشيف الجزائري كاملا، بحجج واهية لا معنى لها، مفيدا بأن هذا الأرشيف قد نهب عشية الاستقلال بأشهر قليلة حتى لا يعرف الجزائريون أصولهم وهويتهم الحقيقية.

واعتبر المؤرخ محمد القورصو أن اللجنة الحالية تعد امتدادا لاتفاقية ايفيان، ذلك أن المفاوضين الجزائريين حينها كانوا يجهلون الكثير من الأمور، معتبرا أن زيارة الرئيس تبون إلى فرنسا ستحدد مستقبل اللجنة، داعيا وبكل حزم إلى إرجاع كل المنهوبات الجزائرية الموجودة في المتاحف الفرنسية.

وبخصوص زيارة اللجنة إلى قصر "لامبواز"، أعرب القورصو عن دهشته والفريق المرافق له من خلوّ هذا المكان من الممتلكات التراثية الجزائرية، وهو المكان الذي سجن فيه الأمير عبد القادر، برفقة عائلته، ناصحا – أي محمد القورصو – الرئيس تبون بتجنب زيارة هذا القصر.

للإشارة، فقد تحدّث الكثير من المؤرخين الجزائريين، يتقدّمهم أبو القاسم سعد الله، رحمه الله، عن آلاف المخطوطات والكتب التي استولت عليها فرنسا الاستعمارية، مباشرة بعد احتلالها للجزائر سنة 1830، إلى جانب نهبها للخزينة العمومية المتكونة من ملايين القطع النقدية الذهبية والفضية الجزائرية "ريال بوقو" وغير الجزائرية، والمقدّرة بملايير الدولارات حاليا.

يشرف على هندستها "الكناس" تجسيدا لرؤية الرئيس تبون

استراتيجية طويلة المدى لإدماج الجالية الجزائرية بالخارج

كمال.ل

يعكف المجلس الوطني الاقتصادي والاجتماعي والبيئي على إعداد استراتيجية طويلة المدى لإدماج الجالية الجزائرية بالخارج بـ"فعالية" في ديناميكيات التنمية الوطنية والتجديد الوطني، حسبما أكدته الأربعاء، بولاية البليدة رئيسة المجلس، ربيعة خرفي.

وأوضحت خرفي لدى إشرافها على افتتاح أشغال ندوة وطنية حول "اندماج ومشاركة الجالية الجزائرية بالخارج في التجديد الوطني" بجامعة علي لونيسي بالعفرون، أنه "تجسيدا لرؤية رئيس الجمهورية، عبد المجيد تبون الذي لطالما شدد على الإمكانيات الهائلة للجالية الجزائرية بالخارج وشجع إدماجها الفعلي في التنمية الاقتصادية والاجتماعية، أطلق المجلس مبادرة ترمي إلى إعداد استراتيجية فعالة لتسهيل إدماجها في ديناميكيات التنمية الوطنية".

وقالت ذات المتحدثة إن المجلس يعمل على المساهمة في تجسيد مساعي الاستفادة من مهارات وخبرات أبناء الجالية عن طريق تسهيل إدماجها في ديناميكيات التنمية الوطنية وتحديد العوائق التي تحول دون ذلك مع اقتراح حلول لرفعها.

ويرمي هذا اللقاء الوطني حسبها، إلى تحقيق مجموعة من الأهداف، أبرزها تقييم الدور الحالي للجالية في الاقتصاد الوطني وتحديد العوائق أمام اندماجها، بالإضافة إلى إعداد استراتيجيات طويلة المدى لتعزيز شبكات التعاون بينها وبين المؤسسات الوطنية قصد ترقية نقل المعارف والمهارات.

من جهتها، أكدت لـ"وأج" رئيسة لجنة الجالية الجزائرية المقيمة بالخارج بهذا المجلس، إيمان وهيب، تثمين وترحيب الجالية الجزائرية بمساعي الدولة في إشراكها في التجديد الوطني باعتبارها جزءا هاما من مكونات المجتمع الجزائري الذي لا يمكن الاستغناء عنه، بالنظر لمؤهلاتها العلمية والفكرية في مختلف المجالات.

كما نوهت بأهمية الاستثمار في الجالية التي "تشكل ثروة بشرية هامة يمكن لها المساهمة بشكل فعال في تنمية وطننا" بالنظر إلى التجارب والخبرات التي اكتسبتها طيلة سنوات عملها بالخارج في مختلف المجالات العلمية والتكنولوجية.

وقالت إن المجلس "يراهن" على الجالية الجزائرية لنقل أحدث ما توصلت إليه العلوم والتكنولوجيا لتعزيز مستوى الابتكار والتطور وكذا الترويج للاستثمار من خلال جذب الاستثمارات الأجنبية لترقية الاقتصاد الوطني بالإضافة إلى "الدور الفعال" الذي يمكن أن تلعبه في مجال التواصل الثقافي للحفاظ على الهوية الثقافية الوطنية وتعريف المجتمعات الأجنبية بها.

بدوره، أكد أحد أعضاء لجنة الجالية الجزائرية المقيمة بالخارج، مقيم بألمانيا منذ نحو 50 سنة، الدكتور عبد المالك نصراوي، استعداد الجالية الجزائرية بألمانيا الإسهام في تطوير بلادها، لافتا إلى أن هناك أطباء جزائريين يعملون بهذه الدولة هم "على أتم الاستعداد" للمساهمة في نقل خبراتهم إلى بلادهم "بدافع حبهم وحنينهم إلى وطنهم الأم والرغبة في أن يكون في مصاف الدول المتطورة".

يذكر أن أشغال هذه الندوة الوطنية تضمنت عدة مداخلات ألقاها ممثلون عن الجالية الجزائرية خارج الوطن وكذا عن قطاعات عمومية، إلى جانب خبراء ومختصين وباحثين، تطرقت في مجملها إلى دور وأهمية الجالية في الإقلاع الاقتصادي والاجتماعي الوطني.

الإطاحة بعصابة مختصة في النصب والاحتيال والتزوير

تمكنت مصالح الدرك الوطني بالجزائر العاصمة من الإطاحة بجماعة إجرامية منظمة مختصة في النصب والاحتيال وتزوير أوراق نقدية بالعملة الأجنبية، حسب ما أفاد به الأربعاء بيان لذات المصالح.

وأوضح نفس المصدر أن القضية تمت معالجتها بناء على معلومات واردة مفادها تردد شخص مشبوه على حي "لافونتان"، خاصة في الفترات الليلية، وعلى إثر ذلك تم ترصد المعني وتوقيفه، حيث تبين أنه "شخص مبحوث عنه تبعا لأوامر عدلية ومسبوق قضائيا".

وعند توقيف المعني، "ضبط بحوزته على أوراق مهيأة للتزوير إلى عملة أجنبية. وبعد التحقيق في القضية، تبين أنه قام بالنصب والاحتيال على أحد ضحاياه بسلبه مبلغ 100 مليون سنتيم".

وبعد التعمق في التحقيق واستيفاء جميع الإجراءات القانونية، تم "توقيف المشتبه فيه الثاني وحجز 56 رزمة من أوراق خضراء اللون ملفوفة بورق شفاف مقوى مهيأة للتزوير إلى عملة أجنبية، تحتوي كل رزمة على 65 ورقة تم طرحها للتداول، علما أن المتورطين يتعاملون مع رعايا أفارقة".

وأشار البيان إلى أنه سيتم تقديم المتورطين أمام الجهات القضائية المختصة فور الانتهاء من التحقيق.

■ ك.ل

كانت وراء انتفاضة الرئيس تبون على فساد النقل البحري.. المحاكمة تكشف:

ضياع 1000 رحلة سنويًّا للسفن الجزائرية للتصدير والاستيراد

● تدحرج رأس مال شركة "كنان" وخرقها لأحد بنود القانون التجاري

فجّر الرئيس المدير العام السابق للشركة الوطنية للنقل البحري-شمال فضيحة من العيار الثقيل، حينما كشف أن السفن التابعة لشركة "كنان" لنقل البضائع من وإلى الخارج، تتوقف جامدة في الموانئ الجزائرية بمعدل ضياع 900 إلى 1000 رحلة في السنة من دون إبحار أو نشاط، بسبب انعدام الكفاءة لدى الأطقم البحرية ونقص عدد الموظفين وكذا المشاكل التقنية والفنية للسفن، ناهيك عن السفن التي تم حجزها بالموانئ الأجنبية، على غرار سفينة "ستيديا"، وهو ما أدى إلى تدهور الوضع المالي للشركة وإيصالها إلى حافة الإفلاس، بعد أن خرقت البند المنصوص عليه في المادة 715 من القانون التجاري، بتدحرج رأس مالها تحت عتبة المليار دينار.

نوارة باشوش



وقد واصل رئيس القطب الجزائي الاقتصادي والمالي، إلى ساعة متأخرة من ليلة الثلاثاء إلى الأربعاء، استجواب بقية المتهمين المتابعين في ملف الفساد الذي طال قطاع النقل البحري المتابع فيه المدير العام السابق للشركة الوطنية للنقل البحري للبضائع "شمال"، المدعو "ج.ل"، والمديرين العامين السابقين للشركة "ع.س.و" و"غ.س.ع"، المتواجدين رهن الحبس المؤقت، إلى جانب 32 متهما آخر تم وضعهم تحت إجراء الرقابة القضائية.

"كنان" كانت في وضع كارثي وعلى حافة الإفلاس

القاضي يستجوب الرئيس المدير العام السابق للشركة الوطنية للنقل البحري-شمال- المتهم "غ.س.العربي"، الذي اعترف أن الشركة عند توليه منصب المدير العام كانت في وضع كارثي من كل النواحي وأنه هو من أعد "المخطط الخاص" لإنقاذ الشركة من الإفلاس والغلق النهائي.

● **القاضي:** انت متابع بتهم التبديد العمدي للمال العام والاستعمال على نحو غير شرعي لأموال وممتلكات عمومية، إساءة استغلال الوظيفة على نحو يخرق القوانين والتنظيمات من أجل الامتناع عن أداء عمل من أعمال الوظيفة.. تفضل؟

● **المتهم:** أنكر هذه التهم.. اسمح لي سيدي الرئيس أن أعرّج على مشواري المهني قليلا، أنا التحقت بمنصب الرئيس المدير العام لشركة النقل البحري للبضائع-شمال في 16 سبتمبر 2018، بعد أن تم تعييني من طرف وزارة النقل، وقبل ذلك كنت إطارا في شركة النقل البحري للمحروقات منذ عام 1986 إلى غاية خروجي إلى التقاعد في 2022.

وأضاف المتهم "أحيطكم علما سيدي الرئيس أنني كنت منتدبا في شركة النقل البحري للبضائع-شمال بقرار من وزارة النقل، ولقد وجدت الشركة في وضع حرج وكارثي لا يمكن وصفه لكم... فلا رئيس مدير عام فيها ولا مدير عام ولا رئيس مجلس إدارة.. وهلم جرا... وفي جوان 2017 قمنا بدراسة ميزانية السنة التي كانت قبلها وهنا اكتشفنا الكارثة الكبرى، حيث رأسمال الشركة كان أقل من مليار دينار، أي كانت تحت البند المنصوص عليه في المادة 715 من القانون التجاري، الذي ينص في هذه الحالة على إلزام الشركة بالإعلان عن الإفلاس أو الغلق النهائي.

● **القاضي:** واصل .

● **المتهم:** في شهر نوفمبر 2017، اجتهدنا وأعددنا ما يعرف بـ"مخطط الإنقاذ"، مصادق عليه من طرف مجلس إدارة الشركة ومجمع" GATMA " وكذا وزارة النقل، إذ سجلنا عدة نقائص رئيسية وثانوية، ويتعلق الأمر بـ7 أو 8 نقائص كبرى على غرار نقص اليد العاملة، طاقم بحري بدون كفاءة، عدم وجود سوق محددة للشركة، إذ أن الدولة قامت بشراء السفن من دون توفر المشاريع بمعنى "عوم بحرك" كما يقال بالعامية.

● **القاضي:** من قام بشراء السفن؟

● **المتهم:** سيدي القاضي، عندما التحقت بالشركة وجدت هذه السفن قد تم شراؤها، وليس لي أي علاقة بالعملية..

المتهم يواصل إحصاء النقائص المسجلة قائلا: "معظم عقود الاستيراد كانت مسؤولية نقل البضائع فيها تقع على عاتق المتعامل الأجنبي وهذا الأخير له الحرية المطلقة لاختيار الناقلين وهذا لا يخدم الشركة أبدا... سيدي الرئيس في شهر سبتمبر 2018 وصلت الشركة إلى أقصى درجات الحضيض، عدم دفع الأجور لمدة شهرين أو ثلاثة، وضع مالي متدهور... السفن متوقفة "ما عندك وين تتحرك"، ومع هذا فإن "مخطط الإنقاذ" الذي باشرته تزامنا مع تعييني كرئيس مدير عام مكّننا من تجاوز ولو قليلا الأزمة، والحمد لله الظروف كانت معنا، خاصة أننا كنا في فترة نهاية السنة، إذ تتضاعف عملية الاستيراد.

وتابع المتهم "الأمور تحسنت نوعا ما وعدنا إلى النشاط رويدا رويدا، وهذا ما سمح لنا بانطلاقة جديدة لإنقاذ الشركة من المصير المحتوم وهو الإفلاس أو الغلق، إذ قمنا بدفع الأجور وفي ظرف 6 أشهر نجحنا في تحصيل الأموال، فقط أعلمكم سيدي الرئيس، أننا كنا في كل مرة نلجأ إلى وزارة النقل، لكن لا حياة لمن تنادي، على غرار طلبنا بتقديم مقترح من أجل تكوين الضباط والبحارة، لكن بقي ذلك مجرد حبر على ورق".

أما فيما يخص الجانب التجاري يقول المتهم "طلبنا من شركات أخرى مساعدتنا من خلال تزويدنا بطاقم بحري وشركتنا هي من ستدفع أجورهم، لكن بعد موافقة من وزارة النقل فشلت العملية، بل الأكثر من ذلك كلما قمنا بتكوين الأفراد يهربون من الشركة، من دون أن تتدخل وزارة النقل لإيقاف المهزلة، بل بقيت تتفرج على ذلك".

وأوضح المتهم أنه في إطار تحسين وضعية الشركة قاموا باستئجار سفن لاستعمالها من طرف الأجانب لنقل البضائع الخاصة التي لا يمكن لسفننا شحنها، كما لجأنا إلى توظيف المتقاعدين أصحاب الكفاءات العالية والتجربة الطويلة في الميدان أمام انعدام الكفاءات في الشركة.

● **القاضي:** واصل.

● **المتهم:** سيدي الرئيس، عموما نجحنا أو بالأحرى تمكنا من حل بعض المشاكل، لكن الكبرى منها لا تزال قائمة على غرار انعدام الكفاءة لدى الأطقم البحرية ونقص عدد الموظفين، مما أدى إلى توقيف السفن لمدة تتراوح بين 900 و1000 رحلة في السنة .

● **القاضي:** سؤال يتكرر في كل مرة كيف لسفن عمرها 5 سنوات، إلا أنها تبدو في الظاهر كأنها تجاوزت الـ50 سنة، أيعقل هذا؟

● **المتهم:** سيدي الرئيس لابد أن تعرف أن الدولة اشترت سفنا جديدة ولا يمكننا ادخالها للصيانة والمراقبة التقنية في أقل من سنتين، فهذا من غير المعقول.

وفي هذه الأثناء يقاطعه القاضي قائلا: "لكن جميع التحفظات المذكورة في الخبرة أو تصريحات المتهمين على غرار مشاكل الصيانة والاختلالات التقنية أو الإمداد كلها تسببت في حجز سفننا في الموانئ الأجنبية.

المتهم: سيدي الرئيس مشاكل الصيانة والتقنية من مسؤولية قبطان الباخرة، فهو من يقرر الإبحار من عدمه في هذا السياق.. سيدي الرئيس أنا بين سنتي 2018 و2020، تمكنت من تقليص ديون الشركة بـ 50 مليار سنتيم، وكنت في طريق تقليص الرقم أكثر لولا الإصابة بـ"كورونا" ألزمتني الفراش لمدة شهرين كاملين، حيث قامت الشركة بتجميد راتبي الشهري، بالرغم من أنني بحاجة ماسة إليه في الوقت الذي كنت فيه بين الحياة والموت، ومع هذا سيرت أمور الشركة عن طريق "الإيمايل" بمساعدة من ابنتي.

● **القاضي:** هل تريد إضافة شيء؟

● **المتهم:** سيدي الرئيس، أختصر كلامي بعبارة واحدة "لقد ذبحوا الشركة البحرية".

● **وكيل الجمهورية يتدخل ويسأل المتهم: من يراقب السفن؟**

● **المتهم:** المدير التقني.

● **الوكيل:** كرئيس مدير عام، هل وقفت يوما على الطاقم البحري للسفن، قبل عملية الإقلاع، هل سألت عن احتياجات هؤلاء؟ أو تفقدت إن توجد هناك مشاكل في الصيانة أو الجانب التقني؟

● **المتهم:** سيدي الوكيل، هذا ليس من صلاحياتي، بل من صلاحيات قائد السفينة.

● **الوكيل:** من يتخذ قرار إبحار السفن؟

● **المتهم:** أكيد قبطان السفينة، فله تعود الكلمة الأخيرة في الإبحار من عدمها.

"كنان" مدانة بالملايير.. والشركات الأجنبية تحاصرها

ومن جهته، أنكر المدير التقني لشركة النقل البحري للبضائع-شمال- المتهم غير الموقوف "ح.ك" التهم الموجهة إليه من طرف هيئة المحكمة، وفصّل خلال رده على أسئلة القاضي في ظروف التحاقه بالشركة وحجز سفينتي "ستيديا وتيمقاد".

وقال "سيدي الرئيس، أنا عقيد سابق في القوات البحرية، تدرجت في عدة مناصب قبل أن يتم تعييني كمدير تقني للقوات البحرية التابعة لوزارة الدفاع الوطني.. فعلا تم استدعائي من طرف المدير العام لشركة كنان من أجل تولي منصب مدير تقني للشركة".

وأضاف المتهم "قبل أن أتولى هذا المنصب خضعت لتربص مدة شهر كامل، حيث مررت على جميع المديريات، ليتم تعييني كمدير تقني، أين باشرت مهامي بتاريخ 1 جوان، وفي نفس اليوم وفي حدود الساعة الثامنة و5 دقائق تلقيت اتصالا من شركة "شال" بدبي التي طالبت بدفع الديون المترتبة عن شراء الزيوت والمقدرة بـ10 ملايير سنتيم، وأنا بدوري أخبرت المدير العام الذي أخبرني أن الشركة تتخبط في أزمة مالية ولديها ديون مع كل الموّردين والشركات.

المتهم يواصل تصريحاته "في 6 جوان تم حجز سفينة "ستيديا" ببلجيكا والتي أبحرت من ميناء وهران من دون إصلاح المخالفات المحررة من طرف خفر السواحل، اثناء التفتيش السنوي للسفن والمقدرة بـ57 مخالفة، حيث اشترطت هيئة خفر السواحل رفع على الأقل 24 مخالفة، إلا أن السفينة أبحرت بعد تدخل مديرة النقل البحري بوزارة النقل عن طريق ترخيص استثنائي بدون إصلاح المخالفات.

وتابع "عقدنا اجتماعا مع وزير القطاع، أين أعطى أوامر باتخاذ الإجراءات الاستعجالية اللازمة لرفع الحجز على السفينة، وهناك طرحت مشكل الوضع الكارثي والأزمة المالية للشركة، وفي اللحظة أمر مدير كنان-جنوب من أجل توفير ما يلزم من الأموال لحل أزمة الشركة، وفعلا في 18 أوت تم رفع الحجز عن سفينة "ستيديا" وفي 22 أوت قدمت استقالتي.

أما فيما يتعلق بسفينة تيمقاد، يقول المدير التقني المتهم "ح.ك" عندما توليت منصبي كانت السفينة في الصين وفي 4 جويلية عادت لتبقى خارج الميناء ريثما يتم تغيير طاقم الإبحار من ربان والقبطان والمديرية التقنية، استفسرت عن وضعية السفينة، حيث قدم المشرف تقريرا مفصلا بأن كل شيء على ما يرام وأن هذه الأخيرة في حالة جيدة ويمكن الإبحار.

وأردف المتهم "القبطان توجه للسفينة واستلم المهام من القبطان الآخر، وبعد المعاينة قرر الإبحار نحو أمريكا ومنها نحو كندا، وفي الميناء تم حجز السفينة والسبب هو أن الطاقم غير مؤهل لإجراء الحسابات الخاصة باستقرار الباخرة، حيث تم شحنها وتفريغها 5 مرات وبقيت السفينة محجوزة 20 يوما، حتى تم شحنها بطريقة متوازنة، ثم بعدها انطلقت نحو بلجيكا وبمجرد دخولها إلى الميناء وخلال رجوع قبطان السفينة إلى الوراء تسبب في حادث نتج عنه خسائر، مما استدعى حجزها مجددا".

تعرّض السفن للعطل أدخل الشركة في ضائقة مالية

ومن جهته، فإن مدير الاستغلال بشركة النقل البحري للبضائع-شمال، مدير الاستغلال المتهم غير الموقوف "ب.م" حاول إسقاط تهمة الإهمال الواضح المؤدي إلى ضياع أموال عمومية، خلال استجوابه من طرف هيئة محكمة القطب.

وقال المتهم "سيدي الرئيس، أنا مارست مهامي وفقا للميزانية التقديرية للشركة التي تسطر الأهداف المرجوة، والشركة طلبت مني إيجار سفينتي "تيمقاد" و"تين زيران"، وأنا قمت بإعداد عقد الإيجار وفقا للشروط مع شركة "D-SHIP" الألمانية، حيث أن العملية تكللت بنجاح، والحمد لله تمكنا من تحصيل أموال للشركة تقدر بـ 4 مليون دولار".

وأضاف المتهم "بالإضافة إلى ذلك سيدي الرئيس فنحن فزنا في التحكيم الدولي فيما يخص التعويضات المتعلقة بحجز سفينة تيمقاد ببلجيكا، حيث تمكنا من استرجاع 6 مليون دولار منذ أقل من 4 أيام الأخيرة.

● **القاضي يتدخل ويسأل المتهم:** من يقوم بإعداد عقود الإيجار؟

● **المتهم:** نحن كمصلحة الاستغلال، حيث نعده وفقا لاتفاقيات ومنظمات دولية "BIMCO"، وهنا أحيطكم علما سيدي الرئيس، أنه منذ توقيف سفينتي "تيمقاد" و"تين زيران" بسبب مشاكل تقنية دخلت الشركة في ضائقة مالية خاصة أمام حجز سفينة "ستيديا" إلى يومنا هذا.

ومن جهته، أنكر مدير تجهيز أفراد السفن بالشركة الوطنية للنقل البحري-شمال التهم الموجهة إليه، وقال إن مهمته تنحصر في استلام قائمة الأفراد وإرسالها إلى مصلحة الموارد البشرية للشركة.

وبخصوص واقعة عدم دفع الأجور للعمال، أوضح المتهم أن تقرير خبرة المفتشية العامة للمالية لم يتطرق إلى هذا الأمر، أما نقص اليد العاملة فإن هذا المشكل تعاني منه الشركة منذ عام 2018 إلى غاية يومنا هذا، وهو الأمر الذي دفع بالشركة إلى توظيف العمال الأجانب، والقانون الجزائري يسمح بذلك.



أكدت أن الوقائع خطيرة على الاقتصاد الوطني.. النيابة تلتمس:

10 سنوات حبسًا لمُديرين سابقين بشركة النقل البحري

□ 5 سنوات حبسا نافذا في حق 4 قباطنة سفن و10 متهمين □ عقوبات بين 3 و7 سنوات لآخرين مع مصادرة المحجوزات □ الخزينة العمومية تطالب بـ50 مليارا للتعويض على الضرر

التمس وكيل الجمهورية لدى محكمة القطب الجزائي الاقتصادي والمالي بسيدي أمحمد، الأربعاء، أقصى عقوبات في حق المتهمين المتابعين في ملف فساد "النقل البحري"، إذ طالب بتوقيع عقوبة 10 سنوات حبسا نافذا في حق المديرين العامين السابقين للشركة الوطنية للنقل البحري للبضائع - شمال "ج.ل"، "ع.س.و"، "غ.س.ع" والمدير التقني لذات الشركة "س.م" مع غرامة مالية نافذة تقدر بـ1 مليون دينار جزائري.

نوارة باشوش

كما طالب ممثل الحق العام تسليط عقوبة 7 سنوات حبسا نافذا ضد المديرة العامة بالنيابة للشركة الوطنية للنقل البحري للبضائع – شمال "إ.ن" والمتهمين "ع.ع"، "ب.م" إطارات بذات الشركة، وغرامة مالية قدرها مليون دينار جزائري، مقابل 5 سنوات حبسا نافذا وغرامة مالية قدرها 1 مليون دينار جزائري في حق قبطان السفن و10 متهمين.

في حين التمست النيابة إدانة بقية المتهمين المتابعين بجنح الإهمال الواضح المؤدي لتلف أموال عمومية والمشاركة في التبديد العمدي للمال العام بـ3 سنوات حبسا نافذا وغرامة مالية تقدر بـ200 ألف دينار جزائري لكل متهم، مع مصادرة جميع المحجوزات التي تم تجميدها من طرف قاضي التحقيق الغرفة الثانية لدى القطب الجزائي الاقتصادي والمالي.

وفي مرافعة مطولة لوكيل الجمهورية، وصف وقائع الحال بـ"الخطيرة على الاقتصاد الوطني"، معتبرا أن المتهمين من فئة هؤلاء الذي وضعت فيهم الدولة الثقة الكاملة، لكنهم داسوا على قوانين الجمهورية واستغلوا وظائفهم لتبديد أموال الشعب والدولة التي ضختها في هذه الشركات من أجل النهوض بالاقتصاد الوطني ودفع عجلة التنمية، لكن النتيجة للأسف كانت جرّها إلى حافة الإفلاس، وأصبحت عبءا ثقيلا على الخزينة.

واستهل ممثل الحق العام مرافعته بتلاوة التهم المنسوبة لكل متهم وفقا للمواد المنصوص عليها في قانوني العقوبات ومكافحة الفساد والوقاية منه 01 / 06، وعاد إلى تفاصيل وحيثيات انطلاق التحقيق في ملف الحال قائلا "تم فتح تحقيق ابتدائي من طرف الضبطية القضائية التي تحركت بناء على تعليمات النيابة العامة بخصوص شبهات فساد ارتكبت من طرف مسؤولي الشركة الوطنية للنقل البحري - شمال "_ CNAN Nord" والشركة الوطنية للنقل البحري - متوسطية "_ CNAN med" أدى إلى تدهور الوضع المالي بالرغم من الدعم الذي تقدمة الدولة سنويا"، ليتم فتح تحقيق خلص إلى أعباء وقرائن وأدلة كافية ودامغة لتوجيه التهم للمتهمين، وهو ما أثبته أيضا التحقيق النهائي الذي جرت أطواره أمام محكمة الحال.



وفصّلت النيابة في وقائع ملف الحال وتطرقت إلى جميع التجاوزات والخروقات التي توصلت إليها التحقيقات الأمنية والقضائية وقال ممثلها "سيدي الرئيس، يلزمنا تحميل المسؤوليات بناء على منصب أو مهام كل واحد من المتهمين الماثلين اليوم أمام هيئة المحكمة سواء تعلق الأمر بتطهير الشركة أو بالنسبة لعملية اقتناء الهوائيات بدون تراخيص أو بالنسبة لملف حجز السفن في الموانئ الأجنبية والذي تسبب في خسائر مادية رهيبة وتدهور لأكبر مؤسسة اعتمدت عليها الدولة لتطوير الاقتصاد الوطني وتحصيل الأموال بالعملة الوطنية والصعبة.

وعاد الوكيل إلى قضية حجز 4 سفن "تيمقاد وستيديا وسدراتة وتين زيران" بموانئ إسبانيا وكندا وبلجيكا وهولندا، وقال إن "هذا الحجز للسفن الجزائرية كلف خزينة الدولة أزيد من 370 مليار سنتيم، بدون أن ننسى باقي السفن المتوقفة والمعطلة عن العمل هنا في الجزائر، كما أن التحقيقات القضائية أثبتت أن هذه الشركة منذ نشأتها لم تحقق نتائج إيجابية بالرغم من أن الدولة دعمت لسنوات هذه الشركة وضخت الملايير من الدينارات لإنقاذها من الإفلاس.. لكن ومع هذا فقد عاثوا فيها فسادا".

وعرّجت النيابة بالتفصيل على أسباب الحجز الذي طال 4 سفن جزائرية بالموانئ الأجنبية، وأوضح أن الأمر يتعلق بعدم تسديد أجور العمال، وعدم كفاءة الطاقم البحري وعدم معرفتهم بالمعدات، وانتهاء صلاحية الشهادات التنظيمية، إلى جانب المخالفات المتعلقة بالاستغلال التقني والفني للسفن قائلا "الشركة راحت فيها.. والمسؤولية في جميع هذه الإخلالات والتجاوزات يتحملها جميع المتهمين بالتضامن، كما أن هذا إن دل على شيء فهو يدل على التهاون وإساءة استغلال الوظيفة لهؤلاء الذين تسببوا في تبديد وإهدار المال العام الذي ضخته الدولة في هذه الشركة الوطنية لدفع عجلة الاقتصاد الوطني إلى الأمام".

ممثل الحق العام ينظر صوب المتهمين الموقوفين من فئة المديرين السابقين للشركة الوطنية للنقل البحري للبضائع - شمال ويخاطبهم "الأخطر من ذلك، فإن التحقيقات أظهرت أنه في الفترة الممتدة بين 2014 إلى غاية 2016 قام مسؤولو هذه الشركة بمخالفة تعليمات مجلس مساهمات الدولة بشراء 16 سفينة جديدة للنقل والشحن البحري من مختلف الأنواع على غرار نقل الحبوب، نقل الحاويات وكذا الشحن العام، إلا أن المسؤول الأول عن هذه الشركة والمتهم في ملف الحال قام بدلا من ذلك بشراء 7 سفن قديمة ومستعملة وغير مبنية خصيصا للشركة الوطنية للنقل البحري، كما أن هذه السفن كانت من نوع واحد فقط، وهو ما يعتبر مخطط ممنهج لتحطيم الأسطول البحري الجزائري ومنح الأفضلية للشركات الأجنبية المنافسة عمدا مع سبق الإصرار والترصد.

وختم وكيل الجمهورية مرافعته بالقول "سيدي الرئيس... الوقائع خطيرة وثابتة ضد هؤلاء المتهمين والتحقيقات القضائية وكذا خبرة المفتشية العامة المالية أثبتت ذلك بالأدلة والقرائن وعليه ألتمس منكم إدانتهم وتثبيت الوقائع المنسوبة لكل متهم في ملف الحال".

ومن جهتها، طالبت الخزينة العمومية بالتعويض جبرا عن الضرر الذي كبدها مبلغ 500 مليون دينار جزائري أي ما يعادل 50 مليار سنتيم، وأكدت من خلال ممثلها القضائي أن الوقائع المنسوبة للمتهمين المتابعين في ملف الحال لها وعاء جزائي يقابلها ويرتب الجزاء، وأن عناصر وأركان الجرم موضوع المتابعة متوافرة طبقا للنموذج المكرس في التشريع الجزائي وأحكام القانون رقم 06 / 01 المتعلق بالوقاية من الفساد ومكافحته.

بفضل الغاز المسال وممر الهيدروجين الجنوبي

سوناطراك في قلب أوروبا ونفوذ الجزائر الطاقوي يتعاظم

حسان حويشة

شكل تسليم الشركة الوطنية للمحروقات سوناطراك، أول شحنة من الغاز الطبيعي المسال إلى كرواتيا، مع تحويل كميات منه إلى دولة المجر، حلقة جديدة في مسار تغلغل الشركة الوطنية نحو قلب القارة الأوروبية، بفضل الغاز من جهة، ولكن أيضا من خلال المشروع الضخم لممر الهيدروجين الجنوبي المعروف باسم "SouthH2 Corridor".

وكما هو معلوم، فإن الشركة الوطنية تزود دولا في أوروبا الجنوبية خصوصا بالغاز الطبيعي عبر إمدادات خطوط الأنابيب نحو ايطاليا واسبانيا ويصل أيضا إلى بلدان مجاورة لهما بفضل الشبكة الداخلية الأوروبية، ولكن أيضا الغاز الطبيعي المسال على غرار اليونان وتركيا.

وقبل يومين أعلنت سوناطراك أنها سلمت أول شحنة من الغاز المسال إلى كرواتيا، والتي تأتي "في إطار استراتيجيتها لتنويع صادراتها من الغاز"، قامت وذلك على مستوى المحطة العائمة لإعادة تحويل الغاز إلى حالته الطبيعية في كرك (KRK) بتاريخ 22 ماي 2024.

واللافت في بيان الشركة الوطنية أن جزءا من الغاز المسال المسلم إلى كرواتيا، سيتم نقل جزء منه على حالته الغازية إلى المجر عبر الشبكة الغازية الكرواتية، مما يسمح لسوناطراك، ولأول مرة، من تزويد هذين البلدين بالغاز الطبيعي.

ويتضح من البيان أن سوناطراك انتهجت سياسة توسيع قائمة الزبائن في القارة الأوروبية، من خلال الوصول إلى بلدان أوروبية لم يسبق وأن كانت من زبائن الجزائر في الغاز الطبيعي المسال، وخصوصا أنها بعيدة نسبيا عن الوجهة النهائية للغاز الطبيعي المسوق عبر خطوط الأنابيب، على غرار منطقة البلقان وأوروبا الشرقية.

وتزامن إعلان سوناطراك مع مستجد آخر وهو رفع الكميات المصدرة إلى دولة سلوفينيا، المجاورة لإيطاليا ولكنها محسوبة على بلدان شرق أوروبا الشرقية، وذلك بمناسبة زيارة رئيس وزرائها روبرت غولوب إلى الجزائر.

ولم يكشف بيان سوناطراك عن الكميات الإضافية لدولة سلوفينيا، ولكن وسائل إعلام دولية تحدثت عن رفعها بواقع 66 بالمائة، صعودا من 300 مليون متر مكعب سنويا، ما يعني أنها ستصل 500 مليون متر مكعب (نصف مليار متر مكعب).

وبعيدا عن الغاز الطبيعي، فإن الشركة الوطنية للمحروقات ستزيد من تغلغلها في قلب القارة الأوروبية، خصوصا من خلال ممر الهيدروجين الجنوبي، الذي سيصل بهذا المصدر الطاقوي النظيف من قلب صحراء الجزائر إلى ألمانيا مرورا بالنمسا وايطاليا.

للإشارة، فإن هذا المشروع المسمى "SOutH 2 Corridor" حظي بموافقة ألمانيا والنمسا وايطاليا، منذ فترة، كما أيدت المفوضية الأوروبية تمويله باعتباره مشروعا ذا أهمية مشتركة لبلدان التكتل، ما يتيح تنفيذه بإجراءات سريعة، وأيضا تمكينه من أرصدة مالية لتمويله.

وعقب محادثات مع وزير الاقتصاد والمناخ، ونائب المستشار الألماني، روبرت هابيك خلال زيارته الجزائر شهر فيفري الماضي، أعلن وزير الطاقة والمناجم محمد عرقاب حينها عن مشروع تجريبي بين الجزائر وألمانيا، الهيدروجين الأخضر بمنطقة أرزيو بولاية وهران، موضحا أن خطة عمل قد وضعت لتطوير مشاريع الهيدروجين بين الجزائر والحكومة الألمانية، وذلك عن طريق فرق تقنية مشتركة بين سوناطراك وشركات ألمانية، كما تساهم الحكومة الألمانية في تمويله بواقع 20 مليون يورو.

وتتجه الأطراف المشاركة في المشروع على إقامة خط أنابيب جديد يربط الجزائر بإيطاليا عبر جزيرة سردينيا، لنقل الهيدروجين الأخضر والأمونيا، وجرى الكشف عنه من طرف رئيس الجمهورية عبد المجيد تبون خلال زيارة رئيسة مجلس الوزراء الإيطالي جورجيا ميلوني إلى الجزائر في جانفي 2023.

تغطي لوحدها 67 بالمئة من حاجيات السوق الوطنية

إعادة تشغيل مصفاة سكيكدة وضمان التموين بالمازوت والبنزين

فاتح. ع

عادت مصفاة سكيكدة للتشغيل "بصفة كلية" بعد استكمال عملية الصيانة الدورية لمنشآتها الإنتاجية والتجهيزات المرتبطة بها، وذلك بحضور الرئيس المدير العام لمجمع سوناطراك، رشيد حشيشي.

وفي كلمة له بالمناسبة، أشاد حشيشي، يوم الأربعاء، بنجاح عملية صيانة مصفاة سكيكدة بعد توقيفها الكلي منذ الثالث ماي الجاري مع عدم تسجيل أي تذبذب عبر السوق الوطنية خاصة في مادة المازوت.

كما أبرز أن عملية صيانة مصفاة سكيكدة وتوقفها الكلي لعدة أيام كانت "جد صعبة إلا أن إطارات المجمع قد رفعوا تحدي إنجاحها"، مفيدا بأنه تم إسداء توجيهات لحشد كل الطاقات المتاحة وتوفير كل الوسائل اللازمة للعملية وكسب الرهان لتفادي أي تذبذب محتمل في إمداد السوق الوطنية بالوقود بصفة منتظمة.

وأضاف حشيشي أنه قد تمت إحاطة هذه العملية بأقصى درجات العناية والاهتمام على اعتبار أن مصفاة سكيكدة تساهم في تموين السوق الوطنية بنسبة 67 بالمائة من البنزين وخاصة المازوت، مشيرا إلى أنه بإعادة تشغيل الوحدة الثانية للمصفاة وفق الآجال المحددة وذلك بعد إعادة تشغيل الوحدة الأولى في 21 ماي الجاري "ستتم العودة لإنتاج مادة المازوت بصفة عادية".

وأبدى ذات المسؤول فخره واعتزازه الكبيرين بكل عمال المصفاة والقائمين عليها وكذا مختلف الشركاء نظير الاحترافية الكبيرة التي يتمتعون بها خصوصا أن العملية تمت بسواعد جزائرية 100 بالمائة وكللت بالنجاح التام دون تسجيل أي حادث.

من جهة أخرى، أفاد حشيشي بأن عملية صيانة مصفاة سكيكدة مكنت من إعادة تشغيل وحدة الأسفلت (الزفت) المتوقفة منذ سنة 2019 بقدرة إنتاج 120 ألف طن سنويا والتي ستساهم في التقليل من استيراد هذه المادة التي تبلغ احتياجات الجزائر منها 800 ألف طن سنويا.

وحسب الشروح المقدمة بعين المكان، قام مسؤولو مصفاة سكيكدة قبل انطلاق عملية الصيانة بتخزين 456 ألف متر مكعب من المازوت على مستوى المصفاة لتموين السوق الوطنية خلال فترة التوقف الكلي لها التي بلغت 25 يوما، وذلك تنفيذا لمخطط العمل الدقيق الذي تم وضعه لصيانة المصفاة.

وبالمناسبة، عاين حشيشي مشروع توسعة الميناء البترولي لسكيكدة الذي يكتسي أهمية كبيرة كونه سيعمل عند استلامه على رفع قدرات الشحن والتفريغ لمختلف المواد النفطية على مستوى ميناء سكيكدة، حيث بلغت نسبة تقدم أشغاله نحو 94 بالمائة.

كما تفقد الرئيس المدير العام لمجمع سوناطراك، المصفاة بعد عملية إعادة تشغيلها، وعاين بمركب تمييع الغاز الطبيعي مشروع تعويض خزانين) قديمين بخزان كبير ذي سعة 150 ألف متر مكعب من الغاز الطبيعي المميع والذي سيستجيب فور استلامه في جويلية 2025 إلى احتياجات عملية شحن السفن الكبيرة، حيث بلغت نسبة تقدم الأشغال 29 بالمائة.

عرض جديد لـ" طيران الطاسيلي" بمناسبة صالون السياحة

تذكرة باريس - الجزائر بداية من 24 ألف دينار فقط

إيمان كيموش

أعلنت شركة طاسيلي للطيران عن إطلاق عرض ترويجي استثنائي جديد لصالح جميع عشاق السفر، من 30 ماي إلى 2 جوان 2024، يتعلق بتذكرة الجزائر باريس.

وطبق العرض الجديد، بمناسبة الصالون الدولي للسياحة والأسفار (SITEV24)، فإن أسعار تذاكر باريس تبتدئ من 24 ألف دينار.

وحسب بيان لشركة طاسيلي للطيران، تلقت "الشروق" نسخة منه، فإن هذا العرض الخاص سيمكن الزبائن من الحصول على تذاكر ذهاب وإياب الجزائر – باريس – ابتداءً من 24 ألف دينار جزائري أي 177 أورو فقط، مع 30 كيلوغراما من الأمتعة في الشحن و10 كيلوغرامات في المقصورة وتقديم وجبة طعام مشمولة في سعر التذكرة.

هذا العرض الحصري صالح لكل شراء يتم بين 30 ماي و2 جوان 2024، وللسفريات المبرمجة بين 8 و30 جوان 2024، حيث خاطبت "طاسيلي" زبائنها: "لا تفوتوا هذه الفرصة".

ويمكن اقتناء هذا العرض على مستوى جناح طيران الطاسيلي بالقاعة المركزية للشركة، وشبكة البيع المباشر أو على مستوى وكالاتها المعتمدة.

وتدعو شركة طاسيلي الجزائريين لزيارتها في معرض السياحة للحصول على مزيد من المعلومات حول هذا العرض والعروض الأخرى، وللاستفادة من نصائح خبرائها في مجال السفر.

هذا، وسيُعقد الصالون الدولي للسياحة والأسفار بقصر المعارض الصنوبر البحري "صافكس" أين سيجمع محترفي السياحة من جميع أنحاء العالم، مقدما منصة مثالية لاكتشاف أحدث الاتجاهات والابتكارات في هذا القطاع.

جدير بالذكر أن طيران الطاسيلي هي شركة طيران وطنية مملوكة بنسبة 100 بالمائة لمجموعة سوناطراك، متخصصة في نقل محترفي المحروقات، وتخدم أيضا النقل العام المحلي والدولي.



"غير راضية" عن المحتوى في "ميتا" و"تيك توك"

أمريكا تريد التضييق أكثر على "المحتوى الفلسطيني"

ذكرت "بلومبرغ نيوز"، الأربعاء، أن إدارة الرئيس الأمريكي جو بايدن حثت شركات كبرى في مجال التكنولوجيا على تكثيف جهودها للحد من انتشار المحتوى "المعادي للسامية" على منصاتها، في إشارة إلى المحتوى المناصر للقضية الفلسطينية والرافض للعدوان الصهيوني وجرائمه في قطاع غزة.

وكالات

بحسب الوكالة الأمريكية، فقد التقى ممثلون لشركات من بينها ألفابيت وميتا ومايكروسوفت وتيك توك وإكس، مع المبعوثة الأمريكية الخاصة ديبورا ليبستادت من أجل العمل على رصد "معاداة السامية" والتصدي لها.

وطلبت ليبستادت من كل شركة تعيين عضو في فريق السياسة التابع لها للعمل على القضية وتدريب شخصيات رئيسية لرصد معاداة السامية والإبلاغ علناً عن التوجهات في المحتوى المعادي للكيان الصهيوني، والأصح المحتوى المناصر للقضية الفلسطينية والذي يفضح الإرهاب الصهيوني.

من جانبه، قال متحدث باسم منصة تيك توك: "رحبنا بالاجتماع ويسعدنا أن نلتقي لمشاركة الحقائق حول الخطوات التي يجري اتخاذها من قبل "تيك توك" إزاء هذه القضية المهمة ومواصلة الاستفادة من الخبراء في هذا الاجتماع".

ولم ترد كل من ألفابيت ومايكروسوفت وميتا وإكس بشكل فوري على طلب من رويترز للتعليق.



وسبق أن كشف تحليل أجرته شركة مختصة بالذكاء الاصطناعي أن الأغلبية المطلقة للمنشورات في مواقع التواصل الاجتماعي والمقالات في وسائل الإعلام الدولية الكبرى هي ضد "إسرائيل" في حربها على قطاع غزة، على الرغم من التضييق الذي تمارسه شركات التكنولوجيا ضد المحتوى الفلسطيني.

ووفقاً لبيانات شركة "MIG AI"، فمنذ 7 أكتوبر ، تاريخ عملية طوفان الأقصى، تمت كتابة 1.9 مليون مشاركة حول الحرب الصهيونية على قطاع غزة، أكثر من مليون ونصف من تلك المنشورات كانت ضد الاحتلال، بأغلبية مطلقة بلغت 83٪. وكانت نسبة 9٪ فقط من المشاركات لصالح الاحتلال، فيما كانت 8٪ محايدة.

كما أشار التحليل إلى أن معظم المحادثات (64٪) تمت على شبكة التواصل الاجتماعي X (تويتر سابقاً)، بينما احتل إنستغرام المركز الثاني بنسبة 17٪.

أما بخصوص تغطية وسائل الإعلام فقد كشف التحليل أنه "في المواقع الإخبارية الكبرى، ومقابل كل تقرير إيجابي تجاه الاحتلال، هناك ثلاثة تقارير تقدم الاحتلال بشكل سلبي"، حيث من بين حوالي 372 ألف مقالة منشورة حول الحرب على المواقع الإلكترونية والتي تستقبل أكثر من مليون زيارة شهرياً، كان 64٪ منها محايداً، و28٪ ضد إسرائيل، و8٪ لصالح الاحتلال.

وتشن مواقع التواصل الاجتماعي، لا سيما التابعة لشركة ميتا، حملة منظمة ضد المحتوى الفلسطيني الذي يعرف العالم بجرائم الاحتلال.

ومنتصف أكتوبر ، نشر موقع "إنترسبت" الأمريكي تقريراً، تحدث فيه عن ممارسات القمع التي تنتهجها كل من شركة "تيك توك" و"إنستغرام"، خلال فترات العدوان الصهيوني على الشعب الفلسطيني.

وأضاف أن استهداف هذه المنصات للحسابات التي تقدم تغطية على أحداث فلسطين، يأتي في الوقت الذي يصعب فيه الحصول على معلومات من الناس في غزة، وسط الحصار الصهيوني الشامل على سكانها البالغ عددهم مليوني نسمة، وتمنع فيه إسرائيل وسائل الإعلام الأجنبية من دخول القطاع.

وتحاول دولة الاحتلال التعتيم على الرواية، بعد انقلاب المزاج العالمي ضدها. وأفادت القناة 12 العبرية، بأن أغلبية منشورات مواقع التواصل ومقالات وسائل الإعلام الدولية الكبرى ضد الصهاينة.

تستخدم لاختراق التحصينات

الصهاينة استخدموا ذخائر أمريكية في "مجزرة الخيام"



أفاد تقرير نشرته شبكة "سي آن آن" أن التحليل الأولي للضربة الجوية التي استهدفت مدينة رفح في غزة وأسفرت عن مجزرة الخيام التي راح ضحيتها 45 شهيداً وأكثر من 200 جريح، يشير إلى احتمالية استخدام ذخائر أمريكية الصنع، وبالتحديد.

وأحدثت مجزرة الخيام ردود فعل دولية غاضبة، إلا أن الولايات المتحدة رأت أن المشاهد القادمة من المجزرة مفزعة، لكنها أكدت أن الهجوم رغم فظاعته لا يعتبر تجاوزاً للخط الأحمر، وأن العملية في رفح محدودة رغم احتلال الجيش الإسرائيلي لمساحات كبيرة من المدينة.

وأفادت مصادر عسكرية مطلعة بأن بقايا الذخائر التي تم العثور عليها في موقع الهجوم تحمل علامات تشير إلى تصنيعها في الولايات المتحدة. وقال خبراء في الأسلحة والذخائر لشبكة "سي آن آن" إن الأرقام المتسلسلة والوصفات الفنية تؤكد أن الذخائر تنتمي إلى فئة من القنابل التي تصنعها شركات أمريكية وتبيعها إلى حلفائها في المنطقة.

وفي مقطع فيديو تمت مشاركته على وسائل التواصل الاجتماعي، والذي عملت شبكة "سي آن آن" على مطابقته جغرافياً لمكان وقوع المجزرة، يظهر ذيل قنبلة أمريكية الصنع ذات قطر صغير من طراز GBU-39، وفقاً لـ أربعة خبراء في الأسلحة المتفجرة قاموا بمراجعة الفيديو لـ "سي آن آن"

وبالبحث عن هذا النوع من القنابل، فإنها تتميز برأس حربي متعدد الأغراض قادر على اختراق الانفجار والتشظي مع صمام قابل للبرمجة.

وقال خبير الأسلحة المتفجرة كريس كوب سميث، لشبكة "سي آن آن" ، إن قنبلة GBU-39، التي تصنعها شركة بوينغ، هي ذخيرة عالية الدقة "مصممة لمهاجمة أهداف ذات أهمية استراتيجية"، وتؤدي إلى أضرار جانبية منخفضة.

ورغم ذلك، قال كوب سميث، وهو أيضاً ضابط مدفعية سابق في الجيش البريطاني: "إن استخدام أي ذخيرة، حتى بهذا الحجم، سيؤدي دائماً إلى مخاطر في منطقة مكتظة بالسكان".

يذكر أن الرئيس الأمريكي جو بايدن كان قد هدد في وقت سابق من هذا الشهر أنه سيوقف بعض شحنات الأسلحة الأمريكية إلى الاحتلال – والتي اعترف بأنها استخدمت لقتل المدنيين في غزة – إذا أمر رئيس الوزراء بنيامين نتنياهو بغزو كبير لمدينة رفح.

تقرير حكومي برأ الاحتلال من عرقلة المساعدات

استقالة مسؤولة رفيعة بالخارجية الأمريكية

وكالات

قدمت مسؤولة رفيعة بوزارة الخارجية الأمريكية استقالتها احتجاجاً على سلوك إدارة الرئيس جو بايدن تجاه حرب غزة، بحسب ما نشرته صحيفة واشنطن بوست الأمريكية. وقالت الصحيفة الأمريكية، الأربعاء، إن المسؤولة المستقيلة ستايسي غيلبرت كانت تعمل بمكتب الوزارة للسكان واللاجئين والهجرة التابع لوزارة الخارجية.

وقد شاركت غيلبرت في المناقشات المثيرة للجدل لإدارة بايدن حول سلوك الاحتلال في غزة هذا الأسبوع، وأشارت إلى معارضتها لتقرير الحكومة الأمريكية الذي نُشر مؤخراً، والذي زعم أن دولة الاحتلال لا تعرقل المساعدات الإنسانية لغزة، حسبما قال مسؤولان لصحيفة واشنطن بوست.

وأفاد مسؤولون بأن غيلبرت أرسلت بريداً إلكترونياً إلى الموظفين،الثلاثاء، تشرح فيه وجهة نظرها التي تعارض استنتاج وزارة الخارجية بأن دولة الاحتلال لم تعرقل المساعدات الإنسانية لغزة.

ووصفت صحيفة واشنطن بوست سبب استقالة غيلبرت بالاستثنائية، لأنه يتحدث عن معارضة داخلية بشأن تقرير مثير للجدل بشدة اعتمدت عليه إدارة بايدن لتبرير الاستمرار في إرسال أسلحة بمليارات الدولارات إلى الاحتلال. وعندما سُئل عن استقالتها، قال متحدث باسم وزارة الخارجية: "لقد أوضحنا أننا نرحب بوجهات النظر المتنوعة ونعتقد أن ذلك يجعلنا أقوى".

وقال المسؤول، الذي تحدث شريطة عدم الكشف عن هويته لمناقشة قضية تتعلق بالموظفين، إن الوزارة ستواصل البحث عن مجموعة واسعة من وجهات النظر لصالح عملية صنع السياسات.



وعلّق جوش بول، أول مسؤول في وزارة الخارجية يستقيل بسبب حرب غزة، على نبأ استقالة غيلبرت بقوله: "في اليوم الذي أعلن فيه البيت الأبيض أن الفظائع الأخيرة في رفح لم تتجاوز خطه الأحمر، تظهر هذه الاستقالة أن إدارة بايدن ستفعل أي شيء لتجنب الحقيقة".

وكتب بول في حسابه على لينكد إن: "هذه ليست مجرد قصة تواطؤ بيروقراطي أو عدم كفاءة – فهناك أشخاص يوقعون على عمليات نقل الأسلحة، وأشخاص يقومون بصياغة مذكرات الموافقة على نقل الأسلحة، وأشخاص يغضون الطرف عن ذلك".

وتابع بول: "وهناك أشخاص يمكن أن يرفعوا أصواتهم، أشخاص يتحملون مسؤولية هائلة لفعل الخير، ويلتزمون مدى الحياة بحقوق الإنسان".

يذكر أن التقرير الذي أعربت غيلبرت عن معارضتها له كان قد نشر الشهر الجاري رداً على مذكرة رئاسية أصدرها الرئيس بايدن في فيفري الماضي بعد تعرضه لضغوط من النواب الديمقراطيين الذين أعربوا عن مخاوفهم بشأن ارتفاع عدد القتلى في غزة.

وشمل تقرير وزارة الخارجية تقييم ما إذا كان استخدام الاحتلال للأسلحة الأمريكية في غزة ينتهك القانون الإنساني الأمريكي أو الدولي، وتضمن فحصاً بشأن ما إذا كانت المساعدات الإنسانية قد تم عرقلتها عمداً.

ووجد التقرير، الذي كان نتاج أسابيع من المناقشات داخل وزارتي الخارجية والدفاع، أنه في حين أن "المساعدات لا تزال غير كافية"، فإن الولايات المتحدة "لا تقيم حالياً أن الحكومة الإسرائيلية تحظر أو تقيد بشكل آخر نقل أو توصيل المساعدات الإنسانية الأمريكية".

وقالت غيلبرت، التي توافقت وجهات نظرها مع ما تقوله الغالبية العظمى من منظمات الإغاثة والمنظمات الإنسانية، إن دولة الاحتلال تعرقل وصول المساعدات إلى المدنيين في غزة.

وزعم متحدث باسم وزارة الخارجية: "إننا نواصل الضغط على حكومة إسرائيل لتجنب إيذاء المدنيين وتوسيع نطاق وصول المساعدات الإنسانية إلى غزة وداخلها بشكل عاجل. ويشمل ذلك تسهيل تقديم المساعدة المنقذة للحياة، والسماح بدخول الوقود، وضمان حرية الحركة الآمنة للعاملين في المجال الإنساني".

وفي شهر جانفي الماضي، استقال طارق حبش، أحد كبار المسؤولين السياسيين المعيَّنين في إدارة بايدن من منصبه في وزارة التعليم الأمريكية، احتجاجاً على دعم الحكومة الأمريكية المستمر لحرب الاحتلال على قطاع غزة، إذ قال حبش إن هذه الحرب تؤدي إلى تطهير عرقي للفلسطينيين في القطاع، حسب ما نشره موقع ميدل إيست آي البريطاني.

وقبل أسبوعين، أعلنت موظفة يهودية عينها الرئيس الأمريكي في وزارة الداخلية استقالتها من منصبها بسبب دعم إدارة الرئيس للهجمات الصهيونية على قطاع غزة. ونشرت الموظفة ليلي غرينبيرغ كول المساعدة الخاصة لرئيس الأركان في وزارة الداخلية رسالة استقالتها عبر حساباتها في مواقع التواصل الاجتماعي.

كتبت "اقضوا عليهم"

سفيرة أمريكية سابقة توقع على قذائف الاحتلال

ظهرت نيكي هيلي، السفيرة السابقة لواشنطن في الأمم المتحدة، وهي توقع على قذائف المدفعية الإسرائيلية، مدونة عبارة "اقضوا عليهم!"، خلال زيارة قامت بها السياسية التي خسرت المنافسة على ترشيح الحزب الجمهوري لرئاسة أمريكا لصالح دونالد ترامب، إلى الأراضي الفلسطينية المحتلة.

بحسب صحيفة "الغارديان" البريطانية، جاء الدعم الواضح الذي قدمته حاكمة ولاية كارولينا الجنوبية السابقة خلال رحلة إلى الحدود الشمالية لفلسطين المحتلة مع لبنان.

فيما نشر داني دانون، عضو الكنيست والسفير الصهيون يالسابق لدى الأمم المتحدة، هذه الصور على حسابه في منصة "إكس"، مرفقة بمنشور يقول فيه إن هيلي كتبت هذه العبارة أثناء جولتها معه. والعبارة الكاملة التي كتبتها هيلي على القذائف الصهيوني هي "اقضوا عليهم.. أمريكا تحب إسرائيل دائماً" ثم وقعت باسمها.

وفي حديثها إلى الصحفيين، لم تعتذر هيلي، وانتقدت إدارة جو بايدن لحجب الأسلحة مؤقتًا، كما وجهت انتقادات لاذعة إلى المحكمة الجنائية الدولية التي تسعى إلى إصدار مذكرات اعتقال لبنيامين نتنياهو ومحكمة العدل الدولية، التي تنظر في اتهامات الإبادة الجماعية ضد الصهاينة

وقالت هيلي التي حملت رسالتها الصاروخية أيضاً عبارة "أمريكا تحب إسرائيل": "ما تحتاج أمريكا إلى فهمه هو أنه إذا كانت إسرائيل تقاتل أعداءنا، فكيف يمكننا ألا نساعدهم"، كما أضافت: "على أمريكا أن تفعل كل ما تحتاجه إسرائيل وأن تتوقف عن إخبارهم بكيفية خوض هذه الحرب. إما أن تكون صديقاً أو لا تكون صديقاً".

وانسحبت هيلي، البالغة من العمر 52 عاماً، من السباق الرئاسي في مارس ، بعد هزائم ثقيلة بالانتخابات التمهيدية للحزب الجمهوري أمام دونالد ترامب، الذي أعلنت الأسبوع الماضي بعد صمت طويل أنها ستصوّت له.

ولاقت الصور التي تم تداولها بشكل واسع عبر مواقع التواصل انتقاداً وغضباً واسعاً بين أوساط الناشطين الفلسطينيين، إذ جاءت هذه الزيارة والتوقيع على القذائف في وقت تشن فيه صهيونيا هجوماً عسكرياً مدمراً على غزة أدى حتى الآن إلى مقتل أكثر من 36 ألف فلسطيني، ما يقدر بنحو 15 ألفاً منهم من الأطفال.

حيث قال الكاتب الفلسطيني سعيد الحاج عبر تغريدة على موقع "إكس" إن ما قامت به نيكي هيلي في منتهى قاع الحضيض واللاإنسانية، ويبرز عقدة الدونية والانسحاق مع العنصرية والفاشية.

من جانبه، أشار المدير العام لمركز الزيتونة للدراسات والاستشارات محسن صالح إلى أن طوفان الأقصى فضح السقوط الأخلاقي للقوى الكبرى في العالم الغربي.

حيث قال عبر تغريدة: "هكذا، عندما يجتمع انعدام الأخلاق، والغطرسة والعجرفة، وغرور القوة، وغياب القيم الانسانية المشتركة- ثم بعد ذلك يتشدقون بالحضارة والمدنية والإنسانية". فيما أشار المغرد "محمد علاء" إلى أن ما فعلته هيلي "مثال على حقيقة السياسة الخارجية للبيت الأبيض التي تدعي أنها محبة للسلام والسلم العالمي".

وفي تل أبيب، نشر وزير التراث الصهيوني عميحاي إلياهو على منصة "إكس" صورة هيلي توقع على القذيفة، مشيداً بها كشخصية لم تتأثر "بأكاذيب التقدم". فيما علق عضو الكنيست عن الليكود حانوخ ميلفيديسكي على الصورة، مشيراً إلى حبّه لهيلي ووصفها بـ"الصديقة الحقيقية لإسرائيل". أما المذيع بالقناة 13 العبرية، ألموغ بوكر، فقد وصف هيلي بأنها "ملكة" واعتبر توقيعها على القذيفة رسالة واضحة.



بسبب قتله لأطفال غزة

الكيان الصهيوني يترقب قراراً بإدراجه في "قائمة العار"

قالت وسائل إعلام عبرية إنّ دولة الاحتلال تخشى من قرار وشيك للأمين العام للأمم المتحدة، أنطونيو غوتيريش، يصنفها دولة تقتل الأطفال ضمن ما يعرف بـ"قائمة العار". وأفادت القناة الـ13 العبرية، في تقرير لها، أنّ "ماراثون نقاشات يجري في إسرائيل حالياً تمهيداً لقرار دراماتيكي خلال أيام، يحسم ما إذا كانت إسرائيل ستدرج في القائمة السوداء للأمم المتحدة للدول التي تقتل الأطفال".



رياض ـ ب

وأوضحت القناة أنه وفق التقييم المتبلور في النقاشات التي جرت داخل مجلس الأمن القومي والجيش، فإنّ الأمم المتحدة ستعلن ولأول مرة بالفعل أنّ "الجيش الإسرائيلي هو منظمة تؤذي وتقتل الأطفال". وأضافت أنّ المسؤولين في دولة الاحتلال بدؤوا بالفعل في صياغة ردهم على الأمم المتحدة استعداداً للإعلان الوشيك.

يذكر أنّ الأمم المتحدة تصدر قائمة سنوية تعرف باسم "قائمة العار"، وتضم الأطراف المشاركة في نزاعات مسلحة وترتكب انتهاكات جسيمة بحق الأطفال.

وسبق أن وجهت منظمات حقوقية، من بينها هيومن رايتس ووتش، انتقادات للأمم المتحدة؛ بسبب ما قالت إنه امتناع مقصود عن ضم إسرائيل إلى "قائمة العار"، وحذرت من أن استثناءها المستمر من القائمة يلحق ضررا جسيما بالأطفال الفلسطينيين.

ويأتي هذا الإعلان الأممي المترقب ليثير قلقاً كبيراً لدى المسؤولين الصهاينة لأنه يأتي على خلفية سلسلة من القرارات الدولية ضد إسرائيل، وفي ظل الإخفاقات الدبلوماسية لدولة الاحتلال، المر الذي له عواقب عملية قد تضر بإمدادات الأسلحة إلى إسرائيل.

فقد أصدرت محكمة العدل الدولية قبل عدة أيام قراراً يأمر دولة الاحتلال بوقف هجومها على مدينة رفح جنوبي قطاع غزة. وفي وقت سابق من هذا الشهر، أعلن المدعي العام للمحكمة الجنائية الدولية، أنّه طلب من المحكمة إصدار أوامر اعتقال بحق رئيس وزراء الاحتلال بنيامين نتنياهو، ووزير دفاعه يوآف غالانت، بتهمة ارتكاب جرائم حرب في غزة.

وفي سياق متصل، أعلنت ثلاث دول أوروبية، الثلاثاء، اعترافها رسمياً بدولة فلسطين، وهذه الدول هي إيرلندا وإسبانيا والنرويج. ووفقاً لبيانات وزارة الصحة الفلسطينية، فقد قتلت قوات الاحتلال الصهيوني أكثر من 15 ألف طفل في غزة منذ بدء حربها على القطاع، حيث تتجاوز نسبة الشهداء من الأطفال 40 بالمئة من إجمالي عدد الشهداء.

إصابة 26 خلال 24 ساعة

الاحتلال يعترف بمصرع أربعة جنود في عملية مركبة للقسام برفح

ع. س

أقر جيش الاحتلال الصهيوني بمقتل أربعة عسكريين خلال معارك في قطاع غزة، وذكرت هيئة البث الإسرائيلية أن هؤلاء الثلاثة من كتيبة ناحال وقتلوا في انفجار عبوة ناسفة بمبنى في مدينة رفح جنوب القطاع.

وكشفت إذاعة جيش الاحتلال أن 5 آخرين أصيبوا 3 منهم جراحهم خطيرة، مشيرة إلى أن قوة من الكتيبة 50 في لواء ناحال دخلت مبنى في رفح بعد انطلاق صاروخ مضاد للدروع منه تجاه الآليات، ولحظة دخول هذه القوة تفجرت عبوة ناسفة مزروعة بداخل المبنى مما أدى لانهياره ومقتل الجنود وإصابة آخرين بجروح خطيرة.

يُشار إلى أن موقع "حدشوت بزمان" العبري ذكر – الثلاثاء– أن القوات الصهيونية "تعرضت لحدثين صعبين في قطاع غزة". وأشار الموقع، الذي تميز بنشره خسائر جيش الاحتلال قبل الإعلان الرسمي عنها، أنه تم قتل 3 جنود وإصابة 10 آخرين جراح 5 منهم وصفت بالخطيرة جراء حدث أمني في رفح. وتحدث عن جندي آخر مفقود حيث وقع الحدثان في منزل مفخخ وعند تفجير نفق بمخيم الشوكت جنوب رفح.

ومنذ الشهر الجاري، قتل نحو 27 عنصرا من ضباط وجنود الجيش الصهيوني في معارك قطاع غزة. وأظهرت معطيات الجيش الصهيوني، الأربعاء، إصابة 26 جنديا بجروح، بينهم 21 في قطاع غزة، خلال الساعات الـ24 الماضية.

ووفق معطيات مزعومة نشرها الجيش على موقعه الإلكتروني، الأربعاء، بلغ عدد الجنود الجرحى المعلن عنهم منذ بداية الحرب 3 آلاف و 643، وبذلك يبلغ عدد الجنود الجرحى، خلال الساعات الـ24 الماضية، 26 جنديا. ومنذ بدء المعارك البرية بغزة في 27 أكتوبر الماضي، بلغ عدد الجنود الجرحى الأربعاء ألفا و810، مقابل ألف و831 الثلاثاء، ما يعني أن 21 من الجرحى الـ26 أُصيبوا في هذه المعارك خلال الساعات الـ24 الماضية.

ولم يحدد الجيش الصهيوني موقع إصابة الجنود الخمسة المتبقين، ويتلقى العلاج حاليا، وفق المعطيات، 31 جنديا في حالة خطيرة، و193 في حالة متوسطة، و38 في حالة طفيفة.

يذكر أنّ جيش الاحتلال لا يفصح عن الأرقام الحقيقية لعدد المصابين والقتلى، فيما تؤكد كتائب القسام أنّ أعداد القتلى أكبر بكثير ممّا يعلنه الاحتلال.

فيما قُتل 639 جنديا وضابطا منذ بداية الحرب، بينهم 290 في المعارك البرية بغزة، حسب معطيات الجيش الذي يواجه اتهامات محلية بإخفاء حصيلة أكبر لقتلاه وجراحاه. وتواصل دولة الاحتلال عدوانها على غزة رغم أوامر من محكمة العدل الدولية بوقف الهجوم البري على مدينة رفح (جنوب) فورا، واتخاذ تدابير مؤقتة لمنع وقوع أعمال "إبادة جماعية"، وتحسين الوضع الإنساني الكارثي بالقطاع.

كما تتجاهل دولة الاحتلال اعتزام المحكمة الجنائية الدولية إصدار مذكرات اعتقال دولية بحق رئيس وزرائها بنيامين نتنياهو، ووزير دفاعها يوآف غالانت؛ لمسؤوليتهما عن "جرائم حرب" و"جرائم ضد الإنسانية" في غزة.

وللعام الـ18، تحاصر دولة الاحتلال قطاع غزة، وأجبرت حربها نحو مليونين من سكانه، البالغ عددهم حوالي 2.3 مليون فلسطيني، على النزوح في أوضاع كارثية، مع شح شديد في الغذاء والماء والدواء.

خوفا من القتل والإصابة

ارتفاع غير مسبوق في عدد رافضي الخدمة بالجيش الصهيوني

كشفت منظمة يسارية في دولة الاحتلال، الأربعاء، عن ارتفاع غير مسبوق في عدد رافضي الخدمة بالجيش الصهيوني خلال حربه المتواصلة على قطاع غزة منذ 7 أكتوبر الماضي، ويفرض الجيش عقوبة السجن على مَن يرفضون الخدمة في صفوفه.

ونقلت منظمة "يوجد حد"، في منشور لها على منصة "إكس"، حديثا لصوفيا أور، إحدى الرافضات للخدمة العسكرية، وقالت أور: "مستعدة لمواصلة دفع الثمن وأن أقبع في السجن، إذا كان ذلك يمنع استمرار التجريد من الإنسانية في صمت تام. يجب أن أقول، حتى من السجن: إنهم (الفلسطينيون) بشر".

وحسب المنظمة، زجت السلطات بـ"أور" في السجن لفترة بسبب رفضها الخدمة العسكرية. وأضافت أور: "فرق شاسع بين جيش يقوم بمهام تُرتكب خلالها مظالم وآخر نشاطه كله مظالم، وهذا الجيش (الإسرائيلي) ليس مخصصا للدفاع، بل للغزو والقمع".

وأسست "يوجد حد" عام 1982، وهي "حركة سياسية تهدف إلى دعم الرافضين (للخدمة العسكرية)"، حسب موقعها الإلكتروني. وترى المنظمة أن "كل مواطن في دولة ديمقراطية عندما يخدم في الجيش يجب أن يقرر ما هي خطوطه الحمراء، وأي تصرفات تتجاوز تلك الخطوط".

وأضافت: "إلى جانب أعضاء الحركة الذين يرفضون الخدمة في الجيش، ويبحثون عن شكل بديل للخدمة الوطنية، هناك معارضون للاحتلال والحروب التي ليست دفاعية". وتهدف المنظمة إلى "التأثير على الرأي العام ضد الحروب الاختيارية واحتلال الأراضي الفلسطينية"، وفق موقعها.



■ وكالات

سانتشيز.. من واجبك إحترام حق الصحراويين في الحرية



■ الكاتب الصحراوي بابا السيد لعروسي

إنه لمن البديهي، أنك تدافع عن حق الشعب الفلسطيني وتعترف له، وتشرف على مراسيم إستقبال أول سفير فلسطيني معتمد بإسبانيا (جميل جدا ومشرف لنا كعرب وتلك خطوة رمزية تؤسس وتمهد لنيل الاستقلال الفلسطيني في مراحل لاحقة)، ومثله كذلك دفاعك عن حق الشعب الأوكراني في مواجهة العدوان الروسي ومنحك المساعدة العسكرية لكييف بقيمة مليار يورو، خلال الزيارة الرسمية التي قام بها الرئيس الأوكراني" زيلينسكي" إلى مدريد.

لكنك في نفس الوقت تتناقض مع نفسك وتتنكر لحق الشعب الصحراوي الذي كان بالأحرى عليك إحترامه، بصفة إسبانيا قوة مديرة للإقليم.

إن تخليك عن الموقف التاريخي المحايد لإسبانيا بخصوص النزاع في الصحراء الغربية والرسالة التي أردتها أن تبقى سرية، وإستسلامك للتهديدات المغربية مقابل تأييدك لمقترح الحكم الذاتي الذي يقبله المغرب وترفضه جبهة البوليساريو، يعتبر إهانة لا تطاق ليس فقط للشعب الصحراوي الذي يقاوم من أجل الدفاع عن حقوقه المشروعة في تقرير المصير والاستقلال، ولكن أيضا لجميع الأشخاص الذين يبجلون الحرية والعدالة في العالم، لذا فإنه لمن الضروري أن تعود إسبانيا إلى الشرعية الدولية والالتزام الأخلاقي والسياسي والتاريخي.

الغريب في الأمر هو أن إسبانيا لم يجمعها تاريخ بفلسطين مثلما جمعها بالصحراء الغربية التي كانت في وقت ما مقاطعة إسبانية.

الغريب في الأمر على حسب قول خبراء القانون الدولي إن هذه الخطوة "أخلاقية" أكثر من كونها قانونية إلزامية، إذ أنه من شأنها أن تؤكد على مشروعية قيام الدولة الفلسطينية "على الصعيد الأخلاقي"، وهي اعتراف بأن العناصر التي تقوم عليها الدول متوفرة في دولة فلسطين، لكن للأسف هي كذلك متوفرة لدى الشعب الصحراوي، كما أنها تساعد على تكوين رأي عام بأن القضية الفلسطينية والقضية الصحراوية هما قضيتان بحاجة لتسوية وفقا للقانون الدولي وقرارات الشرعية الدولية في إقامة دولة فلسطينية مستقلة وعاصمتها القدس، وكذلك إقامة دولة صحراوية مستقلة وعاصمتها العيون.

الغريب في الأمر هو أن أكثر الأحزاب السياسية، والممثلة بالأغلبية البرلمانية طالبت وتطالب في كل مرة بلادها بضرورة إعلان اعترافها "الفوري رسميا" بالجمهورية العربية الصحراوية الديمقراطية، منددة بـ"الانحراف الخاطئ والخطير" لموقف رئيس الحكومة "سانتشيز"وأنت ولا حدث.

الغريب في الأمر هو أن المتضامنين الإسبان (وما أكثرهم) مع الشعب الصحراوي لم يحققوا ما حققته "يولاند دياز" ومقولتها الشهيرة " فلسطين ستتحرر من النهر الى البحر "وحزبها سمار الذي وظف ثقله السياسي في الدفاع عن فلسطين وإجبار رئيس الحكومة على إتخاذ قرار الإعتراف، وإبراز صورة إسبانيا باعتبارها جهة فاعلة ذات أهمية دولية.

الغريب في الأمر هو أن كلا القضيتين الفلسطينية والصحراوية ينطبق عليهما، معا قرار تصفية الاستعمار وتقرير المصير رقم 1514(1960م.

الغريب في الأمر هو أن اندلاع الكفاح المسلح بالصحراء الغربية في 13نوفمبر 2020، قد لا يختلف عن طوفان الأقصى في 07 أكتوبر 2023، رغم أن كلاهما نقطة تحول في تاريخ القضيتين.

حين تعهدت اسبانيا آنذاك بتنظيم استفتاء تقرير المصير كان قد مضى عام على إعلان الكفاح المسلح ضد الاستعمارالإسباني، وتعرضت خلاله القوات الإسبانية لعمليات عسكرية صحراوية.

وحين تعهد المغرب آنذاك بقبول استفتاء تقرير المصير، كان جيشه الغازي ينئ تحت ضربات جيش التحرير الشعبي الصحراوي.

لذلك يبدو أن المسألة مسألة تصعيد وفقط والتصعيد هنا في جميع المجالات وأولها العسكري، فهو وحده الكفيل بإرجاع القضية لحيويتها، وإلهام معنويات المقاتلين وتحفيزهم، وكشف مواقف، ونوايا الدول جراء ما يحدث من جرائم في حق الشعوب المستضعفة، ووضع حد لمؤامرات المنتظم الدولي عبر مشاريع السلام التي تساوي بين من يحمل السلاح مدافعًا عن أرضه وكرامته وإنسانيته من جهة، ومن جهة أخرى من يغتصب الأرض وينكل بأصحابها ويستخدم آخر ما توصلت إليه التكنولوجيا العسكرية في ذلك.

فسياسة الكيل بمكيالين والمعايير المزدوجة التي إعتمدتها غالبية دول الشمال نسفت مصداقية المؤسسات الراعية للسلام بين الأمم والشعوب لأنها غلبت العدوان والظلم والشر على الحقوق والقيم المشتركة للإنسانية.

البرازيل تقرر عدم إعادة سفيرها إلى الكيان الصهيوني

نقلت وكالة الصحافة الفرنسية عن مصدر دبلوماسي لم تسمه بأن البرازيل استدعت سفيرها في دولة الاحتلال ولا تعتزم تعيين بديل عنه في الوقت الحاضر. واستدعي السفير فريديريكو ماير بالأساس للتشاور مع حكومته بعد تبادل برازيليا وتل أبيب تصريحات حادة اللهجة في فيفري الماضي بشأن حرب الصهاينة على قطاع غزة، وأوضح المصدر أن الظروف غير متوافرة "لعودته إلى إسرائيل".

وكان سيلسو أموريم المستشار الخاص لرئيس البرازيل، أعلن قبل أيام، أن السفير البرازيلي لدى دولة الاحتلال فريدريكو ماير لن يعود إلى تل أبيب بعد استدعائه من قبل رئيس البلاد لويز إيناسيو لولا دا سيلفا.

وفي فيفري الماضي، أفادت تقارير إعلامية بأن الرئيس البرازيلي لويس إيناسيو لولا دا سيلفا استدعى سفير بلاده لديدولة الاحتلال للتشاور، وذلك ردا على توبيخ تل أبيب له على خلفية تصريحات أدلى بها دا سيلفا بشأن الحرب الصهيونيةعلى قطاع غزة. وكان وزير الخارجية الصهيوني يسرائيل كاتس استدعى السفير البرازيلي في وقت سابق لتوبيخه عقب تصريحات للرئيس البرازيلي شبّه فيها الحرب على حركة المقاومة الإسلامية (حماس) في قطاع غزة بالإبادة الجماعية التي ارتكبها النازيون خلال الحرب العالمية الثانية. وأعلن كاتس وقتها أن الرئيس البرازيلي سيظل "شخصا غير مرغوب فيه" في دولة الاحتلال حتى يتراجع عن تصريحاته.

■ وكالات

في غياب سوق مغطاة ومهيأة لبيع الخضر

معاناة المواطنين والتجار تتضاعف صيفا بأولاد جلال

مع اقتراب فصل الصيف، يتجدد طرح مشكل انعدام سوق مغطاة ومهيأة لبيع الخضر والفواكه بعاصمة الولاية أولاد جلال، وما ينتج عن ذلك في كل صائفة من معاناة كبيرة سواء للمواطن المتسوق أو للتجار النظاميين وغير النظاميين، ممن ينشطون حاليا في الساحة المخصصة لبيع هذا النوع من المواد ذات الاستهلاك اليومي والواسع.

م. عبد الرحمان



فالزائر لما يسمى بسوق الخضر، لن يجد من هذا السوق سوى الاسم، في حين تغيب جميع المواصفات والشروط المطلوبة في مثل هذه الساحات التجارية التي يتردد إليها المواطنون بكثرة وبشكل يومي، فالمكان الذي ينشط فيه تجار الخضر والفواكه بعاصمة الولاية أولاد جلال وبحسب عديد المواطنين هو مجرد ساحة غير مهيأة، أجبر التجار على الدخول إليها والنشاط فيها في ظل غياب سوف مغطاة أو مهيأة.

كما أن هذا المكان وبحسب ذات المواطنين يبقى غير لائق وهو لا يتوفر على أدنى الشروط المطلوبة في أسواق الخضر والفواكه، فحتى طريقة تنظيم هذا السوق لا توفر راحة التسوق خصوصا في مع حلول الصيف أو حتى في أيام التقلبات الجوية أين تصبح المواد المعروضة للبيع مهددة بالتلف وقد لا يجد مكان مغطى يحتمي به من لهيب أشعة الشمس أو الرياح أو المطر إذا تساقطت، فالزائر إلى سوق الخضر والفواكه بأولاد جلال يصطدم يوميا بأشباه الأكواخ التي أنجزها التجار بطريقة بدائية على ساحة هذه السوق، وهذه الأكواخ تصبح مشوهة للمنظر العام للمكان بعد انصراف التجار في مشهد لا يشرف عاصمة الولاية ولا ضيوفها من الزبائن بحسب أحد المواطنين الذين التقت بهم الشروق اليومي وهو بصدد التسوق من سوق الخضر والفواكه.

حيث أكد هذا المواطن أنّ مشكل انعدام سوق مغطاة لبيع الخضر والفواكه بعاصمة الولاية أولاد جلال ظل مطروحا لسنوات عديدة، وقد استبشر الساكنة خيرا بعدما علموا باستفادة المدينة من مشاريع لإنجاز أسواق جوارية مغطاة، ولكن هذه الأسواق وبعد انجازها ظلت ولا تزال مهجورة، حيث لم تستغل لبيع الخضر والفواكه إلى اليوم ولأسباب عديدة، ولأن المشكل ظل مطروحا تفاءل المواطنون بأولاد جلال خيرا مرة أخرى في الأشهر القليلة الماضية بعد سماعهم بمشروع جديد لانجاز سوق مغطاة بالقرب من ابتدائية أولاد موسى العربي، ولكن هذا المشروع وبحسب ذات المواطن، يحتاج سرعة التنفيذ، بالنظر إلى الحاجة الملحة للأسواق المنظمة والمهيأة في عاصمة ولاية جديدة مثل أولاد جلال،إلى ذلك أكد مواطنون آخرون حاجة مدينتهم أولاد جلال إلى إنجاز أكثر من سوق جوارية للخضر والفواكه في ظل التوسع العمراني الكبير.

وتضاعف عدد الساكنة، فمن غير المعقول يقول أحد المواطنين أن يقطع مواطن عدة كيلومترات ذهابا وإيابا لشراء كيلوغرام من البطاطا أو الطماطم في ظل غياب سوق بجانب الحي الذي يقطنه. وفي ظل استمرار غياب الأسواق المغطاة والمهيأة لا يزال عشرات التجار ينشطون في الساحات والشوارع ولا يزال المواطن البسيط يتسوق من أماكن لا توفر له أدنى شروط التسوق المريح في عاصمة ولاية بدأت تشهد حركية كبيرة وفي كل المجالات.

يبيعان الأوهام عبر مواقع التواصل الاجتماعي

يحتالان على مالكي هواتف آيفون بولايات الشرق الجزائري

لا يزال عدد ضحايا الفضاء الأزرق، وشبكات التواصل الاجتماعي عموما، من احتيال ونصب، في ارتفاع مستمر، رغم التنبيهات التي تطلقها مصالح الأمن بربوع ولايات الوطن، وحملاتها التحسيسية اليومية، ومع كل مناسبة. حيث نجح شخصان، ينحدران من مدينة أم البواقي، في النصب والاحتيال على عدد كبير، من الشباب، نت النساء والرجال، من مالكي الهواتف الذكية ذات علامة آيفون، من خلال إيهامهم بامكانية تمكينهم من بطاقات الذاكرة، من خلال البيع والتركيب للعلامة التجارية للهاتف، في إشهار مجاني، أطلقه الشخصان عبر حسابات على الفايس بوك وبقية شبكات التواصل الاجتماعي، بغرض استدراج الضحايا، نحو ولاية أم البواقي، أين يتم استلام الهاتف، والاختفاء نهائيا، وفي بعض الحالات الاعتداء على مالكيه، والاستيلاء على ممتلكاتهم، وقد مكّن تحرك لعناصر الشرطة بأم البواقي، من توقيف المشتبه فيهما، وتقديمهما الى التحقيق في انتظار إحالتهما على القضاء، حسبما علم لدى مصالح الأمن بأم البواقي.

وكشفت هذه الأخيرة، أن القضية جاءت بعد تلقي مصالح الشرطة، على مستوى الأمن الحضري الثاني، بأم البواقي، لأربعة شكاوي متتالية لمواطنين ينحدرون من عدة ولايات بالشرق الجزائري، في حق مجهولين، وأصحاب صفحات وحسابات في الفايس بوك وهمية، نجحوا في النصب والاحتيال، عليهم، في عمليات متبوعة بالسرقة، والتي تستهدف هواتفهم النقالة، أغلبها من نوع آيفون، ما استدعى الشرطة الى فتح تحقيق معمق، في القضية، ليتبين أن الأمر يتعلق بشخصين، يقومان بإستغلال صفحة فيسبوك وهمية، خاصة ببيع وشراء وتركيب بطاقات الذاكرة، أوكما تعرف لدى عامة الناس بـ"كارت ميمور"، خاصة بأجهزة الهواتف النقالة، لعلامة تجارية خاصة، بعد استدراج الضحايا لأماكن مختلفة والاستلاء على هواتفهم النقالة، من خلال إيهامهم بإصلاحها، غير أنهم يفرون لوجهة مجهولة أو الاعتداء عليهم في حالات أخرى، وبعد جمع كل المعلومات والمعطيات، تم نصب كمين محكم للمشتبه فيهما، واعداد خطة، مكنت من توقيف المشتبه فيهما في القضية، وتحويلهما الى مقر الشرطة، مع إنجاز ملف جزائي، ضدهما عن تهمة النصب والاحتيال الموجه للجمهور عبر موقع التواصل الاجتماعي فايس بوك.

■ مامن. ط

حراس يسطون على أنابيب وأبواب مشروع سكني بباتنة

أوقفت الفرقة الإقليمية للدرك الوطني بوادي الشعبة ولاية باتنة، ثلاثة أشخاص، لتورطهم في عمليات سرقة موصوفة، استهدفت عدة شقق في طور الإنجاز، بقطب حملة ثلاثة العمراني. واستولى المتهمون بتكوين جمعية أشرار على مواسير نحاسية طولها 500 متر وذات قطر 16 ملم، بالإضافة إلى 70 حنفية غاز نحاسية، وبراميل ومشابك حديدية، وأبواب وأعمدة معدنية. وتمت عملية التعرف على الجناة وتوقيفهم بعد الاستعانة بصور كاميرات مراقبة، حيث سارعت فرقة الدرك لرصد ومتابعة المشتبه بهم، وهم ثلاثة حراس الورشة، يتعلق الأمر بـ "ي.ع" 39 سنة، و"ب.م" 27 سنة، و"ص.ص" 30 سنة، الذين تم اقتيادهم وتكوين ملف جزائي قبل تقديمهم للنيابة المحلية لدى محكمة باتنة، عن تهم جنائية تتمحور حول السرقة بالتعدد وظرف الليل واستحضار مركبة وخيانة الأمانة.

■ طاهر حليسي

39 محاميا جديدا يؤدون اليمين بمجلس قضاء أم البواقي

احتضنت قاعة جلسات بمجلس قضاء أم البواقي، مساء أول امس، الثلاثاء، إجراءات الجلسة الافتتاحية لأداء اليمين القانونية للمترشحين من حاملي شهادة الكفاءة للمحاماة البالغ عددهم 39 محاميا جديدا. الجلسة نظمتها نقابة منظمة المحامين بأم البواقي، وأشرف عليها قاض ومستشارين وممثل النيابة العامة، وبحضور النائب العام لمجلس قضاء آم البواقي ورئيس المجلس ونقيب المحامين وأعضاء النقابة. وتمت إجراءات أداء اليمين القانونية وفق ما هو معمول به في مثل هذه المناسبات، أين ردد كل محام ومحامية ما كان يمليه عليهم القاضي مع رفع اليد اليمنى.

وهنأ قاضي الجلسة المحامون الجدد على احرازهم لمقعد مهنة المحاماة، كما رحّب ممثل النيابة العامة بكل الحضور وعلى رأسهم السيد النائب العام ورئيس المجلس، مذكرا باطلاعه على مراسلة النائب العام ورئيس المجلس، والتمس من قاضي الجلسة افتتاح جلسة أداء اليمين، كما رحب نقيب المحامين بكل الحضور وأولياء المحامين الجدد وهنأهم بدوره، مشجعا إياهم، ومتمنيا لهم مستقبلا ناجحا في هذه المهنة الصعبة والحساسة. للإشارة أن المحامين الجدد سيتدربون لمدة سنتين لدى مكتب محام له خبرة سنوات ومعتمد لدى المحكمة العليا مدة عشر سنوات، كما يواصلون دراستهم لمدة سنة بالمعهد الوطني لتخريج المحامين او الانتساب إلى إحدى جامعات الوطن.

■ ج. ل

فيما بلغ عددهم 1000 من هواة البراري

45 صيادا بريا يتكونون لنيل شهادة التأهيل بولاية ميلة

دخل 45 صيادا جديدا في تكوين التأهيل لحيازة رخص الصيد البري، لمدة 3 أيام بدار الثقافة مبارك الميلي بميلة، أول أمس، ليرتفع العد الإجمالي للصيادين بولاية ميلة، إلى ما يقارب الـ 1000 صيادا عبر تراب الولاية لديهم شهادة تأهيل لحيازة رخص الصيد البري.

وحسب مصادر من محافظة الغابات بالولاية، فإن هذه الاخيرة قامت بالتنسيق مع الفيدرالية الولائية للصيادين وغرفة التجارة بني هارون، أول أمس، بتنظيم دورة تكوينية على مستوى دار الثقافة مبارك الميلي بميلة لتكوين دفعة من الصيادين المنخرطين في جمعيات الصيد البري المحلية لتمكينهم من نيل شهادات التأهيل لحيازة رخص الصيد، وتنظيم هذه الشعبة في إطار قانوني وموسع، حيث وصل عدد الدورات التكوينية الى غاية أول أمس، 13 دورة تكوينية مند سنة 2018، خاصة بالصيد البري لحيازة رخصة الصيد أو شهادة التأهيل وقد تم تكوين 980 صياد تحصل منهم 741 على رخصة الصيد ومنهم من تحصل خلال موسوم الصيد على 433 إجازة صيد.

وسيتم في هذا الإطار، تكوين ما مجموعه 45 صيادا من قبل إطارات محافظة الغابات لولاية ميلة، إلى جانب طبيب بيطري من المديرية المحلية للحماية المدنية لتقديم دروس حول الإسعافات الأولية ومخاطر استعمال مختلف الأسلحة أثناء القيام بعملية الصيد في البراري والغابات، وهي مناطق معزولة وبعيدة عن التجمعات السكانية والهياكل الصحية، ما يلزم على الصياد أن يكون ملم وله ثقافة صحية وتكوين شبه طبي لتجاوز الحوادث التي قد تقع عند ممارسة عملية الصيد والاحتكاك بمختلف الحيوانات، خاصة منها المفترسة والخطيرة، على غرار الخنازير والذئاب وغيرها.

وسيقدم المؤطرون على مدار 3 أيام من التكوين للدفعة، دروسا للتعريف بنشاط "الصيد البري" و"أخلاقيات ممارسة هذا النشاط" و"الطرائد" و"التشريعات والتنظيمات المتعلقة بالصيد" و"كيفية استخدام أسلحة الصيد البري والذخيرة"، علاوة على تقديم دروس حول "مخاطر الأسلحة والإسعافات"، وأنواع الطيور المحمية التي لا يمكن اصطيادها حفاظا على التنوع البيولوجي في المنطقة.

وذكرت ذات المصادر، أنه عقب تتمة تكوين هؤلاء الصيادين ارتفع العدد الإجمالي للصيادين الذين استفادوا من دورات تكوينية لنيل شهادات التأهيل لحيازة رخص الصيد البري بولاية ميلة إلى 1000 مستفيدا في انتظار تنظيم دورات تكوينية مستقبلا.

■ نسيم عليوة

سقوط حاملي الأسلحة البيضاء في عنابة

تم في عنابة خلال الفترة الممتدة من العشرين إلى غاية السابع والعشرين، من شهر ماي الجاري، توقيف 37 شخصا، من بينهم 6 أشخاص مشتبه فيهم في قضايا حيازة المخدرات والمؤثرات العقلية، مع توقيف خمسة أشخاص مشتبه فيهم في قضايا حيازة أسلحة بيضاء محظورة، وتوقيف 22 شخصا، محل بحث من طرف الجهات القضائية، وتوقيف شخصين مشتبه فيهما في قضايا السرقة، مع توقيف شخصين من أجل قضيتي استغلال الرصيف كموقف للسيارات بدون رخصة، ومراقبة 35 دراجة نارية، مع حجز 200 غرام من المخدرات من نوع القنب الهندي، 30 كبسولة من نوع بريغابالين 300 ملغ، قارورة غاز مسيل للدموع، وسلاح أبيض محظور عبارة عن سكين من الحجم الكبير، لكن الملاحظة التي نبهت إليها مصالح الأمن هي حمل الأسلحة البيضاء التي تحولت إلى آفة لدى المراهقين وبعض الشباب من دون طائل، وقد تتحول إلى وسيلة لارتكاب الإجرام.

■ س. ك

تراجع نسبي في أسعار اللحوم البيضاء بأسواق ولايات الشرق

شهدت أسعار اللحوم البيضاء في محلات القصابة والفضاءات التجارية الكبرى بولايات الشرق، هذه الأيام تراجعا نسبيا في أسعار اللحوم البيضاء، بعدما بلغت أرقاما قياسية خلال الأشهر الماضية.

وفي الوقت الذي أكد فيه مواطنون بأن تراجع أسعار اللحوم البيضاء هذه الأيام، قد يكون سببه تراجع إقبال الزبائن على اقتناء اللحوم بأنواعها مع اقتراب حول عيد الأضحى المبارك، فإن بعض أصحاب القصابات ذكروا للشروق اليومي، أنه وخلال الفترة التي تسبق عيد الأضحى المبارك من كل سنة، عادة ما تتراجع فيها أسعار اللحوم البيضاء، حيث تُقدم العديد من العائلات على التحكم أكثر في ميزانيتها، لاقتناء أضحية العيد، ناهيك عن الوفرة من المتوج هذه الأيام، بعد نضج كميات معتبرة من الدواجن القابلة للتسويق والذبح، وكذا الظروف المناخية السائدة والتي تميزت بارتفاع درجة حرارة الجو والتي تجاوزت معدلها الفصلي بكثير.

بعض أصحاب المدجنات ذكروا بأن الإجراءات المتخذة بتخفيض أسعار الأعلاف، ساهمت بشكل كبير في تراجع تكاليف تربية الدواجن، وهو ما أثرّ بشكل مباشر على أسعار البيع، ناهيك عن تراجع الإقبال على اقتناء اللحوم خلال هذه الفترة، وكذا التراجع المسجل في سعر الكتاكيت.

ويتوقع البعض أن يستمر هذا التراجع في الأسعار إلى ما بعد عيد الأضحى المبارك، في ظلّ الوفرة المسجلة في كميات الدجاج خلال هذه الفترة، وعرض كميات يمعتبرة من اللحوم الحمراء المستوردة في القصابات والفضاءات التجارية وبأسعار أقل بكثير من تلك المحددة.

وعلى النقيض من ذلك فقد شهدت أسعار البيض مجددا ارتفاعا في أسعارها ووصل سعر صفيحة البيض في بعض المحلات عتبة الـ 450 دج، رغم الإنهيار التي شهده البيض في أسعاره خلال الأيام القليلة الماضية والتي وصل فيها سعر الصفيحة الواحدة إلى 300 د.ج بالتجزئة أي ما يساوي مبلغ 30 دج للبيضة الواحدة.

■ عصام بن منية

بمناسبة الذكرى الـ66 للمعركة

ملتقى وطني بتيسمسيلت حول معركة باب البكوش

أشرف وزير المجاهدين وذوي الحقوق العيد ربيقة، أول أمس الثلاثاء بولاية تيسمسيلت على فعاليات الملتقى الوطني الأول حول معركة باب البكوش الشهيرة بمنطقة الونشريس (بلدية لرجام) التي ألحق فيها المجاهدين خلال الثورة التحريرية خسائر كبيرة في الأرواح بلغت 600 قتيل من الجيش الاستعماري.

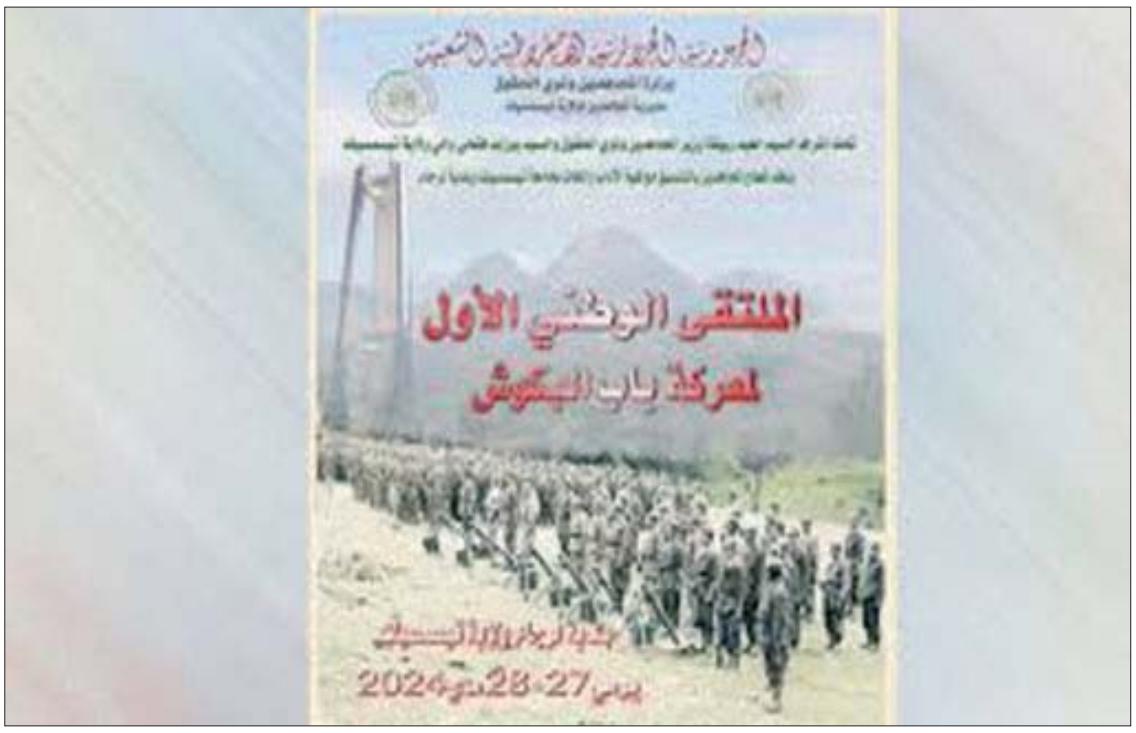

حميد زغارية

وأكد وزير المجاهدين، في كلمة له بالمناسبة، أن الملتقى له أهميته الخاصة من خلال إعطاء فرصة لاستحضار شريط الكفاح الذي خاضه الشعب الجزائري ضد القهر الاستعماري، وفرصة لاستلهام ماتختزنه الثورة التحريرية من بطولات وأمجاد طافحة بالدروس والعبر بما تكتنزه هذه السير من أقباس مشرقة تشحذ العزائم وتذكي الحماس لمواصلة كسب الرهانات، مضيفا أن المواقف المشهودة والملاحم البطولية في ثورة التحرير، كانت ومازالت الرافد الحقيقي للمسيرة الوطنية الظافرة في تشييد صرح الجزائر برؤية متميزة توائم بين الماضي المجيد والعهد الجديد، بقيادة رئيس الجمهورية عبد المجيد تبون.

وفي سياق متصل دعا الوزير، طلبة وطاقم البحث العلمي لجامعة تيسمسيلت التي أشرفت على تنظيم هذا الملتقى إلى التنسيق مع المركز الوطني للدراسات والبحث في المقاومة الشعبية والحركة الوطنية وثورة التحرير الوطني والمجلس العلمي للمتحف الولائي للمجاهد من أجل القيام بدراسات تاريخية للمنطقة وتعميمها على كل معارك وأحداث ورموز هذه الربوع المجاهدة من الوطن، الذين ساهموا في مكافحة المستعمر أثناء الثورة التحريرية.

وعرف الملتقى، إلقاء العديد من المداخلات نشطها أساتذة وباحثون من عدة جامعات من الوطن، ركزت في مجملها حول تاريخ منطقة الونشريس وأهميتها الإستراتيجية، والعمل العسكري والسياسي بها خلال الثورة التحريرية المجيدة والمعارك الكبرى، غرار «معركة باب البكوش» التي وقعت بجبال الونشريس، وقد سقط 360 مجاهدا من جيش التحرير الوطني في ميدان الشرف خلال المعركة، منهم قائد كتيبة «الكريمية» الشهيد سي أعمر، ومن جانب المدنيين استشهد 240 أغلبهم من الشيوخ والأطفال والنساء.

مروج مهلوسات يخفيها داخل قفة في غليزان

تمكنت أمس عناصر الفرقة المتنقلة للشرطة القضائية بأمن ولاية غليزان، من القبض على 3 اشخاص من مروجي المهلوسات العقلية، وحجزت 780 قرصا من نوع بريغابالين كانت مخبأة داخل قفة بلاستيكية لتظليل عناصر الأمن، وحسب بيان ذات المصالح، فان العملية جاءت إثر دورية لعناصر الفرقة على مستوى أحد أحياء مدينة غليزان، أين لفت انتباههم شخصان مشتبه فيهما تم توقيفهما وبعد تفتيشهما عثر بحوزة أحدهما على 780 قرص مهلوس من نوع بريغابالين كان يخبئها داخل قفة بلاستيكية، بالإضافة إلى مبلغ 6500 دج من عائدات الترويج، لتقود التحقيقات مع هذين الشخصين إلى تحديد هوية شريكهم الثالث وتوقيفه، وتحرير ملف إجراء قضائي للجميع وتقديمهم للعدالة.

سنون علي

...وحجز أكثر من نصف قنطار من اللحوم الفاسدة بسيدي بلعباس

وتمكنت قوات الشرطة بأمن ولاية سيدي بلعباس من حجز أكثر من نصف قنطار من اللحوم الحمراء غير صالحة للاستهلاك البشري كانت تنقل على متن مركبة غير مهيأة دون احترام شروط النظافة.

هذه الكمية تم حجزها بعد قيام أفراد الشرطة بالأمن العمومي بعمليات مراقبة، أين لفت إنتباههم مركبة سياحية محملة بكميات معتبرة من اللحوم الحمراء، بعد مراقبتها من طرف الطبيب البيطري تبين أنها غير صالحة للاستهلاك البشري، حيث بلغت في مجموعها 53 كلغ، ليتم تحويلها رفقة أفراد مديرية التجارة لولاية سيدي بلعباس إلى مركز الردم التقني وإتلافها بعين المكان، في حين تم اتخاذ الإجراءات القانونية اللازمة ضد المخالف.

ق.ج

لإنجاح موسم الاصطياف

توظيف حراس شواطئ موسميين بعين تموشنت

ب ياسين

شرعت مديرية الحماية المدنية لعين تموشنت، في توظيف حراس الشواطئ الموسمين عن طريق مسابقة فتحت شهر ماي الجاري، أين سيتم تجنيد 188 حارسا في شهر جوان، كما سيرتفع العدد إلى 292 شخص خلال شهري جويلية وأوت، والذي يعرف إقبالا كبيرا للمصطافين، وهذا تزامنا مع عطل العمال والموظفين، وانتهاء التلاميذ والطلبة من امتحاناتهم الدراسية، وسيتم تقليص العدد إلى 193 حارس في شهر سبتمبر. ودعمت ذات المصالح إمكانياتها المادية بوضع زوارق نصف صلبة وزوارق مطاطية موزعة حسب أهمية الشواطئ وعدد المصطافين بها، وستكون إجراءات هذا العام أكثر صرامة من السنوات السابقة، خاصة وأنه تم تسجيل حالات غرق خلال المواسم الماضية للكثير من المصطافين لعدة أسباب، منها السباحة في الشواطئ الصخرية والممنوعة، إضافة إلى السباحة أثناء هيجان البحر، أو في فترات الليل، أو حتى لحظات بعد تناول الوجبات، وجددت ذات المصالح التذكير أن وجود أعوانها يقتصر فقط على الشواطئ المسموح فيها السباحة، وفقا للقرارات الرسمية والمراسيم التنفيذية المعمول بها.

وفي سياق ذي صلة، استكملت المصالح الولائية سلسلة الدورات التكوينية الموجهة لفائدة متصرفي الشواطئ، المزمع تنصيبهم على مستوى الشواطئ المسموحة للسباحة تزامنا وانطلاق موسم الاصطياف، الدورات التكوينية شملت 17 مقياس تتعلق أساسا بالصحة والأمن، والجانب الاجتماعي والثقافي، بهدف تعريف المتصرفين بمهامهم على مستوى الشواطئ، وستوكل لهم مهمة التكفل الكلي بالمصطافين الوافدين إلى مختلف الشواطئ في فصل الصيف، على أن ينطلقوا في العمل الميداني وتجسيد مختلف المعارف التي تلقوها بداية من أول يوم من موسم الاصطياف.

من أهم النقاط التي يسهر المتصرفون على تطبيقها وتجسيدها الميداني، تطبيق القانون ومختلف التعليمات المتعلقة بمجانية الشواطئ، والاستقبال الحسن والجيد للمصطافين، والحرص على إقامة علاقة ودية مع المصطافين لإنجاح الموسم، وتفادي مختلف النزاعات التي قد تحدث على مستوى الشواطئ بين المصطافين.

جراء تراجع أسعار الكتاكيت إلى أقل من 20 دينار للصوص الواحد

أسعار اللحوم البيضاء تتهاوى بأسواق مستغانم

ع رحامنية

سجلت خلال الأيام الأخيرة أسعار اللحوم البيضاء بأسواق ولاية مستغانم تراجعا ملحوظا، أدخل السرور وسط العائلات محدودة الدخل، ومكنها من اقتناء حاجياتها من تلك المادة الغذائية الواسعة الاستهلاك التي أصبحت في المتناول حيث باتت تتراوح الأسعار ما بين 340 و 280 دينار للكلغ الواحد، بعدما بلغت ذروتها خلال شهر رمضان المنقضي إذ تجاوز ال 650 دينار للكلغ بالنسبة لمنتوج الدجاج وبما فاق 850 دينار بخصوص لحم الديك الرومي، كما بلغ سعر الصوص الواحد 220 دينار، حيث أرجعت مصادرنا من مصالح البيطرة بمديرية الفلاحة ذلك إلى الخلل بين العرض والطلب وعدم استقرار الأسواق، بينما عامل التراجع المسجل مؤخرا فهو ناتج عن سماح الجهات الوصية وترخيصها لاستيراد صيصان أمهات الدجاج المنتجة للبيض الملقح بأعداد كبيرة، وهو ما ساهم في استئناف مربي الدواجن لنشاطهم بشكل مكثف، وأسهم بالموازاة مع ذلك في وفرة غير مسبوقة لمنتوج البيض الذي أصبحت أسعاره تقل عن 400 دينار للصفيحة الواحدة.

ويأتي هذا الانخفاض الكبير في أسعار اللحوم البيضاء، مع اقتراب موسم الاصطياف وتدفق آلاف الزوار على الولاية، حيث قدرت المصالح العدد الإجمالي بزيد من مليون زائر السنة المنقضية، توافدوا من مختلف جهات الوطن وخارجه للاستمتاع بما تتوفر عليه مستغانم من مناظر طبيعية خلابة ومآثر وشواطئ سحرية تمتد على طول الساحل من بحارة شرقا إلى سيدي منصور غربا، ويرتقب أن يكون العدد السنة الجاري أكبر حسب مصالح مديرية السياحة، وذلك ما يفضي إلى تضاعف الاستهلاك لمختلف المنتجات من اللحوم الأسماك والخضروات.

ذو بعد التاريخي وأثري

إعادة فتح مسجد بدر بمستغانم في 5 جويلية المقبل

سيتم إعادة فتح مسجد «بدر» ذو البعد التاريخي والأثري بوسط مدينة مستغانم في 5 يوليو المقبل بمناسبة عيدي الاستقلال والشباب، حسبما ذكرته أمس الأربعاء مصالح الولاية.

وأوضح بيان لذات المصالح أن والي مستغانم، أحمد بودوح، قام أول أمس الثلاثاء بمعاينة وتيرة أشغال الترميم التي انطلقت في شهر فبراير الماضي، مؤكدا على ضرورة تسليم المشروع كاملا لإعادة فتح هذا الصرح الديني الذي يعود إلى القرن ال 19. وبعد أن وصلت نسبة تقدم الأشغال 60 في المائة وجه الوالي تعليمات للمقاولة المشرفة على ترميم هذا المسجد الأثري والساحة المجاورة له تتعلق بتسريع وتيرة الإنجاز والعمل بنظام المناوبة المستمرة مع احترام الجودة والمقاييس المعمول بها، يضيف المصدر.

وقرر السيد بودوح خلال هذه الزيارة تخصيص إعانة مالية إضافية من ميزانية الولاية للقيام بأشغال إضافية، كما جرى إيضاحه.

ومن جهة ثانية وخلال نفس الزيارة، تفقد المسؤول الأول عن الولاية أشغال تهيئة المقر المخصص للمندوبية الولائية للسلطة الوطنية المستقلة للانتخابات الذي يقع بحي 400 مسكن ببلدية مستغانم.

وأسدى الوالي تعليمات للمقاولة المشرفة على أشغال التهيئة بتسريع وتيرة الإنجاز والانتهاء منها قريبا بالموازاة مع الشروع في عمليات التجهيز، تضيف مصالح الولاية. ووجه تعليمات للمسؤولين المعنيين ببرمجة خرجة ميدانية من أجل اختيار أرضية مناسبة لإنجاز مقر جديد للمندوبية الولائية، مثلما أشير إليه.

حجز 11 قنطار من اللحوم الفاسدة بالشلف

تمكنت عناصر المصلحة الولائية للشرطة العامة بالأمن الحضري الثالث بالشلف، من حجز11 قنطار من اللحوم الحمراء الفاسدة الموجه للاستهلاك البشري بأحد محلات الجزارة بحي الحرية، وذلك حسب ما علم من ذات الهيئة، الإشارة العملية تمت حسب بيان خلية العلام الاتصال لأمن الولاية على إثر تلقي مصالح الأمن الحضري الثالث لإخطار عن ممارسة تجارية مشبوهة، وفور تنقلهم للمحل تم حجز أكثر من 178 كلغ من لحوم البقر المستوردة فاسدة وغير صالحة للاستهلاك البشري بعد معاينتها من قبل الطبيب البيطري ومصالح النظافة تم اتلافها، وبعد مواصلة عملية التفتيش تم حجز 933 كلغ من ذات اللحوم مجهولة المصدر ومخزنة بطريقة غير مطابقة للمعايير، مع تحويل ملف صاحبها البالغ من العمر 41 على أروقة العدالة لعدم احترام سلسلة التبريد وشروط الحفظ غير صحية، وغياب وثائق المراقبة للمنتوج المحجوز وتخزين اللحوم بصفة غير مطابقة لشروط النظافة وعدم توفر الوسائل الكافية لاستيعاب الكمية المستلمة، عدم احترام شروط التعليب والتغليف.

م قورين

تيارت

مطالب بإلغاء تحويل مشروع الثانوية من ضاية الترفاس الى الناظورة

لوز محمد أمين

طالب ممثلو المجتمع المدني لبلدية الناظورة، بولاية تيارت، بتدخل وزارة الداخلية والجماعات المحلية لإنهاء معاناة التلاميذ المتمدرسين بالطور الثانوي، حيث استفادت البلدية من مشروع إنجاز ثانوية، مع تحديد القطعة الأرضية التي سيقام عليها هذا الهيكل الهام، غير أن المجلس الشعبي البلدي الحالي حسب الرسالة التي تلقينا نسخة منها، غير مكان إنجاز الثانوية من منطقة ضاية الترفاس إلى الناظورة مركز، في الوقت الذي أكد فيه ممثلو المجتمع المدني أن منطقة ضاية الترفاس بها تجمع سكني أكبر من الناظورة، وبها أيضا مقر للبلدية ومقر لفرقة الدرك الوطني. للعلم، أن عدد التلاميذ المتمدرسين بالطور الثانوي بمنطقة ضاية الترفاس يبلغ 200 تلميذ، أما عدد التلاميذ بالناظورة فيصل إلى 97 تلميذا فقط، مؤكدين أن التكفل بإطعام 97 تلميذا أفضل من التكفل بإطعام 200 تلميذ، ليبقى على السلطات التدخل العاجل لإنهاء هذا الجدل حول إختيار القطعة الأرضية لإقامة الثانوية الجديدة التي من شأنها إنهاء معاناة قرابة 300 تلميذا يدرسون حاليا بدائرة مهدية، حيث يتنقلون يوميا لمسافات تزيد عن 60 كيلومترا ذهابا وإيابا. للإشارة، خص والي ولاية تيارت بلدية الناظورة بزيارة، أكد خلالها علمه بقضية الجدل الحاصل على موقع إنجاز الثانوية، حيث طرح حلا وسطا باختيار قطعة أرضية بمنتصف الطريق الرابط بين الناظورة مركز ومنطقة ضاية الترفاس لإنصاف الجميع، وهو ما رفضه أيضا ممثلو المجتمع المدني، حيث تحتوي منطقة ضاية الترفاس حسبهم على وعاء عقاري هام يسمح لها باستقطاب مشاريع جديدة على غرار الثانوية ومقر فرقة الدرك الوطني، عكس الناظورة.

انطلاق أشغال تهيئة حي 149 مسكن ببلدية أولاد خالد بسعيدة

تجري أشغال للتهيئة الخارجية على مستوى حي 149 مسكن(سعيدة)، حسبما استفيد أمس الأربعاء من مصالح الولاية.

وأوضح المصدر أن والي سعيدة أمومن مرموري عاين هذه الأشغال في إطار زيارة تفقدية قام بها أمس الثلاثاء لبعض المشاريع التنموية على مستوى ذات الجماعة المحلية.

وتشمل أشغال التهيئة التي تشرف عليها مديرية التعمير والهندسة المعمارية والبناء انجاز 391 متر طولي من قنوات الصرف الصحي و تعبيد 1,780 متر من الطرقات وتركيب 24 عمود كهربائي ووضع الأرصفة وانجاز مساحات خضراء وأخرى للعب للأطفال، وفقا لنفس المصدر.

وتم تحديد آجال 6 أشهر للانتهاء من جميع أشغال التهيئة عبر ذات التجمع السكني والتي انطلقت بداية شهر مايو الجاري حيث خصص لها غلاف مالي قدره أزيد من 258 مليون دج في إطار البرنامج القطاعي.

ومن جهة أخرى عاين ذات المسؤول مشروع انجاز خط أنابيب لتدعيم قناة المياه الصالحة للشرب انطلاقا من نقب إلى خزان 500 متر مكعب بمنطقة عين طغات بنفس البلدية على أن يسلم في مدة شهر واحد.

لتجسيد مشروع التجمع السكاني الريفي

أولاد عمرة بسيدي هجرس يناشدون سلطات المسيلة التدخل

جدّد سكان منطقة أولاد عمرة، التي تبعد نحو12كلم عن بلدية سيدي هجرس بالمسيلة، مناشدتهم السلطات الولائية التدخل لأجل مساعدتهم في تجسيد مشروع إقامة تجمع ريفي، وتحديدا تقول العريضة الموقعة من قبل السكان التي تحوزها "الشروق اليومي"، بالقطعة الواقعة بالقسم 59 مجموعة ملكية 41 ملك للدولة- بجوار المدرسة الابتدائية ومسجد أبي بكر الصديق.



الطيب بوداود

هذا المشروع الأمل، بحسب تعبير المعنيين، يستهدف ضم وتثبيت حوالي 70 عائلة بمجموع 600 نسمة، أغلبهم يمارس النشاط الفلاحي. ورغم أن قريتهم، يضيف هؤلاء، تفتقر إلى بعض متطلبات الحياة، فإنهم متمسكون بالبقاء فيها وإعمارها، طبقا لما تنص عليه قوانين الجمهورية الجزائرية، التي تستهدف، على الدوام، تثبيت السكان في مناطقهم الريفية، وتشجعيهم على ذلك. ونظرا إلى أهمية المشروع، بحسب سكان منطقة أولاد عمرة، فإن مساعيهم متواصلة وإن السلطات الولاية وعلى رأسها الوالي أعطت تطمينات في هذا الشأن، في السياق مشيرين للرسالة التي رفعوها إلى السلطات الولائية في 20 مارس 2024، وضمنوها طلب تسجيل مشروع تجمع سكاني بقريتهم، وإرفاق الرسالة، كما هو مبين بمخططات للتجمع، ودراسة كمية وتقييميه للمشروع، فضلا عن قائمة سكان القرية.

وتتبع رغبة السكان في إنشاء هذا التجمع السكاني الريفي كونه، في حال سمح لهم بإنشائه، سيكون قريبا من المرافق العمومية، وفي مقدمتها المدرسة وقاعة العلاج إضافة إلى المسجد، وسيسهل هذا الإنشاء لسكان المنطقة الاستفادة من غاز المدينة، ناهيك عن خلق فرص تجارية وخدماتية أمام الشباب.. سكان المنطقة أشادوا بالزيارة الميدانية التي قام بها والي الولاية، وكان كله آذان مصغية، ولم يتوقف الأمر عند هذا الحد، بل إن السكان أكدوا أن والي الولاية استقبلهم في مكتبه واستمع لانشغالهم، الذي يقع بحسب تعبيرهم ضمن الأهداف التي سطرتها الدولة من أجل تنمية مناطق الظل وتثبيت ساكنة هذه المناطق، بالإضافة إلى أهمية هذا التجمع من الجانب الاقتصادي، حيث سيوفر مبالغ مالية للدولة، على أساس أن التجمع السكاني وفي حالة إنشائه على أرض الواقع تكون تكلفة الربط بمختلف الشبكات (الكهرباء، الماء، الغاز، الصرف الصحي) أقل بكثير من التوصيلات في حالة ما إذا كانت السكنات متباعدة، وتجدر الإشارة إلى أن المعنيين وجهوا هذا الملف إلى كافة المصالح المعنية لإطلاعهم والمساهمة في تنويرهم وإبعاد كل الأسباب التي قد تعطل تجسيد هذا المشروع الحلم على حد قولهم، وهي النقطة التي تركتهم يتنقلون مؤخرا إلى عاصمة الولاية المسيلة، حيث تجمعوا أمام مقرها وتم استقبال بعضهم، حيث عبروا أمام من استقبلهم عن مخاوفهم في أن يتأخر تجسيد هذا المشروع، الأمر الذي تركهم يشددون على مواصلة مسعاهم بالتنسيق مع السلطات الولاية. وبالعودة إلى الوثائق، فإن هناك رسالة بل شكوى وطلب تدخل مؤرخة في 06 فيفري 2023 موجهة إلى السلطات الولائية، فضلا عن رئيس المجلس الشعبي الولائي، ورئيس دائرة عين الحجل والمندوب المحلي لوسيط الجمهورية ومصالح أخرى، أوضحوا فيها أن رئيس البلدية وبعد أن استقبل ممثلين عنهم، لم يوافق على الطلب، بسبب معارضة أحد المواطنين.. ولمعرفة رأي رئيس البلدية مجددا، حاولنا الاتصال به فلم نتمكن من ذلك.

"خلية يقظة" لضمان سير نزيه للامتحانات

مجلس قضاء بومرداس ينظم يوما دراسيا حول الغش في الامتحان

كشف النائب العام لمجلس قضاء بومرداس، قاسي عبد النور، على هامش اليوم الدراسي المنعقد حول جرائم الغش في الامتحان، أنه تم تنصيب "خلية يقظة"، تتضمن كل أعضاء اللجنة الأمنية من ضبطية قضائية ومديرية التربية مع النائب العامة، الهدف منها تنسيق الجهود قبل الامتحانات الرسمية وحتى خلال الامتحانات، لكي تمر بكل شفافية وكذا التصدي لكل عملية غش قد تحدث خلال هذه العملية.

احتضن، أمس، مجلس قضاء بومرداس فعاليات يوم دراسي حول "جرائم المساس بنزاهة الامتحانات النهائية للتعليم المتوسط والثانوي"، بمبادرة من السلطات القضائية لولاية بومرداس، وبحضور جمعيات أولياء التلاميذ، وممثلين عن مديرية التربية ومصالح الأمن، حيث شهد اليوم الدراسي نقاشات ثرية، تناولت مختلف جوانب جرائم الامتحانات، من ظاهرة الغش بأنواعه المختلفة، منذ ظهور بوادرها جليا بعد العشرية السوداء وتفشيها مع ظهور مختلف وسائل التكنولوجيا وفي مقدمتها الهاتف النقال، واستعماله خاصة في قاعات الامتحانات، كما تم التطرق إلى النصوص القانونية الصارمة التي أقرها المشرع الجزائري لمكافحة هذه الظواهر، والعقوبات الناجمة عنها، حيث أكد رئيس مجلس قضاء بومرداس على مدى أهمية مثل هذه اللقاءات التوعوية في تعزيز الوعي المجتمعي بخطورة جرائم الامتحانات، وتأثيرها السلبي على المسار التعليمي وعلى مستقبل الأجيال القادمة.. كما اعتبر الظاهرة مسيئة إلى الشهادات الجامعية الجزائرية على الصعيد الدولي، كما أنها تنتج مؤهلات علمية غير حقيقية تمنح صاحبها فرصة ممارسة وظائف غير مؤهل لها، كما تقضي على التنافس الشريف، والصراع القائم على الاجتهاد، وهذا ما جاء به ممثل عن مديرية التربية.

كما عرفت مداخلة إمام مسجد ابن خلدون بوسط مدينة بومرداس ثراء بالقيم والعبر من خلال قصص واقعية وشهادات من القرآن والسنة حول ظاهرة الغش التي اعتبرها غريبة عن مجتمعنا الإسلامي.

ومن جهته، النائب العام لمجلس قضاء بومرداس، قاسي عبد النور، كشف خلال تصريح صحفي، أن قانون العقوبات الخاص بتجريم أفعال الغش، في القانون 20/06 المؤرخ في أفريل 2020، الذي أدرج في فصله التاسع المساس بنزاهة الامتحانات والمسابقات ضمن الجرائم التي يعاقب عليها القانون، وحدّد صورها وأنواع الغش المجرمة، ومرتكبيها، وشدد على هذه العقوبات، حيث قد تصل إلى الجناية في حالة تسببها في إلغاء الامتحانات جزئيا أو كليا، وأضاف المتحدث أن اليوم الدراسي جاء بهدف توعية كل المعنيين بالعملية والعمل على إنجاحها، مؤكدا على ضرورة التصدي لظاهرة الغش عن طريق التوعية والتذكير بصرامة القانون الذي سطره المشرع، من أجل التصدي له.

■ سعيدة. م

باتت تشكّل إزعاجا وخطرا على المواطنين

سكّان عين جردة يطالبون بإزالة مفرغة ذراع السمار العمومية بالمدية

طالب ساكنة عمارات عدل وعمارات العمومي الإيجاري بعين جرة ببلدية ذراع السمار غربي المدية وكذا أصحاب السكنات الخاصة المجاورة لهم، الذين يفوق تعداداهم مجتمعين 6 آلاف نسمة، طالبو بإنهاء معاناتهم مع المفرغة العمومية بذات المنطقة، التي تعدّ مكبّ نفايات لعاصمة الولاية والبلديات المجاورة لها، نظرا لكونها باتت تشكّل خطرا وإزعاجا لهم نظرا لقوّة الروائح المنبعثة منها.

حيث يضطر الساكنة إلى غلق نوافذ سكناتهم، للتقليل من تبعات ذلك، لاسيما من لديهم مرضى الرّبو وأمراض الحساسية الذين تتضاعف معاناتهم خاصة في فصل الصيف.

هذا، وقد أكّد ممثلو الأحياء وجمعيات هذه الأخيرة على ضرورة الإسراع في غلق هذه المفرغة وردمها وتحويلها إلى مكان غير آهل بالسكان ووضع لحدّ لتأثيراتها البيئية السلبية على الساكنة وكذا مرتادي الطريق الوطني المحاذية له والمؤدي من مدينة المدية نحو مدينة خميس مليانة. ولأنّ مشروع الإزالة وكذا خلق مفرغة أخرى يتطلب مبالغ مالية معتبرة، فقد رفع المعنيون نداءهم إلى وزارة البيئة قصد التدخل العاجل لتجسيد ذلك، بما يضمن راحة أزيد من 6 آلاف نسمة وسط بيئة صحية ونظيفة.

■ ب. عبد الرّحيم

رواق خاص لتنقلهم والبداية من سيدي عبد الله

"إيتوزا" تشرك ذوي الاحتياجات الخاصة في مواقف حافلاتها بالعاصمة

راضية مرباح

أقدمت مؤسسة النقل الحضري وشبه الحضري "إيتوزا"، على استحداث أول موقف عصري، يشرك فيه ذوو الهمم، من خلال منح خدمة عمومية لهذه الفئة، للتخفيف من وطأة معاناتها واستغلال كل المرافق التابعة للمؤسسة لصالح كل الفئات، على غرار "المعاقين" جسديا، حيث سيتمكن هؤلاء من استغلال الموقف والانتظار تحت أرجائه مع دفع تكاليف الرحلة بالكشك التجاري المرافق، بالمرور عبر الرصيف المخصص لهم، شأنهم شأن بقية المسافرين، في انتظار أن تعمم التجربة من سيدي عبد الله إلى مواقف أخرى بربوع العاصمة.

لقيت آخر تجربة، وضعتها لمؤسسة "إيتوزا" قيد الخدمة، بحر هذا الأسبوع، من خلال تنصيب موقف جديد عصري على مستوى المدينة الجديدة لسيدي عبد الله، مزود بوكالة تجارية مجهزة، كراسي، وممر خاص بذوي الاحتياجات الخاصة، بهدف تسهيل تنقلهم بالكراسي المتحركة للوصول الحافلات، فضلا عن توفرها لسقف في الأعلى يحمي المسافرين من أشعة الشمس، إنارة علوية، إلى جانب لوحة إلكترونية لتقديم وجهة الحافلات قيد الانتظار، لقيت استحسان المواطنين، الذين عبروا عن انشراحهم وابتهاجهم لمثل هذه التجارب، التي تعتبر ضرورة ملحة، لتقديم خدمة نوعية بصفة عامة ومساعدة ذوي الهمم على التنقل بأريحية وبطرق سلسلة على وجه الخصوص..

وقالت المؤسسة عبر بيان لها، إن الموقف الذي يتوفر على وكالة تجارية مجهزة وجاهزة لاستقبال الزبائن، معنية بالخدمة من السبت إلى الخميس، انطلاقا من الساعة السابعة صباحا إلى غاية السابعة مساء، في حين اختارت المؤسسة أن يكون الموقف مفتوحا من الوجهتين، يتوسط حيا سكنيا بمنتصف عمارات المدينة الجديدة لسيدي عبد الله، في انتظار أن تعمم العملية لتشمل أحياء أخرى بالمدينة الجديدة ذاتها، خاصة تلك التي تعرف عزلة، شأن حي أصلان بـ3 آلاف مسكن، الزعاترية، سيدي بنور، وغيرها من المواقع الموزعة على المنطقة، التي لطالما اشتكى قاطنوها من بُعد مواقف الحافلات، أو عدم مرورها بشوارعها، ما يضطرهم إلى التنقل إلى غاية مواقف وجهات أخرى، سيرا على الأقدام.

وقد فتحت التجربة الجديدة للموقف المستحدث، شهية زبائن الشركة، خاصة منهم ذوي الهمم، الذين يأملون أن تعمم على باقي المواقف الأخرى، وتهيئة تلك القديمة بالخدمة ذاتها، ولم لا الذهاب إلى غاية توفير مصاعد ميكانيكية، تسهل ركوب "المعاقين" جسديا، إلى غاية الحافلة، دون الدعوة إلى مساعدتهم، في وقت تتزايد فيه مطالب المواطنين من أجل تمديد توقيت الخدمة الممنوحة بالموقف مع توسيع نشاطات "إيتوزا"، لتشمل مختلف الخطوط على مستوى العاصمة ووجهات أخرى خارجها، نظرا إلى ما تقدمه من خدمة أضحت محل استحسان الزبائن، مقارنة بما يوفره الخواص من أداء سيئ للغاية.

للتذكير، فإن المؤسسة كانت قد قامت مؤخرا، بإعادة تهيئة محطة الحراش، التي اكتست حلة جديدة، حيث شمل التغيير بها مختلف النواحي التقنية والهيكلية، بعدما أضحت تربط ميترو الجزائر والترامواي مع توسيع شبكاتها باتجاه 5 مقاطعات لخطوط أخرى شأن، الدويرة، براقي الكاليتوس، بئر توتة وساحة الشهداء، تحمل في مجموعها 40 حافلة، فضلا عن توسيع أرصفتها من واحد إلى 4 أرصفة.

توافد أكثر من 130 ألف زائر على معرض الزهور بالبليدة

عرف المعرض السنوي للورود الذي احتضنت فعالياته ولاية البليدة، على مدار 45 يوما، الذي اختتم الثلاثاء، إقبالا كبيرا للزوار من مختلف ولايات الوطن، خاصة المجاورة لها، حيث تجاوز عددهم 135 ألف زائر، بحسب ما علم من مصالح بلدية البليدة.

وأوضحت المكلفة بالفلاحة والري بالبلدية (الجهة المنظمة)، نصيرة بن طاية، أن هذه التظاهرة السنوية، عرفت هذه السنة إقبالا لافتا للزوار من داخل الولاية وخارجها، على غرار الولايات المجاورة لها كتيبازة والجزائر العاصمة، وبومرداس لاقتناء مختلف أنواع الورود والنباتات التي تزينت بها ساحة الحرية وسط مدينة البليدة طيلة 45 يوما.

وصرحت في هذا السياق بأن "عدد الزوار الذين توافدوا على هذا المعرض منذ افتتاحه في منتصف أفريل الماضي، تجاوز 130 ألف زائر أي بمعدل 3000 زائر في اليوم، مع تسجيل ارتفاع في هذا العدد خلال عطل نهاية الأسبوع".

وأرجعت المتحدثة أسباب هذا الإقبال اللافت للزوار إلى توفير العارضين المشاركين الذين تجاوز عددهم 60 عارضا، عددا كبيرا من مختلف أنواع الزهور والنباتات المحلية والمستوردة التي تزينت بها ساحة الحرية، بالإضافة إلى الأشجار المثمرة كالتين والليمون، وكذا الأسمدة ومستلزمات البساتين والأصائص، أوعية تستعمل لغرس النباتات المنزلية والزهور) بأشكال وألوان متنوعة.

وفي هذا الصدد، أشارت ذات المسؤولة إلى أن هذا الإقبال للزوار دفع القائمين على هذه التظاهرة الثقافية والاقتصادية إلى تمديد فترة تنظيمها من 4 ماي الجاري، كما كان مبرمجا إلى غاية نهاية نفس الشهر، لافتة إلى تخفيض العارضين أسعار جميع أنواع الأزهار والنباتات خلال اليومين الأخيرين من هذا المعرض.

من جهة أخرى، كشفت المتحدثة عن اقتراح مصالح البلدية فتح أكشاك زجاجية على طول شارع عبد الله العيشي، المؤدي إلى ساحة أول نوفمبر (ساحة التوت بوسط المدينة) لبيع مختلف أنواع الورود والزهور والنباتات على مدار أيام السنة.

للإشارة، فقد تضمنت هذه التظاهرة السنوية، المندرجة في إطار فعاليات "الربيع البليدي"، إلى جانب بيع الورود والنباتات، أجنحة خاصة لبيع الماء المقطر للورود، الذي تشتهر به الولاية، وكذا مختلف أنواع العسل والعصافير.

■ واج

حماية للمواطنين والحيوانات من خطرها

الشروع في ردم الآبار المهجورة في رأس الميعاد بأولاد جلال

أطلقت بلدية رأس الميعاد غربي ولاية أولاد جلال، حملة واسعة لردم الآبار المهجورة وغير المستغلة والتي ظلت ولا تزال تشكل تهديدا مباشرا للمواطنين وللحيوانات بتراب هذه البلدية وغيرها من بلديات الولاية.

م. عبد الرحمان



الحملة الوقائية لردم الآبار المهجورة، والتي تشرف عليها لجنة خاصة مكلفة بهذه المهمة وهي تشمل كل الشركاء المعنيين وعلى رأسهم السلطات المحلية بالبلدية ومصالح الدرك الوطني والحماية المدنية.

وبحسب مصادر من بلدية رأس الميعاد تندرج ضمن برنامج الحملات المسطرة لحماية المواطنين من جميع الأخطار التي قد تواجههم خصوصا في فصل الصيف، ومن ذلك خطر الآبار المهجورة، فالطبيعة الفلاحية والرعوية لهذه البلدية ساهمت بطريقة أو بأخرى في انتشار الآبار غير المستغلة والتي قام أصحابها في أوقات وسنوات سابقة بحفرها بغرض السقي أو توفير المياه للماشية، غير أن سنوات الجفاف واصطدام أصحابها بغياب المياه الجوفية، يجعلهم في كل مرة يتركون هذه الآبار في شكل حفر وخنادق عميقة.

وفي غياب وسائل التنبيه والحماية تتحول هذه الآبار إلى خطر حقيقي مميت، خصوصا في الليل بالنسبة للبدو الرحل والرعاة أو للتائهين في صحراء المنطقة، وفي غياب إحصائيات دقيقة فإن بلدية رأس الميعاد وكغيرها من بلديات ولاية أولاد جلال، تحصي العشرات من هذه الآبار، بعضها معروف المكان وبعضها الآخر مجهول ويتم اكتشافها أثناء عمليات الإحصاء أو البحث.

حملة ردم الآبار المهجورة التي باشرتها السلطات المحلية وبرئاسة رئيس المجلس الشعبي البلدي لقيت الترحيب من قبل الساكنة، لما لها من أهمية كبيرة في حماية المواطنين والحيوانات من خطر مثل هذه الحفر العميقة، والدليل على ذلك هو تسجيل حالتي سقوط لحيوانات داخل الآبار المهجورة خلال الأسبوع الأخير فقط، بكل من بلديتي أولاد جلال ورأس الميعاد، حيث تدخلت أول أمس الوحدة الثانوية للحماية بسيدي خالد لإنقاذ عنزة سقطت في بئر عمقها 13 مترا بمنطقة حاسي سمارة بتراب بلدية رأس الميعاد، وقبل ذلك بأيام فقط تدخلت مصالح الحماية المدنية بأولاد جلال لإنقاذ وإخراج عنزة أيضا سقطت في بئر عمقها 15 م بمنطقة الخوانة شرقي بلدية أولاد جلال، هذا فضلا عن خطر الغازات التي تتشكل داخل هذه الآبار المهجورة وهي الغازات وحسب مصالح الوقاية بالحماية لمدنية تشكل خطرا مهدد بالموت لكل من يدخل هذا النوع من الآبار سواء للتنظيف أو في حالات السقوط أين يكون الخطر مضاعف، الأول السقوط في عمق كبير والثاني خطر الغازات المتشكلة في هذا النوع من الآبار غير المستغلة.

وفي ظل أهمية عمليات ردم مثل هذه الآبار فإن العديد من المواطنين اغتنموا الفرصة للمطالبة بتعميم العملية على جميع البلديات لضمان الحماية اللازمة للمواطن أولا وثانيا للحيوانات كذلك، بما أن ولاية أولاد جلال معروفة بطابعها الرعوي.

فيما يبقى نقص هياكل الاستقبال النقطة السوداء بالمنطقة

شواطئ العوانة بجيجل تضبط عقاربها على موعد موسم الإصطياف

بلدية العوانة بولاية جيجل، تتطلع هذه السنة لأن تكون الأكثر استقطابا من طرف المصطافين خلال هذا الصيف، وقد تتعدى حتى عاصمة الولاية التي تبقى نقطتها السوداء كل موسم اصطياف هي الإختناق المروري الكبير، الذي أسال الكثير من الحبر وأثار العديد من الإنتقادات، عبر وسائل التواصل الإجتماعي الصائفة الماضية، رغم استحداث المحول الغربي على مستوى حي مزغيطان ومنطقة العوينة بالمنار الكبير.

وحسب رئيس بلدية العوانة، فإن كل مصالح البلدية جُندت لأستقبال آلاف المصطافين في ظروف حسنة، من خلال تهيئة مداخل الشوطئ وإصلاح الإنارة العمومية وكذا تجهيز المرافق العمومية المتواجدة على مستوى الشواطئ، بما فيها حظائر السيارات، مع تجديد الواجهة البحرية لشاطئ الصخر الأسود الذي يعد الشاطئ الأكثر استقطابا من طرف المصطافين، والواجهة البحرية بوسط المدينة التي أفسدت الكثير من جماليات الموسم الماضي، أما بالنسبة للقمامة التي تعتبر نقطة ضعف لجل البلديات الساحلية بالولاية فإن البلدية جندت كل الوسائل المادية والبشرية للقضاء على هذه الظاهرة الموسمية، واستبقت افتتاح موسم الإصطياف بإعلانها عن مناقصة للخواص قصد التحكم في الوضع، على اعتبار أن البلدية التي لا يزيد عدد سكانها عن 18 ألف نسمة تتحول صيفا إلى مدينة يفوق سكانها 200 ألف نسمة.

ولعل أغرب ما حدث في بلدية العوانة، خلال العقدين الأخيرين على الأقل هو نقص مرافق الإستقبال، إذ لا تتوفر البلدية إلا على فندق الصخر الأسود والذي لا تزيد قدرة استيعابه عن مئة سريرو في غياب كلي للمخيمات العائلية والمراقد باستثناء مخيم أفتيس وبيت الشباب بنفس المنطقة، الذي تم تدشينه السنة الفارطة، والمخيم الدولي للشباب ببرج بليدة، غم أن كل ما كان يدور قبل عقدين هو أن ترفع منطقة التوسع السياحيي التي تمتد من منطقة بوالرشايد إلى مدخل المدينة الغبن في هذا المجال ورشحت لأن تنافس كل المناطق السياحية الساحلية في الجزائر، غير أن المنطقة لا تزال إلى اليوم مجرد مشاريع إسمنتية وحفر أفسدت الوجه الجمالي للواجهة البحرية التي قال بشأنها صديق الملك الإسباني، في حملته المتوسطية لمحاربة المخذرات أن المنطقة بإمكانها أن تتجاوز مداخيلها مدخول عدة بلدان إفريقية، ليبقى الواقع ككل سنة يفرض نفسه وهو الإقامة عند الخواص، هذا الحل المفروض الذي جعل عدة أحياء من هذه المدينة الجميلة بطبيعتها تتحول إلى كتل من الإسمنت المبعثرة هنا وهناك بشكل يوحي بأن السلطات المحلية خاصة مع بداية الألفية الأخيرة كانت في سبات عميق، أمام نهب العقار، ويكفي حي تيميزار العلوي والسفلي نموذجا في الفوضى التي لا حلول لها .

وتوجد بولاية جيجل تسع بلديات ساحلية، غير أن خمسة منها فقط من تستقطب أكبر عدد من المصطافين، وهي عاصمة الولاية والعوانة وزيامة منصورية وسيدي عبد العزيز وخيري واد عجول، وفي الآونة الأخيرة أنظمت بلدية الأمير عبد القادر كوجهة سياحية لاستقبال المصطافين بتحول منطقة تاسوست إلى أكبر حي بالولاية نتيجة توسع العمران بالرغم من أن البلدية لا تملك إلا شاطئا وحيدا، مقارنة ببلدية العوانة التي تمتلك سبعة شواطئ هي الأجمل إذا استثنينا شواطئ بني بلعيد المثيرة والتي لا يزال الوصول إليها غير ممكن إلا عبر القوارب.

كل تلك لمعطيات جعلت أسعار الكراء تختلف اختلافا كبيرا ففي حين قد يتراوح كراء شقة بسيدي عبد العزيزبين 2000 و3500 دينار لليوم الواحد، يتجاوز بالعوانة أحيانا 5000 دينار في نفس مواصفات الشقة، وهو الوضع الذي أثار الكثير من الإستياء خلال الموسم الماضي خاصة خلال شهر أوث، أين أصبح العثور على شقة فارغة بالعوانة بمثابة البحث عن قشة سقطت على رمال شاطئ مريغة أوالصخر الأسود، ما جعل الأسعار ترتفع إلى الضعف، واضطر البعض إلى كراء المرائب، وشقق غير مكتملة، فيما تحولت عشرات الفيلات بحي تيميزار السفلي التي بنيت فوضويا وهي ملك لأشخاص من خارج الولاية إلى فنادق بمسير ودفاتر استقبال وتواريخ دخول وخروج لتتشابه مع الحمامات القديمة في مختلف القرى الجزائرية سنوات السبعينيات.

■ **صالح عميرة**

بهدف فتح ملحقة لكلية الطب مطلع الموسم الجامعي القادم

لجنة وزارية مشتركة لمعاينة الإمكانيات التقنية والوجيستية بجامعة قالمة

حلّت مساء أول أمس، الثلاثاء، لجنة وزارية مشتركة بين وزارتي التعليم العالي والبحث العلمي والصحة والسكان، لمعاينة مرافق كلية الطب بالقطب الجامعي الجديد بجامعة 8 ماي 45 بمدينة قالمة، وذلك في إطار الاستعدادات الجارية لفتح ملحقة لكلية الطب بالولاية.

الجنة المكوّنة من مديرة فرعية للعلوم والبطرة بالمديرية العامة للتكوين والتعليم بوزارة التعليم العالي والبحث العلمي، وعميد كلية الطب جامعة قسنطينة –03– وعضو اللجنة الوطنية لتفقد الهياكل الجامعية، قامت بحضور مدير جامعة الثامن ماي 45 ومدير الصحة بالولاية، عقدت جلسة عمل مع مختلف المعنيين، أين تمت مناقشة كل التربيات اللازمة لفتح ملحقة للعلوم الطبية بجامعة قالمة، خاصة ما يتعلق منها بتوفير التجهيزات اللازمة وكذا التأطير الطبي لتغطية الجانب النظري والتطبيقي لطلبة الطب.

وكانت السلطات المحلية بولاية قالمة، قد قدمت خلال شهر جوان من سنة 2023 طلبا رسميا للحصول على إعتماد إنشاء ملحقة لكلية الطب بجامعة قالمة، مع متابغة الملف مع الوزارة الوصية بغرض الحصول على الموافقة المبدئية لتحقيق هذا الحلم الذي طالما راود سكان ولاية قالمة، الذين يضطر أبناؤهم للتنقل إلى ولايتي عنابة وقسنطينة، لمواصلة تعليهم الجامعي في مجال العلوم الطبية، كما أن فتح ملحقة لكلية الطب بجامعة قالمة، من شأنه الارتقاء بالخدمات الصحية في مستشفيات الولاية، والتي ظلّت تعاني من النقص في بعض التخصصات الطبية، حيث أن الطلبة الأطباء سيمارسون تربصهم ودراستهم التطبيقية في مستشفيات الولاية، وهو ما من شأنه تخفيف العبء على القطاع.

ومن المنتظر أن ترفع اللجنة الوزارية المشتركة تقريرها النهائي بشأن زيارتها لولاية قالمة، إلى الوزارة الوصية قصد الحصول على الموافقة لفتح ملحقة لكلية العلوم الطبية بجامعة قالمة، مع بداية الموسم الجامعي القادم، خاصة وأن جامعة الثامن ماي 45 تتوفر على كل الإمكانيات اللازمة التي تؤهلها لذلك. ■ **نادية طلحي**

سائق يفقد السيطرة على سيارته لتصدم 4 أشخاص بسوق أهراس

أصيب ليلة اول أمس، أربعة اشخاص بإصابات وجروح مختلفة، بعد أن صدمتهم سيارة سياحية بمدخل مدينة سوق أهراس، فقد سائقها السيطرة عليها لحظة الحادث.

وحسب ما ذكرت مصادرنا فإن المصابين الأربعة كانوا يجلسون أمام جامعة محمد الشريف مساعدية على جانب الطريق الوطني رقم 16 بمدخل مدينة سوق أهراس، يتبادلون أطراف الحديث والسهر في المكان الذي اعتادوا الجلوس فيه بعد صلاة العشاء، غير انه وفي حدود الساعة العاشرة وعشرين دقيقة، من ليلة الثلاثاء إلى الأربعاء، فجأتهم سيارة سياحية على حين غفلة وصدمتهم على الرصيف، ما تسبب في إصابتهم بإصابات متعددة وجروح مختلفة تم اسعافهم ونقلهم على إثرها إليمصلحة الاستعجالات الطبية بالمستشفى الجهوي بسوق أهراس، تزمنا مع تدخل عناصر الأمن والذين باشروا تحقيقا لمعرفة ظروف وملابسات وقوع هذا الحادث الخطير والذي كاد أن ينتهي بمأساة.

■ **نادية طلحي**

كانوا ينشطون بمحاذاة الأسواق وبعض الإدارات في وسط المدينة

توقيف 3 أشخاص أنشأوا مواقف للسيارات دون رخصة قانونية بقسنطينة

بعد تفشي ظاهرة استغلال جوانب الأرصفة والطرقات من طرف بعض الأشخاص بطريقة غير قانونية وتحويلها إلى حظائر غير شرعية للمركبات في الوسط الحضري بوسط مدينة قسنطينة، قام عناصر الأمن الحضري الأول والأمن الحضري العاشر بأمن الولاية، بشنّ حملة واسعة للحد من من هذه الظاهرة، وتوقيف 3 أشخاص تتراوح أعمارهم بين 19 و53 سنة، وتقديمهم أمام العدالة، وفق ملفات إجراءات جزائية تتعلق بتهمة استغلال بمقابل طريق عام كموقف للمركبات بمقابل دون ترخيص من السلطة الإدارية المختصة. المشتبه فيهم الثلاثة تم توقيفهم إثر جوريات عمل راكبة لعناصر الشرطة بإقليم الاختصاص، أين تمكن عناص مصلحة الأمن الحضري الأول من توقيف شخصين قاما بإنشاء حظيرة لركن السيارات جون حيازتهما لرخصة قانونية من الجهات الإدارية الوصية، ليتم تحويلهما إلى مقر المصلحة وإنشاء ملفين جزائيين ضدهما.

كما تمكن عناصر الشرطة بمصلحة الأمن الحضري العاشر بوسط المدنة من توقيف شخص آخر كان يقوم باستغلال الطريق العام كحظيرة غير شرعية لركن المركبات دون رخصة مقابل مبلغ مالي، ليتم تحويله إلى مقر المصلحة للتحقيق معه وإنجاز ملف جزائي ضده، تم بموجبه تقديمه أمام العدالة. وعلى إثر ذلك وولحد من الظاهرة، جددت مديرية أمن ولاية قسنطينة دعوتها إلى كافة المواطنين للمساهمة في محاربة هاته الظاهرة من خلال الإبلاغ عن عمليات الابتزاز التي قد يتعرضون لها من طرف بعض الأشخاص الذين نصبّوا أنفسهم أوصياء على الفضاءات العامة وجوانب الطرقات لسلب المواطنين أموالهم، خاصة وأن نشاط حراسة حظار السيارات يخضع للقانون، وضرورة حيازة كل من يرغب في ممارسة هذا النشاط على رخصة قانونية تمنح له من طرف مصالح البلدية، وكذا إلزامية التصريح بممارسة هذا النشاط لدى مصالح الأمن لتحديد مسؤولياتهم في حال وقوع أي عملية سرقة أو سلوك غير قانوني. كما يشترط على مسيري الحظائر الذين يتم منحهم تصاريح لممارسة نشاطهم بصورة شرعية بوضع شارة وصدرية خاصة وتذاكر تحدد التسعيرة. ■ **عصام بن منية**

تزايد حوادث السقوط من أعلى المباني في قسنطينة

سجلت مصالح مديرية الحماية المدنية بقسنطينة، صباح أمس الأربعاء وفي ظرف ساعة واحدة، وقوع حادثتي سقوط خطير من أعلى المباني، إحداهما بالمدينة الجديدة علي منجلي والأخرى ببلدية زيغود يوسف، ما خلف إصابة رجل وامرأة بإصابات خطيرة ومتفاوتة.

الحادثة الأولى وقعت في حدود الساعة الثامنة والنصف صباحا، عندما سقطت ارمأة تبلغ من العمر 30 سنة، من ارتفاع نحو ثمانية أمتار لبناية تتكون من طابقين بحي سيدي العربي ببلدية زيغود يوسف، ما تسبب في إصابتها بجروح خطيرة مع احتمال تعرضها لكسر في العمود الفقري، ليتم اسعافها وتحويلها من طرف عناصر الوحدة الثانوية للحماية المدنية بزيغود يوسف إلى مستشفى المنطقة.

وبعد نحو ساعة من تلك الحادثة تدخل عناصر الحماية المدنية للمقاطعة الإدارية علي منجلي وتحديدا في حدود الساعة العاشرة إلاّ بضع دقائق، لاسعاف بنّاء يبلغ من العمر 52 سنة، بعد سقوطه المفاجئ من أعلى بناية في طور الإنجاز ومن ارتفاع نحو 6 أمتار بالوحدة الجواري السابعة بالمدينة الجديدة علي منجلي، ما تسبب له في جروح خطيرة على مستوى الرأس وفقدانه للوعي، ليتم إسعافه في عين المكان وتحويله إلى مصلحة الاساعجالات الطبية بمستشفى علي منجلي.

■ **س. ع**

كل الظروف مهيأة لإنجاح موعدي امتحاني نهاية السنة بغليزان

118 مركز لاستقبال 28195 مترشح لامتحاني والبكالوريا و"البيام"

ب.فيصل

كشفت مصالح مديرية التربية لولاية غليزان، أنها هيأت كل الظروف المادية والمعنوية، عبر 118 مركز منتشرة في كل دوائر الولاية، وجهزتها بكل الوسائل الضرورية، لإنجاح موعد امتحانات نهاية السنة الدراسية الجارية في الطورين المتوسط والثانوي، بعدما أحصت 28195 مسجلا لهذه الاختبارات المصيرية في حياة التلاميذ، من أجل الانتقال من مرحلة إلى مرحلة مغايرة تماما لبيئة المتمدرس، وستكون البداية بامتحان شهادة التعليم المتوسط يوم 3 جوان الداخل وعلى مدار 3 أيام، حيث سيتقدم لهذا الموعد 15596 مسجلا موزعين على 66 مركز إجراء، من بينهم 110 من الأحرار و 100 مسجل من نزلاء مراكز إعادة التربية، يؤطرهم 4032 مربيا ما بين أعضاء للأمانة والحراسة والتكفل النفسي. وقد أختيرت ثانويتا العقيد علي تونسي بغليزان وعبد الحميد قباطي بوادي ارهيو كمركزي تصحيح أوراق الممتحنين في هذه الشهادة، وبخصوص شهادة البكالوريا التي ستنطلق يوم الأحد 09 جوان وتنتهي يوم الخميس 13 جوان، فقد سجلت مصلحة الدراسة والامتحانات والمسابقات 12599 مترشحا موزعين على 52 مركزا، 9016 من المتمدرسين، 3431 مسجلا من الأحرار عبر 13 مركزا،فيما 152 مسجلا سيجتازون هذا الامتحان من داخل المؤسسة العقابية لبلعسل، سيؤطرهم 4259 من إطارات القطاع،على أن تكون ثانويتي أحمد بن بلة بوادي ارهيو وعدة بن عودة بغليزان قبلة لتصحيح هذه الشهادة، كما سيستفيد 5611 تلميذا ممتحنا من الإطعام والنقل طوال فترة الامتحانات، هذا وكان والي الولاية خلال اجتماعه الأخير بكل الأطراف التي لها علاقة بالامتحانين قد شدد على أهمية هذا الحدث، داعيا إلى ضرورة تضافر جهود الجميع لإنجاح هذه الامتحانات الرسمية، موجها تعليمات صارمة بضرورة تهيئة كافة الظروف بمراكز الإجراء، وأن أولوية الأولويات هي التلميذ ووجوب العناية به وتوفير ما يحتاج اليه، من مرافقة نفسية ودعم مادي، من خلال توفير وجبة محسنة مع توزيع قارورات المياه المعدنية وتوفير النقل المدرسي، كما أمر رؤساء الدوائر بالشروع في المعاينة الميدانية لمراكز الإجراء وبشكل شخصي، للوقوف على مدى توفر الخدمات الضرورية، من مياه صالحة للشرب، ونظافة لدورات المياه وكذا المحيط الداخلي والخارجي لمراكز الامتحانات.

إقامة الحفريات التاسعة بموقع «رجل تيغنيف» القديم بمعسكر

يشهد موقع «رجل تيغنيف» القديم ببلدية تيغنيف (ولاية معسكر) منذ عدة أيام الحفريات التاسعة، حسبما أفاد به الثلاثاء المدير الولائي للثقافة والفنون.

وأوضح عبد الغاني رزيقي أن «هذه العملية التي ترعاها وزارة الثقافة والفنون يقودها الباحث بالمركز الوطني للبحوث في عصور ما قبل التاريخ وعلم الإنسان والتاريخ البروفيسور محمد سحنوني رفقة 30 طالبا في علم الآثار من عدة جامعات الوطن». وتتضمن هذه الحفريات تجسيد أشغال معمقة للتنقيب والبحث الأثري عبر أماكن مختلفة لموقع «رجل تيغنيف» القديم الذي يعود إلى فترة ما قبل التاريخ، استنادا إلى ذات المسؤول. وتهدف هذه الحفرية التي ستنتهي يوم 11 جوان المقبل إلى إثراء البحوث الميدانية المجسدة على مستوى موقع «إنسان تيغنيف» القديم وتأكيد فترته التاريخية التي تعود إلى 1 مليون سنة والتي حددت خلال أشغال الحفريات المجسدة من طرف الباحث المذكور في الفترة من 2013 إلى 2023.

وأبرز السيد رزيقي بأن جميع القطع التي يتم اكتشافها خلال عملية الحفريات سيتم نقلها إلى المركز المذكور لتكون محل بحث علمي ودراسة معمقة من قبل فريق من الباحثين المتخصصين وطلبة باحثين تحت إشراف البروفيسور محمد سحنوني. وذكر نفس المصدر بأن الباحث المذكور سينشط في الأسبوع المقبل لقاء بمدينة معسكر لتسليط الضوء على نتائج الحفريات التي جسدت على مستوى موقع «رجل تيغنيف» منذ سنة 2013. تجدر الإشارة إلى أن موقع «رجل تيغنيف» القديم الواقع بالبلدية التي تحمل نفس الاسم (حوالي 20 كلم جنوب مدينة معسكر) يتربع على مساحة تفوق 1 هكتار وهو مصنف ضمن التراث الثقافي الوطني.

حجز أربعة آلاف قرص مهلوس في مستغانم

تمكنت مصالح الشرطة بمستغانم من الإطاحة بشبكة إجرامية متكونة من شخصين مختصة في ترويج المؤثرات العقلية وحجز 4 آلاف قرص مهلوس، حسبما أفاد به أمس الأربعاء بيان للأمن الولائي. وأوضح المصدر ذاته أن «العملية تمت من طرف فرقة مكافحة الجرائم الكبرى بناء على معلومات مفادها أن أحد الأشخاص يحوز على كمية معتبرة من المؤثرات العقلية وهو يستعد لترويجها على مستوى قطاع الاختصاص بأحياء مدينة مستغانم».

وبعد عمليات الترصد تمكنت الشرطة من توقيف المشتبه فيه على مستوى حي صلامندر وضبط بحوزته 4 آلاف قرص مهلوس من بينها أقراص من المخدرات الصلبة كانت مهيأة للترويج، يضيف البيان.

وبموجب إذن بالتفتيش صادر عن وكيل الجمهورية بمحكمة مستغانم تم ضبط كمية أخرى من المؤثرات العقلية 4 أقراص بمسكن المشتبه فيه فضلا عن مبلغ مالي يقدر ب 10,250 دج يعتبر من عائدات الترويج، مثلما جرى إيضاحه. وأسفرت التحقيقات عن تورط مشتبه فيه ثاني في هذه القضية قامت عناصر الشرطة بتوقيفه أيضا. وبعد استيفاء الإجراءات القانونية تم تقديم المشتبه فيهما أمام الجهات القضائية المختصة إقليميا، وفق ما أشير إليه.

ق.ج

بلدية الشطية بالشلف

المقصون من السكن الاجتماعي يطالبون بإلغاء القائمة

م قورين

طالب، أمس، المقصون من قائمة السكن الاجتماعي لبلدية الشطية حصة 100 وحدة، بضرورة تدخل السلطات الولائية لإلغاء القائمة وفتح تحقيق معمق في قائمة المستفيدين، وأسباب إسقاط أسمائهم، برغم أوضاعهم الاجتماعية المتدنية، وإدراج بعض الأسماء حالتهم المادية لا بأس بها ضمن القائمة التي طالما انتظروها لفترة طويلة، وذلك على حساب حالتهم الاجتماعية المزرية التي يعيشونها بالمحلات المهنية التي تفتقد لأدنى وأبسط الشروط الضرورية للحياة الكريمة، وفي مجمعات قصديرية مغطاة بالصفيح والبلاستيك برفقة حيواناتهم على ضفاف الأودية والمجاري المائية وبوسط المدينة.

فيما يشتكي البعض من إقامتهم في مستودعات ترابية هشة مغطاة بالبلاستيك، وآخرون مستأجرون لسكنات اجتماعية بأسعار مضاعفة، ولوضع حد لاستمرار معاناتهم تمسك المقصون بضرورة إعادة النظر في مقاييس الاستفادة وإخضاعها للرقمنة لإنصاف جميع شرائح المجتمع، والحد من البزنسة بالسكن الاجتماعي والتلاعب بمشاعرهم وبمصير أبنائهم.

رحّل قاطنوها ولم تهدم منذ 2016

بناية مهجورة تهدد حياة 14 عائلة منكوبة بسيدي الهواري بوهران

استيقظت أول أمس العائلات القاطنة ب12 شارع الشيخ قدور بلوفة بسيدي الهواري بوهران، على وقع كارثة كادت تأتي على الأخضر واليابس، بعد انهيار جزئي لسقف بناية مهجورة، رحل سكانها قبل سنوات، ولكن ظلت شامخة تنتظر دورها في الهدم، من قبل الجهات الوصية دون جدوى، مهدّدة حياة 14 عائلة تقطن بالحوش المتلاصق لها، وهو ما شكل هاجسا كبيرا، وسط العائلات المنكوبة التي ناشدت للمرة الألف والي وهران بضرورة التدخل العاجل وترحيل الأسر قبل وقوع الكارثة.



سيدأحمد فلاحي

وحسب إحدى القاطنات بالحوش، فإن مسلسل الخطر بدأ سنة 2016 عندما قررت السلطات المحلية ترحيل العائلات الساكنة بالبناية الهشة، و هدم هيكلها، تم الإبقاء عليها، مشكلة عدة أخطار تتربص بالبناية التي تقطن فيها أكثر من 14 عائلة، تضم كبار السن وأطفالا متمدرسين، ورغم وصول لجنة الإحصاء إلى الموقع ورصد كل كبيرة وصغيرة بشأن البناية المهددة بالانهيار، إلا أن الأوضاع لازالت تراوح مكانها، والدليل هو انهيار جزئي أول أمس أحدث حالة هلع كبيرة في نفوس المواطنين، الذين باتوا يفكرون في نصب خيم قبالة الحوش واللجوء إليه ليلا للنوم خوفا من الموت ردما، لاسيما وأن البناية المهجورة لا زالت أجزاء كبيرة منها تتهاوى بين الفينة والأخرى، وما زاد من خطورة الوضع أكثر، أن البناية تتواجد أسفل سلالم يعبرها يوميا عشرات التلاميذ متوجهين للمدارس وراجعين منها، وقد تحدث الكارثة في حال سجل انهيار جديد، وهذا ما لا يتمناه سكان البناية تقول المتحدثة.

في مقابل ذلك، ذكر مدير القطاع الحضري سيدي الهواري، أن هناك برنامجا موسعا يخص عملية ترحيل العائلات التي تقطن بالبنايات الهشة، حسب الأولوية، وقد تم إيفاد لجنة تقصي إلى عين المكان، وتم أخذ صور للحوش المهجور، وسيتم برمجة حملة لهدمه وهدم باقي البنايات والهياكل المهجورة، لتفادي وقوع الكارثة يقول نفس المتحدث.

المركز الإستشفائي الجامعي بوهران

نحو فتح وحدة الزرع الذاتي للخلايا الجذعية والنخاع الشوكي

سيتم قريبا افتتاح وحدة للزرع الذاتي للخلايا الجذعية والنخاع الشوكي بالمركز الإستشفائي الجامعي «الدكتور بن زرجب» بوهران، حسبما علم أول أمس من هذه المؤسسة الإستشفائية.

ومن أجل افتتاح هذه الوحدة الجديدة على مستوى مصلحة أمراض الدم بالمركز الإستشفائي الجامعي تم عقد يوم الاثنين اجتماع تنسيقي بين المختصين في هذا المستشفى والمركز الإستشفائي الجامعي «أول نوفمبر 1954» لوهران الرائدة في هذا المجال خاصة ما تعلق بزراعة النخاع.

ويأتي هذا الإجتماع في إطار بناء جسر تواصل بين المركز الإستشفائي الجامعي بوهران والمؤسسة الإستشفائية الجامعية «أول نوفمبر 1954» في سبيل تعزيز التكفل بالمرضى خاصة المصابين بأمراض الدم وفقا لذات المصدر. وقد جمع اللقاء مدراء المؤسستين ورئيسا مصلحتي أمراض الدم ومدراء النشاطات الطبية وشبه الطبية حيث تم التطرق إلى الشروط الواجب توفرها من موارد بشرية وإمكانيات مادية من أجل فتح في القريب العاجل لهاته الوحدة.

للإشارة واستنادا إلى ما ذكره مدير المؤسسة الاستشفائية الجامعية «أول نوفمبر 1954» ناصر بار فان المؤسسة تستقبل المرضى من مناطق الوطن الذين هم في حاجة إلى عملية زرع الخلايا الجذعية حيث تجري قرابة 60 عملية شهريا. كما تم التوقيع على اتفاقية علاج بين المؤسسة المذكورة -حسب ذات المسؤول- والمركز الاستشفائي الجامعي لمدينة «تور» الفرنسية من اجل إجراء عمليات في هذا المجال داخل الوطن كانت تتم عن طريق تحويل المرضى إلى الخارج مما سيساهم في تعزيز تكوين الأطباء الجزائريين وتقليص فاتورة علاج المرضى بالخارج.

....و الدرك يوقف عدة مروجين للمخدرات

أفاد نهار أمس بيان للدرك بوهران، أن تمكنت مصالحه وفي عمليات متفرقة أوقفت عدة مروجين ينشطون ضمن شبكات إجرامية مختصة في المتاجرة غير المشروعة في المخدرات والمؤثرات العقلية، حسبما أستفيد اليوم الأربعاء من ذات السلك الأمني. وجاءت هذه العمليات -استنادا لذات المصدر- إثر تحريات ميدانية مكثفة وتتبع تحركات هؤلاء المروجين مما مكن من توقيف 20 شخصا وحجز 2,718 قرص مهلوس وكمية من مادة الكوكايين وأخرى من الكيف المعالج.

كما تم أيضا حجز أربع سيارات ومبلغ مالي من عائدات الترويج قدره 18,600 دج ودراجتين ناريتين مسروقتان وأسلحة بيضاء وهواتف نقالة. وبعد استيفاء الإجراءات اللازمة، تم تقديم المشتبه فيهم أمام الجهات القضائية المختصة بتهمة حيازة المخدرات من أجل البيع والوضع للبيع من طرف جماعة إجرامية منظمة وحيازة مؤثرات عقلية لغرض البيع والمتاجرة وحمل أسلحة بيضاء بدون سبب شرعي.

ق.ج

قتيل وجريحان في حادث مرور بسيدي بلعباس

لقي شخص حتفه وأصيب اثنان آخران بجروح متفاوتة الخطورة في حادث مرور بولاية سيدي بلعباس، حسبما علم الثلاثاء لدى مصالح الحماية المدنية. وأوضحت خلية الإعلام والاتصال أن الحادث وقع ليلة الاثنين إثر اصطدام ما بين سيارة ودراجة نارية على مستوى الطريق الوطني رقم 109 بين بلديتي تلاغ ومرين مما تسبب في وفاة سائق الدراجة النارية بعين المكان وإصابة مرافقه بجروح خطيرة في حين أصيب سائق السيارة بجروح طفيفة. وقد تم نقل جثة الضحية البالغ من العمر 27 سنة إلى مصلحة حفظ الجثث بمستشفى «حديد عيسى» بتلاغ في حين تم تحويل المصابين (26و32 سنة) إلى مصلحة الاستعجالات بذات المؤسسة الصحية، فيما فتحت المصالح المعنية تحقيقا حول ظروف هذا الحادث.

شرفي يدشن مقر مندوبية الانتخابات بسيدي بلعباس

دشن محمد شرفي رئيس السلطة الوطنية المستقلة للانتخابات أمس، مقر المندوبية الولائية بسيدي بلعباس، بعد إعادة ترميم وتهيئة المقر القديم، الذي كان يستغله المنتخبون بالمجلس الشعبي الولائي، بتكلفة قاربت المليارين ونصف المليار سنتيم، أين أبدى الدكتور، ارتياحه لنوعية الأشغال، وكذا للمساحة الكبيرة للمقر الجديد، الذي يتوفر على قاعة للمحاضرات، ما سيساعد الأعضاء على تنظيم أيام تكوينية لفائدة الناخبين.

وقال شرفي بأنه يقف من خلال جولاته الميدانية، على مدى جاهزية المندوبيات الولائية، ناهيك عن حرصه على أعضاء السلطة، على تكوين الناخب الجزائري، من خلال تنظيم أيام تكوينية، على اعتبار أن دور السلطة لا يقتصر على تنظيم الانتخابات بل يتعداه ليصل إلى مرحلة تكوين الناخبين، من أجل تنمية سلوكهم وزرع بداخلهم ثقافة أداء هذا الواجب الانتخابي المصيري للبلاد والعباد .

زواوية .ق

ثلاثة جرحى في حادث مرور بالبيض البيض

أصيب ثلاثة أشخاص بجروح متفاوتة الخطورة في حادث مرور وقع ببلدية الخيثر بالبيض، حسبما أستفيد لدى مصالح الحماية المدنية.

وأوضح ذات المصدر أن أفراد الحماية المدنية لكل من الخيثر وبوقطب تدخلوا أول أمس من أجل حادث مرور نجم عن إصطدام بين سيارتين بالطريق الوطني رقم 6 في جزئه الرابط بين ذات البلديتين.

وقد خلف الحادث ثلاثة جرحى تتراوح أعمارهم مابين 23 و50 سنة تم إسعافهم ونقلهم إلى المؤسسة الإستشفائية العمومية ببوقطب.

كما فتحت مصالح الأمن المختصة تحقيقا في ملابسات هذا الحادث.

تسمح بتوفير معلومات حول التسيير المالي والرقابة الإدارية

محاسبة دقيقة ثلاثية الأبعاد للنفقات تفرض على الجماعات المحلية بالعاصمة

العاصمة تحتضن الملتقى الجهوي للخزينة والتسيير المحاسبي للعمليات المالية

ستعرف مختلف المؤسسات والإدارات العمومية بما فيها الجماعات المحلية وفي مقدمتها البلديات، إدخال عمليات محاسباتية دقيقة وجديدة، ستدخل حيز التنفيذ على نظامها المتعلق بالنفقات، ضمن الإصلاح المحاسبي، ثلاثي الأبعاد، يسمح بتوفير معلومات دقيقة حول التسيير المالي بعد ما كان في السابق محاسبة ميزانياتية اي يقوم على محاسبة الصندوق.

راضية مرباح



وأوضح رئيس قسم التسيير المحاسبي للعمليات المالية للخزينة العمومية، فراد بديس، على هامش الملتقى الجهوي الرابع من نوعه منذ صدور القانون رقم 23-07 المؤرخ في 21 جوان 2023، المتعلق بقواعد المحاسبة العمومية والتسيير المالي، والذي احتضنته ولاية الجزائر أمس بحضور أمناء خزينة البلديات، الآمرين بالصرف وأمين الخزينة الولائية، للتعريف بكيفية التعامل بهذا القانون، الذي جاء -حسبه- من اجل إدخال بعض التدابير الجديدة فيما يخص الرقابة الإدارية، وتكثيف الرقابة للمحاسبين العموميين، بإدخال الرقابة الداخلية، كما يقوم مجلس المحاسبة هنا، بالتصديق على الحسابات، ومن ضمن جديد هذا القانون أيضا، أشار إلى أن المحاسبة ستكون ثلاثية الأبعاد، تشمل محاسبة ميزانياتية، عامة ومحاسبة تحليل التكاليف.

وتهدف مثل هذه الإصلاحات الجديدة -حسب المتحدث- إلى منح صورة دقيقة للعمليات المالية للدولة، ستسمح بإنجاز وإصدار الحالة المالية، ما يمكن للمسيرين، إعطاء معلومات دقيقة فيما يخص التسيير المالي للإدارات، ومنه إعطاء القرارات الصائبة في وقتها، وأشار فرادي، إلى إعداد المراسيم التنفيذية لهذا القانون.

من جهته، أكد مراد تومي، مسؤول التنسيق الخارجي للإصلاح الميزانياتي بالمديرية العامة للميزانية ومسؤول توسيع نظام الإعداد والميزانياتي، ان الأولوية لتسريع أي نظام ميزانياتي محاسباتي، هو نظام معلوماتي، تم تجريته على 5 وزارات، منها وزارة المالية فضلا عن ولاية الجزائر كذلك والبيض، مديرية المصالح الفلاحية لولاية الجزائر، مديرية التربية وسط، مديرية الضرائب شرق ومديرية البرمجة والميزانية بالمديرية الجهوية للجمارك وغيرها، فمن 2021 إلى غاية 2023 – يقول – نقوم بتجربة هذا النظام الجديد، حيث يقام عليه حاليا تنفيذ نظام معلوماتي على أرض الواقع بالوزارات التي كانت قيد التجربة من اجل تعميمها لاحقا بمختلف الوزارات الأخرى، حيث كشف ان النتائج المجربة على الإدارات المعنية، أتت أكلها، حيث كانت جد مقبولة من حيث النفقة العمومية والعمل بكل شفافية مما سيسمح – حسبه- بتسهيل أمور كثيرة ويسرع كل الآليات لتسيير نظام رقمي موحد. وبالتالي التخفيف من استعمال الأوراق وربحا للوقت والجهد، وما هذه الملتقيات، إلا للتحسيس -حسبه- بمدى نجاعة هذه التجارب، في وقت أشار ان المراقب المالي سيتحول بموجب هذا القانون إلى مراقب ميزانياتي مثل الذي يتواجد بالبلديات، يساهم ويشارك ويتم استشارته من طرف الآمرين بالصرف، بما فيهم رؤساء البلديات.

ظلت مغلقة منذ قرابة سنة ودعوة لاستغلالها لفائدة البلدية

النيران تأتي على حانة ومطالب بهدم البناية بأوقاس في بجاية

ع. تقمونت

شهدت، مساء الثلاثاء، بلدية أوقاس شرق بجاية، حادثة لفتت انتباه العديد من المواطنين، وذلك بع دما أتت النيران على أقدم حانة كائنة بالمنطقة.

وشب حريق مهول بحانة معروفة باسم لي فروط نسبة إلى المغارة العجيبة الواقعة وسط نفق أوقاس على الطريق الوطني رقم 9 الذي يربط بجاية بولاية سطيف، في ظروف تبقى غامضة، وقد استدعى الوضع تدعيم وحدات التدخل للحماية المدنية مع تسخير شاحنة صهريج التابع لبلدية أوقاس، الأمر الذي سمح بالتحكم في الحريق مع تفادي انتشاره إلى الغابة المجاورة للمكان وذلك من دون تسجيل خسائر في الأرواح، فيما أتت النيران على كامل محتويات الحانة.

يُشار إلى أن الحانة محل الحديث قد ظلت مغلقة منذ قرابة سنة، وأن لحظة اشتعال النيران بها كانت خارج الخدمة، ما يستوجب اليوم إعادة النظر في هذه البناية التي أثارت الجدل على مر السنين رغم موقعها الاستراتيجي وذلك بهدف استغلالها بما ينفع السياحة المحلية ومستقبل البلدية، مع الإشارة إلى أن البناية تابعة لأملاك بلدية أوقاس، وظلت منذ مطلع سنوات السبعينيات عبارة عن حانة ومطعم بالقرب من أشهر وجهة سياحية في الجزائر ويتعلق الأمر بالمغارة العجيبة من جهة وبساحة الثامن ماي 1945 من جهة أخرى.

ويطالب الغيورون على بلدية أوقاس، بهدم البناية التي شوهت المكان ليس فقط بمحرماتها وإنما أيضا بمظهرها المشين، وبالنظر إلى ضيق الحظيرة المخصصة، بمحاذاة الحانة، لزوار المغارة العجيبة، فإنه بالإمكان توسيع هذه الأخيرة بعد هدم البناية، كما بالإمكان إعادة تشييد بناية جديدة واستغلالها كمقهى ومطعم بما يتماشى ومتطلبات الموقع السياحي الكائن بالمكان مع إمكانية ربط الجهة السفلية للمكان بالعلوية منها على غرار كاب أوقاس وذلك من خلال انجاز ممر جبلي يزيد المكان جمالا واستقطابا للسياح.

وتواصل بلديات بجاية الساحلية تحضيراتها لموسم الاصطياف انطلاقا من ملبو شرقا وصولا إلى بني كسيلة غربا في حملات تنظيف مست نحو 35 شاطئا، إذ من المرتقب أن تستقطب الولاية، هذه السنة، أعدادا هائلة من المصطافين، وذلك عكس السنة الفارطة، أين غابت العائلات بسبب التصرفات المشينة لبعض الشباب، من زوار وسكان الولاية، وهي التصرفات التي يستوجب القضاء عليها بالردع مع ضرورة تنصيب اللافتات التي تمنع التجول وسط المدينة بصدر مكشوف وأخرى تمنع الصخب وتناول المشروبات الكحولية وإلا فان كل المجهودات ستكون في مهب الريح.

وفاة طفل وإصابة شخصين إثر احتراق شقة بعين الدفلى

تدخلت مصالح الحماية المدنية فجر الأربعاء، في حدود الساعة 03 سا و00 د لأجل إخماد حريق مسكن بعمارة سكنية في الطابق الثالث بحي 200 مسكن كناب بمدينة عين الدفلى.

ونشب الحريق في غرفة النوم ما خلف وفاة طفل يبلغ من العمر حوالي 03 سنوات وإصابة شخص آخر يبلغ من العمر حوالي 34 سنة، أين تم إسعافه في عين المكان وكذلك إصابة بنت تبلغ من العمر 12 سنة بضيق في التنفس، تم إسعافها وتحويلها إلى مستشفى عين الدفلى، أين تم تحويل الطفل المتوفى إلى مصلحة حفظ الجثث بذات المستشفى.

من جهة أخرى، تمكنت ذات المصالح من منع انتشار الحريق إلى باقي الغرف والمساكن المجاورة، فيما فتحت مصالح الأمن تحقيقا في هذا الحادث المأساوي.

■ س. ع

برنامج للوقاية من الأمراض المتنقلة عن طريق المياه بالبويرة

ضبطت السلطات الولائية للبويرة برنامج تنقية أقبية العمارات والفراغات الصحية خلال شهر جوان 2024، والذي سيشمل عشرة أحياء، منها حي 1100 مسكن وحي 21 مسكنا وحي 154 مسكن ببلدية البويرة، بالإضافة إلى حي 480 مسكن بالأخضرية، حي 500 مسكن، بالإضافة إلى حي 28 مسكنا بسور الغزلان.

وبخصوص بلدية عين بسام فإن البرنامج سيشمل حي 170 مسكن، وحي 300 مسكن، وببلدية القادرية، حيث تم اختيار حي 120 مسكن.

تجدر الإشارة، أنه تم تسخير جميع الوسائل البشرية والمادية لهذه العملية، على أن يتم ضبط برنامج آخر في هذا الشأن ليشمل باقي بلديات الولاية خلال شهري جويلية وأوت. ■ **فاطمة عكوش**

حجز 1348 قرص مهلوس و450غ من الكيف المعالج بالمدية

تمكنت فرقة البحث والتدخل BRI بأمن ولاية المدية بحر هذا الأسبوع في عمليتين متفرقين من توقيف شخصين مشتبه بهما، العمليتان جاءتا على إثر تنشيط عنصري الاستعلام والتحري ميدانيا، حيث تم محاصرة الأماكن التي يرتادها المنحرفون بعد وضع خطة محكمة عبر كامل قطاع الاختصاص والترصد لأحد المشتبه فيهم القادم من إحدى الولايات الجنوبية، ليتم توقيفه وضبط بحوزته كمية معتبرة من الأقراص المهلوسة، كان بصدد بيعها وترويجها بأحد أحياء مدينة المدية. وفي عملية ثانية وبعد تأكيد معلومات لمشتبه فيه ثان يقوم ببيع المخدرات بالوسط الحضري وبالتنسيق مع النيابة المختصة إقليميا وتفتيش مسكنه، تم العثور على كمية معتبرة من المحذرات من نوع القنب الهندي. وأسفرت العمليتان على توقيف شخصين مشتبه فيهما تتراوح اعمارهما بين 25 و30 سنة وحجز 1348 قرص مهلوس من مختلف الأنواع وحجز 450غ من الكيف المعالج القنب الهندي، كما تمّ حجز اسلحة بيضاء من مختلف الأحجام وحجز هواتف نقالة، وبعد استيفاء إجراءات التحقيق، تم تقديم المشتبه فيهم أمام النيابيات المختصة إقليميا، عن قضية حيازة المخدرات والمؤثرات العقلية لغرض البيع والترويج وحيازة أسلحة بيضاء محظورة.

■ ب. عبدالرّحيم

أخبار بجاية

توقيف شخص تورّط في حرق مركبة عمدا بتيشي

تمكنت عناصر الشرطة التابعة لأمن دائرة تيشي ببجاية، خلال هذا الأسبوع من توقيف شخص ينحدر من ولاية سطيف تورّط في قضية الحرق العمدي لمركبة بمدينة تيشي الساحلية. تفاصيل العملية جاءت بعد تلقي مصالح الشرطة اتصالا هاتفيا على الرقم الأخضر للأمن الوطني 1548 مفاده تعرض مركبة للحرق على مستوى الطريق الوطني رقم 09 بالقرب من حي بن سعيد بمدينة تيشي، مباشرة تنقلت عناصر الشرطة إلى عين المكان أين عاينوا مركبة من نوع 205 تحمل ترقيم ولاية سطيف احترقت كليا، وبعد مباشرة التحريات والتحقيق تم تحديد هوية الفاعل وكذا صاحب المركبة، اللذان يعدان صديقين وقدما معا على متن ذات المركبة إلى مدينة تيشي رفقة صديقين آخرين من أجل السمر وتناول المشروبات الكحولية، ونتيجة خلاف بينهما على مبلغ مالي قام المشتبه فيه الذي كان في حالة سكر بإضرام النار في المركبة بعد ما رش داخلها بالبنزين وأبرم النار فيها عمدا. وقد تم إنجاز ملف جزائي ضد المشتبه فيه لأجل قضية الحرق العمدي لملك الغير (مركبة)، وتم تقديمه أمام الجهات القضائية المختصة، وبعد جلسة المثول الفوري صدر ضده أمر إيداع.

يوم دراسي حول المنازعات المتعلقة بقرارات الهدم ببجاية

في إطار التنسيق والتعاون بين وزارة الداخلية والجماعات المحلية والتهيئة العمرانية ووزارة العدل، واستكمالا للأيام التكوينية المبرمجة من طرف مصالح الولاية، أشرف مدير التقنين والشؤون العامة ممثلاً للوالي وبحضور رئيس المحكمة الإدارية لولاية بجاية، وكذا محافظ الدولة بالمحكمة الإدارية، على انطلاق أشغال اليوم الدراسي المنظم حول "إشكالية المنازعات القضائية المتعلقة بقرارات الهدم الصادرة عن الجماعات المحلية". اليوم الدراسي من تأطير السيدات والسادة المستشارين بالمحكمة الإدارية لفائدة السيدات والسادة رؤساء مصالح المنازعات على مستوى البلديات، والمديريات وكذا رؤساء مصالح التعمير والبناء للبلديات. الفترة الصباحية ستخصص لشرح الإطار المفاهيمي لقرار الهدم، الأساس القانوني، الشروط التشكيلية والموضوعية لإصدار قرار الهدم، اختصاصات رئيس البلدية في مجال رخصة البناء، المخالفات المتعلقة بالبناء آثاره وكذا صلاحيات رئيس البلدية في إصدار قرارات الهدم.

فيما ستخصص الفترة المسائية لنقاش المواضيع التالية "المنازعات الموضوعية لدعاوى قرار الهدم"، "القضاء الاستعجالي في وقف تنفيذ قرار الهدم".

مشروع ازدواجية خط السكة الحديدية الرابط بين بجاية وبني منصور

في إطار متابعة أشغال انجاز المشاريع التنموية والمهيكلة التي استفادت منها ولاية بجاية، والتي لها تأثير مباشر في تحسين الإطار المعيشي للمواطن، تتابع السلطات الولائية إنجاز مشروع ازدواجية خط السكة الحديدية الرابط بين بلديتي بجاية وبني منصور، وكذا جرد جميع نقاط الاختلالات والنقائص وإيجاد حلول استعجالية لرفع العراقيل وضمان السير الحسن لأشغال المشروع. ودعت السلطات إلى بذل مجهودات أكثر لرفع وتيرة الإنجاز، تظرا لأهمية المشروع الذي من شأنه رفع سرعة القطارات الخاصة بالمسافرين إلى 160 كلم في الساعة.

■ **جمعها: توفيق. ب**

واقع تمدرس ذوي الاحتياجات الخاصة محور يوم دراسي بالأغواط

احتضنت الأربعاء، ثانوية حمدي قدور بالأغواط، يوما دراسيا من تنظيم مديرية التربية تحت عنوان واقع تمدرس التلاميذ ذوي الاحتياجات الخاصة وآليات دمجهم، بمشاركة وتأطير أساتذة وباحثين ودكاترة يمثلون قطاعات التربية الوطنية والنشاط الاجتماعي والتعليم العالي. وقد تناولت الفعالية ثماني مداخلات في صلب الموضوع، على غرار مداخلة سهام حمدي، رئيسة مكتب التعليم الأساسي بمديرية التربية، تحدثت عن "تمدرس ذوي الاحتياجات الخاصة بين الواقع والمأمول"، وأيضا مداخلة رئيسة مصلحة النشاط الاجتماعي والتضامن، دويدي فتيحة، حول مجهودات قطاع النشاط الاجتماعي والتضامن في الإدماج المدرسي لذوي الاحتياجات الخاصة، ومداخلة الأستاذ دزايت عيسى، مدير الصحة الجوارية بقصر الحيران، حول "دور وحدة الكشف والمتابعة"، ومداخلة، إبراهيمي سعاد، أستاذة محاضرة بجامعة الأغواط حول "تاريخ الدمج المدرسي لذوي الإعاقة السمعية"، فضلا عن مداخلات أخرى، ليختتم اليوم الدراسي بمناقشات مستفيضة وتوصيات عامة خلص إليها المشاركون قبل توزيع الشهادات الشرفية على مستحقيها.

■ **الشريف داودي**

دعوات إلى تفعيل دور الوكالات والتعريف بمقدرات الولاية

إمكانيات سياحية هائلة بحاجة إلى الترويج بمعسكر

تزخر ولاية معسكر، بقدرات سياحية معتبرة، تتنوع بين السياحة الجبلية والعلاجية الحموية، وكذا التاريخية، لاسيما وان الولاية تحتفظ بآثار أصيلها الأمير عبد القادر. إلى جانب عديد الخيارات المتاحة أملم السياح، غير أنها تبقى مقدرات غير مستغلة نتيجة جملة عوامل مختلفة، على رأسها مرافق الاستقبال، وتردي نوعية الخدمات.



قادة مزيلة

تطرقت مديرة السياحة والصناعات التقليدية لولاية معسكر السيدة "زوليخة بن دحمان" إلى أهم المعوقات التي تحول دون بلوغ تحقيق تقدم في تطوير سياحة مستدامة بالولاية، جاء ذلك خلال يوم دراسي نظمه المجلس الشعبي الولائي لمعسكر مؤخرا، خصص لدراسة آليات تطوير القطاع بحضور مديرين تنفيذيين ذوي صلة ومنتخبين وممثلي هيئات وتنظيمات ورجال الإعلام بالولاية.

وأشارت المديرة في عرضها الذي قدمته خلال هذه الفعالية، أن القطاع يواجه مشاكل عدم توفر العقار السياحي لاستقبال مشاريع راقية، وصعوبة المسالك المؤدية إلى الولاية، على غرار الطرقات التي تربط بين ولاية معسكر انطلاقا من الولايات المجاورة، وتدهور وضعية المحطات البرية وانعدامها أحيانا في بعض الدوائر، والشلل الحاصل على مستوى مطار غريس الذي لا تزال رحلاته مجمدة، إضافة إلى مشكل نقص الخدمات السياحية المقدمة بالمواقع السياحية، وافتقارها لخدمات التسلية ونشاطات الترفيه.

فنادق قديمة.. مسالك صعبة وخدمات متدنية

مسؤولة القطاع أكدت أن غالبية المؤسسات الفندقية قديمة وتتطلب إعادة تهيئتها، إضافة إلى عدم وجود أي فندق في غالبية الدوائر، حيث تنحصر الفنادق المتواجدة بالولاية على مستوى مدن بوحنيفية ومعسكر والمحمدية وغريس، إضافة إلى غياب مساحات عرض وبيع المنتجات التقليدية والتحف الفنية على مستوى المواقع السياحية. كما سجل في الآونة الأخيرة نقص في منسوب المياه الحموية وعدم إتمام عملية عصرنة هياكل المحطة الحموية، وافتقار مدينة بوحنيفية للخدمات التي تدعم النشاط السياحي الحموي، كالمطاعم المصنفة، وأماكن اللعب والراحة والاستجمام والتسوق العصري، وغياب دكاكين لبيع المنتجات التذكارية تحمل في طياتها معالم الولاية، وغياب التمويل لغرفة الصناعة التقليدية، مع شح المداخيل في ظل نقص عمليات تسجيل التأهيل والتكوين، الذي يعد المصدر الوحيد لميزانية الغرفة، وعزوف الحرفيين عن المشاركة في التظاهرات، خاصة بعد حرمانهم من منحة كوفيد خلافا للولايات الأخرى، وافتقار مديرية السياحة والصناعة التقليدية لغلاف مالي مخصص لإنجاز برامج الترويج وتنظيم تظاهرات ومعارض.

مياه بوحنيفية بمقدورها استقطاب السياح الأجانب

مديرة القطاع ومن أجل النهوض بالقطاع، اقترحت ملاءمة الأنشطة السياحية بشكل متناغم، بدون خلق تضارب، أو الضغط على الموارد الطبيعية، وتجديد العرض الحموي لتحسين الجودة وتنويعه نحو الرخاء والرفاهية، والعمل على جعل مدينة بوحنيفية مركزا للمياه الحموية العلاجية ذا تأثير وطني وإقليمي ودولي، وذلك ما يتطلب حسبها شكلا خاصا من حيث التخطيط والمعدات ومن حيث تأهيل الموارد البشرية والتسويق. كما تم اقتراح توسيع العرض السياحي تدريجيا ليشمل الإمكانات الحموية التي لم يتم استغلالها لحد كبير إلى غاية اليوم، حيث تغطي هذه الإمكانية مجموعة من الأنشطة تتراوح بين سياحة الترفيه والاسترخاء وسياحة الأعمال، بما في ذلك التراثية والتاريخية والزراعية.

كما اقترح الارتقاء بأساليب ووسائل الترويج والتسويق السياحي المحلي، بسبب الحاجة إلى تنويع المنتجات السياحية وتوسيعها، ولو تطلب الأمر العمل على شراكة مع المؤثرين المحليين للترويج للولاية.

السيدة بن دحمان ولغرض تطوير قطاع السياحة، اقترحت على المدى القصير، تنظيم مسابقة لأحسن فيديو ترويجي سياحي عن ولاية معسكر، بهدف إبراز المعالم والمُقدرات السياحية التي تزخر بها الولاية، والترويج والتنشيط للوصول إلى جمهور أكبر، ومنح الشباب المبدع في مجال المؤسسات الناشئة الفرصة للمساهمة بكفاءته وابتكاراته في ترقية المجال السياحي، ومنح الأهمية لاقتصاد المعرفة والرقمنة والتكنولوجيا في المجال السياحي، لضبط المسيرة التنموية باقتدار وكفاءة عالية، ولإعداد حلول ناجعة للنهوض بالقطاع وتعزيز الكفاءة في المناهج وطرق تسيير المؤسسات السياحية، ودعم المقاولات المختصة في استغلال المياه الحموية لصناعة مواد التجميل.

مديرة السياحة لمعسكر اقترحت على المدى المتوسط، تنظيم أيام وطنية للتسويق السياحي لإحياء التراث الثقافي المحلي، على غرار الفنان الراحل "سفير بودالي"، وذلك بهدف الانفتاح على العالم الخارجي، كما تم اقتراح تنظيم أيام دراسية حول الحمامات المعدنية تحت شعار "تعريف وإحصاء وحماية الموارد الحموية لولاية معسكر"، بهدف عرض واقع السياحة الحموية وتطوير الخبرة والعرض الحموي، وتشخيص عناصر القوة والضعف والفرص المتاحة أمامها، واقتراح برنامج عمل لتنمية هذا النوع من السياحة، وجعل منها أداة حقيقية للتنمية الاقتصادية والاجتماعية، وانفتاح المنتج الحموي على الأسواق الخارجية، واستغلال وتثمين المنابع الحموية خارج منطقة بوحنيفية.

كما تم اقتراح تنظيم صالون جهوي للترويج والتسويق للاستثمار السياحي، بهدف فتح المجال أمام المستثمرين للتعرف على مقومات الولاية، وخلق مساحة للعلاقات العامة والتواصل بين المتعاملين المحليين من جهة، ومختلف الفاعلين من جهة أخرى. أما على المدى الطويل، فقد تم اقتراح إنجاز فيلم قصير يعرض المراحل التاريخية للولاية بتقنية ثلاثي الأبعاد، وإنشاء عالم افتراضي خيالي، وتجسيد شخصيات تبدو حقيقية تعبر عن النشاط السياحي بالولاية، وجذب انتباه السياح وتعزيز انطباعاتهم بالمنتج السياحي للولاية عن طريق خلق تجربة المشاهدة الممتعة، مع اقتراح كذلك إنجاز دعائم ترقوية بهدف إبراز المعالم والمتاحات السياحية التي تزخر بها الولاية، عن طريق إنجاز "كتاب معسكر"، وكتيب حول خطى الأمير عبد القادر عبر التراب الوطني، وخرائط سياحية وملصقات إشهارية ومطويات.

مساحات غابية شاسعة

وخلال هذا اليوم الدراسي، تطرقت المديرة لأهم مقومات السياحة بالولاية، وما يقف حائلا أمام تطويرها، على غرار موقع رجل تيغنيف البدائي الذي سكن شمال إفريقيا، ومواقع السياحة الحموية، ووجود غطاء غابي كبير يمتد على مساحات شاسعة يمكن استغلالها في السياحة الجبلية والصحية والطبية، على غرار غابة البنيان ونسمط وماقضة، والتي تبقى غير مستغلة بسبب صعوبة المسالك المؤدية إليها، وغياب المرافق الخدماتية المتنوعة. السيدة بن دحمان أبرزت جهود الدولة في العمل على تثمين وإظهار هذه المقومات، وجعلها محل جذب للسياح وللمستثمرين في القطاع، من خلال تثمين التراث التاريخي والثقافي باستغلال المواسم والأعياد والمناسبات، إضافة إلى التوثيق الدائم بين ترقية السياحة والبيئة.

معلوم أن ولاية معسكر تتوفر على 45 مؤسسة فندقية توفر ما مجموعه 2712 سرير، منها 23 فندقا يوفر 1712 سرير، منها ثمانية فنادق مصنفة بسعة إيواء 844 سرير، و10 فنادق بدون تصنيف بسعة إيواء 556 سرير، وخمسة فنادق في طور التصنيف بسعة إيواء 312 سرير، و22 هيكلا آخر معدة للفندقة بسعة ألف سرير. وفي مجال مشاريع الاستثمار السياحي، فإن ثلاثة مشاريع فندقية لا تزال في طور الإنجاز، ستوفر 116 سرير، وثلاثة مشاريع منتهية الأشغال توفر 176 سريرا، مع وجود سبعة مشاريع متوقفة، والتي بإمكانها توفير 474 سريرا، إضافة إلى أن ثلاثة مشاريع لم تنطلق بعد، وهي التي كان يعول عليها في توفير 476 سريرا. كما تتوفر الولاية على 53 وكالة سياحية، منها 42 وكالة مركزية، والبقية عبارة عن فروع ومكاتب، إضافة إلى وجود ديوانين محليين للسياحة، وثلاث جمعيات ناشطة في قطاع الصناعات التقليدية. وتعتبر مدينة بوحنيفية عصب السياحة بالولاية، حيث تتوفر على محطة معدنية بها ثلاثة فنادق بها ما مجموعه 427 سرير وحمام معدني على غرار حمام البابور والساعة والبركة وحمام الفندق الكبير، ومركز صحي خاص بالمعالجة الفيزيائية تحت إشراف أقطم طبية متخصصة في عدة مجالات.

فيديو ترويجي

وبعيدا عن السياحة الحموية المتركزة في مدينة بوحنيفية، فإن ولاية معسكر تتوفر على أنواع أخرى من السياحة على غرار الثقافية والدينية والمناخية والأعمال والمؤتمرات والرياضية والترفيه والفلاحية. كما تتوفر معسكر على خمسة مسارات سياحية أنجزت، تم وضع ثلاثة منها في المنصة الوزارية وهي حيز الخدمة، وبقيت اثنتان سيتم إدراجهما قريبا، وتتمثل هذه المسارات في مسار على خطى الأمير، والمسار السياحي الثقافي والديني، والمسار الحموي، ومسارين طبيعيين. وبخصوص واقع قطاع الصناعة التقليدية، فإن الولاية تضم غرفة للصناعات التقليدية والحرف ودار للصناعات التقليدية وأروقة خاصة بهذا الشأن.

وخلال اليوم الدراسي المنظم بالمجلس الشعبي الولائي، أكد رئيس المجلس السيد "بن علي بيداي" على أهمية هذه الفعالية في نفض الغبار عن هذا القطاع الذي يعد رافدا من روافد الاقتصاد الوطني، لذلك استلزم العمل على إيجاد آليات لتطويره، من خلال التعريف بالمقومات السياحية بالولاية، والترويج لها عبر جميع الطرق المتاحة، بما فيها استخدام التكنولوجيات الحديثة، وأكد السيد بيداي على إنجاز فيديو ترويجي للمواقع السياحية في معسكر من خلال مسابقة أحسن فيديو، مبرزا دور هيئته الانتخابية في النهوض بالقطاع، من خلال وضع يدها على مواطن الخلل، واقتراح حلول لذلك.

طاقم وزاري ومؤسسات كبرى لمناقشة الملف في ملتقى وطني..
والي النعامة لـ الشروق:

"الزراعات الاستراتيجية والزيتية وتثمين السلالات المحلية لضمان الأمن الغذائي"

■ "لحوم كباش "الدغمة" الجزائرية محل اهتمام المستثمرين الأجانب"



عصام بن منية

مع اقتراب حلول عيد الأضحى من كل سنة، يتجدد الجدل في كل مرة بشأن ما تملكه الجزائر من رؤوس للأغنام قابلة للذبح لإحياء هذه الشعيرة الدينية، ومدى تأثير ذلك على مختلف السلالات المحلية التي تشتهر بها مختلف جهات الوطن، خاصة في ظلّ تمسك أغلب العائلات الجزائرية بإحياء سنة سيدنا إبراهيم الخليل كل سنة، وهو ما دفع بالسلطات العمومية إلى التفكير في تجسيد برنامج فلاحي طموح للحفاظ على مختلف السلالات المحلية للأغنام وتكثيفها مع تثمين نوعيتها عبر العديد من الولايات..

وفي السياق، تحتضن ولاية النعامة، نهار السبت الموافق للفاتح من شهر جوان الداخل، الملتقى الوطني الأول حول الاستثمار في الزراعات والاستراتيجية وتثمين السلالات المحلية للأغنام، خاصة منها سلالة "الدغمة" التي تعتبر علامة جزائرية بامتياز، تزخر بها المنطقة نظرا لجودة لحومها ومميزاتها الإيكولوجية والاقتصادية، وكذا لإبراز مؤهلات المنطقة المتمثلة في الموقع الجغرافي الاسترتيجي والذي يربط بين الشمال والجنوب، وأكثر من مليوني هكتار من المساحات الزراعية.

وحسب ما ذكر والي ولاية النعامة السيد لوناس بوزقزة للشروق، فإن هذا الملتقى الذي بادرت ولاية النعامة إلى تنظيمه، حظي بالرعاية السامية للسيد رئيس الجمهورية عبد المجيد تبون، ويشرف عليه وزارة الداخلية والجماعات المحلية والتهيئة العمرانية ووزارة الفلاحة والتنمية الريفية، من المقرر أن يحضره طاقم حكومي كامل، وعدد من الوزراء والشخصيات يتقدمهم السادة وزير الداخلية والجماعات المحلية ووزير الفلاحة والتنمية الريفية وغيرهم، إلى جانب عدد من المستثمرين الجزائريين والأجانب، وما لا يقل عن 600 مشارك، بالإضافة إلى مديري مختلف الشركات والمؤسسات العمومية والخاصة والتي تملك فروعا ناشطة في المجال الفلاحي وتربية الأبقار والأغنام، يسعى من خلاله المتدخلون إلى إبراز مؤهلات الولاية لاستحداث أقطاب فلاحية خاصة بالشعب الاسترتيجية وكذا تحسين السلالات المحلية للأغنام على غرار فصيلة " الدغمة"، وغيرها من الفصائل الأخرى التي تزخر بها المنطقة كونها سهبية رعوية.

وذكر والي النعامة السيد لوناس بوزقزة، بأن الهدف الأساسي من إقامة هذا الملتقى الوطني، والذي يندرج ضمن استرتيجية وتوجهات السيد رئيس الجمهورية لضمان الأمن الغذائي، هو التحول الذي ستشهده ولاية النعامة من ولاية رعوية تحتضن الزراعات البسيطة، إلى ولاية كبرى، في المجال الزراعي، خاصة في إنتاج الحبوب وتكثيف البذور والنباتات، بالإضافة إلى الزراعات الزيتية وزراعة الأعلاف، ومنه آليا الحفاظ على الثروة الحيوانية بالمنطقة، خاصة منها رؤوس الأغنام من السلالة المحلية والمعروفة بالسلالة الحمراء "الدغمة"، التي تزخر بها المنطقة كعلامة مسجلة، كونها تتلاءم مع طبيعة هذه المنطقة.

وأضاف والي النعامة أن الزراعات الاستراتيجية ستعطي غطاء نباتيا جديدا بالولاية، وهو ما من شأنه تشجيع الموالين ومربي المواشي للاستثمار الجاد والعمل على تثمين وتكثيف السلالة الحمراء "الدغمة"، والتي لها مميزات إيكولوجية واقتصادية كبيرة، على عكس باقي السلالات الأخرى المتواجدة في باقي الولايات، حيث إن سلالة "الدغمة" التي تزخر بها ولاية النعامة وبعض الولايات الجزائرية المجاورة، تتلاءم وطبيعة المنطقة كونها مقاومة للجفاف وتتميز ببنية قوية وقامة متوسطة بالإضافة إلى جودة لحومها التي بلغت شهرتها العالمية لاحتوائها على نسبة دهون جد منخفضة مقارنة مع السلالات الأخرى، فضلا عن مذاقها المتميز، وذكر والي الولاية أن مساعي السلطات العمومية تنصب حول تكثيف وتثمين هذه السلالة من الأغنام وإعادة نشرها من جديد في ولايات أخرى، مع إنجاز محطات للتجارب لحماية هذا النوع من سلالة الأغنام من التناقص.

وعن الإمكانيات التي وفرتها الدولة لحماية الثروة الحيوانية خاصة منها سلالة "الأغنام الحمراء" وتكثيفها في المنطقة، ذكر والي النعامة للشروق، بأن ولاية النعامة تتوفر على محطة جهوية للتلقيح الاصطناعي وتحسين السلالة، كما أنه قد تم تخصيص ما لايقل عن 80 ألف هكتار كمرحلة أولى موجهة للزراعات الاستراتيجية، تتوفر على محيطات تتوفر على المياه الجوفية، مصادر للطاقة بوجود واحدة من أكبر محطات لتوليد الكهرباء بطاقة 1200 ميغاواط، إضافة إلى شبكة طرقات مهيأة تربط بين ولايات الشمال والجنوب، مع توفر مساحات شاسعة من العقار الصالح للاستثمار في مجال الفلاحة وتربية الأغنام بكل ما يتطلبه من إمكانيات ومقومات من شأنها دفع عجلة التنمية الفلاحية بالسرعة القصوى لضمان الأمن الغذائي.

ومن المنتظر أن يكون هذا الملتقى الوطني والأول من نوعه والذي يحظى باهتمام السلطات العليا في البلاد وعلى رأسهم السيد رئيس الجمهورية عبد المجيد تبون، فرصة مواتية لإعطاء انطلاقة جديدة وجدية لبعث مشاريع استثمارية كبرى، في مجال الزراعات الكبرى وتربية الأغنام بالمنطقة، التي شهدت خلال عقود ماضية نزيفا حادا ألحقته شبكات تهريب رؤوس المواشي إلى دول الجوار من الشرق إلى الغرب، بالثروة الحيوانية الجزائرية، وهو ما ألحق أضرارا وخسائر بالغة بالاقتصاد الوطني، قبل أن ترسم الدولة مخططها الاستراتيجي الهادف إلى تثمين كل ما هو جزائري والحفاظ عليه والعمل على تطويره وفق رؤية علمية وعملية ناجعة، من شأنها تحقيق القفزة النوعية المنتظرة في الاقتصاد الوطني خارج قطاع المحروقات.

كان يحضر لحفل زواجه شهر جوان المقبل

مقتل مصلح هواتف نقالة على يد مجهولين في سكيكدة

اهتزت قرية منزل الابطال، ببلدية عزابة، شرق ولاية سكيكدة، على وقع جريمة قتل بشعة، إثر العثور على جثة أشهر وأمهر مصلح للهواتف النقالة بولاية سكيكدة، الضحية عصام كنوز، البالغ من العمر 25 سنة، بداخل شقته الواقعة بقرية منزل الابطال، ببلدية عزابة، شرق الولاية وعليها آثار اعتداء بالأسلحة البيضاء.

إسلام. ب

وبحسب المعلومات المتداولة، فإن الضحية الذي يعتبر أشهر مصلح للهواتف النقالة بولاية سكيكدة ومن أمهر التقنيين المتخصصين في إصلاح أجهزة الهاتف، حيث كان يقصد محله المتواضع الواقع بوسط مدينة عزابة زبائن من مختلف أنحاء الولاية وحتى من الولايات المجاورة، وبرع في هذا المجال، حيث تلقى طعنات خنجر في أنحاء متفرقة من جسمه، على يد مجهولين أردته قتيلا في عين المكان.

وبحسب شهود عيان، فإن الضحية الذي كان هذه الأيام يقوم بإتمام الأشغال المتبقية بمسكنه العائلي، الذي أشرف على بنائه من عائدات شغله المتمثل في صيانة الهواتف المحمولة بغرض إقامة حفل زواجه شهر جوان المقبل، وتحديدا عقب عيد الأضحى المبارك مباشرة، حيث كان يقضي أغلب أوقاته داخل المسكن، وصبيحة الحادثة توجه إلى محله الواقع بوسط مدينة عزابة، ليعود بعدها إلى منزله الواقع بمنزل الابطال، حيث اتصلت به عائلته لكن دون جدوى، وفي المساء عثرت مصالح الحماية المدنية بعزابة على جثته داخل مسكنه ملطخة بالدماء، لتقوم بإخطار مصالح الأمن بعزابة، التي فتحت تحقيقا معمقا لكشف الغموض الذي يسود قضية مقتل الشاب عصام، وهو الذي كان محبوبا من طرف الجميع، وكثيرا ما كان يقدم خدماته مجانا. وشيعت جنازة المغدور بمقبرة البلدية بحضور جموع غفيرة.



مواطنون عثروا على جثته مرمية في العراء

عصابة تستدرج شابا وتقتله لسرقة مركبته ببسكرة

اهتزت، صباح أمس الأربعاء، ولاية بسكرة على وقع جريمة قتل بشعة، راح ضحيتها شاب يبلغ من العمر 40 سنة، عُثر عليه جثة هامدة مرمية في الشارع بإقليم بلدية مشونش شمال الولاية.

واستنادا إلى المعطيات التي تحصلت عليها "الشروق اليومي" من أحد أقارب الضحية، فإن المغدور يدعى "لعلالي الهادي"، يقطن بمنطقة "القصر" التابعة لبلدية زريبة الوادي، عثر عليه مواطنون ميتا بعد ساعات من اختفائه رفقة مركبة نوع "ستيبواي"، التي استأجرها من شخص آخر، حيث أوضح المصدر أن قريبه تم استدراجه من طرف المجرمين بغرض نقلهم إلى ضواحي مدينة مشونش انطلاقا من مسقط رأسه بأقصى شرق الولاية مرورا بعاصمتها، ليتم الاعتداء عليه في الطريق والاستيلاء على سيارته تحت طائلة العنف والتهديد، قبل الفرار على متن مركبته نحو وجهة مجهولة، تاركين جثته ملقاة في الشارع على مسافة بضع مئات الأمتار من الطريق بمنطقة "لحبال" التابعة لبلدية مشونش.

وفور اكتشاف جثة الضحية، تم إبلاغ عناصر الدرك الوطني الذين تنقلوا إلى المكان للمعاينة ومباشرة التحريات حول ملابسات وحيثيات القضية، فيما كشفت المعطيات الأولية أن جثة الضحية وجدت عليها كدمات ورضوض ليتم عرضها على الطبيب الشرعي قصد تشريحها وتحديد أسباب الوفاة.

من جهتها، علمت "الشروق"، صباح أمس، أن الضبطية القضائية التي تتولى التحقيق في ملف القضية أوقفت ما لا يقل عن ثلاثة مشتبه بهم مع استرجاع المركبة خلال فترة وجيزة ليبقى التحقيق مفتوحا بالتنسيق مع النيابة المختصة إقليميا، لمعرفة ظروف وملابسات وقوع هذه الجريمة لنكراء في حق الشاب الضحية.

■ **عمار. ل**

مجهولون يقتلون سائق أجرة ويحرقون سيارته بالأغواط

عُثر، زوال الثلاثاء، على جثة سائق سيارة الأجرة المفقود، "أ. م"، منذ حوالي أسبوع، على بعد نحو 20 كم جنوب الطريق الرابط بين بلديتي الحويطة وتاجرونة، على مسافة 70 كم، غرب عاصمة ولاية الأغواط، حيث تبين أنه كان ضحية جريمة قتل. كما يشار إلى أن سيارة الضحية، البالغ من العمر 67 سنة، تعرضت إلى الحرق من طرف مرتكبي الجريمة.. وبحسب مصادر متطابقة غير رسمية، فإن هناك اعترافات بثبوت الجريمة التي راح ضحيتها المسمى "أ. م" 67 سنة.

والغريب في الأمر، أن الجناة أقدموا على حرق سيارة الضحية في منطقة مهجورة في المكان المسمى أم الهشيم، قصد إخفاء الجريمة، بحسب ما يعتقد. وقد تم فتح تحقيق من طرف الجهات الأمنية المختصة لكشف ملابسات وخلفيات الجريمة. وعُثر في أكتوبر من عام 2018 على جثة المدعو "م. ح" مرماة على حافة الطريق في المدخل الشمالي لمدينة الأغواط في غياب السيارة التي لم يعثر عليها وقتها، وهو الآخر سائق سيارة أجرة يبلغ من العمر 28 سنة وأب لطفل مقيم بحي 500 مسكن بالأغواط.



■ **ش. داودي**

إدانة الجاني بست سنوات سجنا

خلاف بين جارين بسيدي بلعباس يتسبب في جريمة

أصدرت محكمة الجنايات بمجلس قضاء سيدي بلعباس، حكما بـ6 سنوات سجنا في حق متهم قام بقتل جاره، بعد أن وجه له ضربة رأسية، أردته قتيلا، حيث وجهت له تهمة الضرب والجرح العمدي المفضي للوفاة دون قصد إحداثها.

تفاصيل القضية التي هزت بلدية بوخنيفيس، شهر سبتمبر الماضي، تعود إلى مناوشات نشبت بين جارين، يقطنان بنفس المنطقة، بسبب خلاف بسيط، إلا أن كلمات الضحية استفزت المتهم المدعو (ف، س)، الذي لم يتمالك نفسه من شدة الغضب، حيث قام بضرب الضحية، على مستوى الرأس، ما تسبب له في نزيف حاد، توفي بعدها.

بعد الحادثة، تحركت المصالح الأمنية، بناء على تصريحات الشهود وأوقفت المتهم، هذا الأخير صرح أمام الضبطية القضائية، بأنه لم يكن ينوي قتل الضحية، إلا أنه لم يتمكن من التحكم في أعصابه، نتيجة استفزازه من طرف الضحية، ما دفعه إلى توجيه له ضربة رأس، بغرض إسكاته، وليس لقتله، مضيفا بأنه تفاجأ شأنه شأن بقية سكان القرية عند سماعه خبر وفاة جاره وصديقه. نفس الأقوال أعاد المتهم الإدلاء بها أمام هيئة المحكمة، ملتمسا منها إفادته بظروف التخفيف، كونه لم يكن ينوي قتل الضحية.

النيابة العامة التمست من هيئة محكمة الجنايات تسليط عقوبة 20 عاما سجنا نافذا في حق المتهم، كونه أزهق روحا دون أي وجه حق، وبعد مداولات لأكثر من ساعة نطقت هيئة المحكمة، بـ6 سنوات سجنا.

■ **زواوية. ق**

وفاة طفل وإصابة شخصين في حريق بعين الدفلى

توفي طفل يبلغ من العمر 3 سنوات، وأصيب شخصان بجروح، صباح الأربعاء، إثر نشوب حريق في مسكنهم العائلي ببلدية عين الدفلى، بحسب ما أورده بيان للمديرية الولائية للحماية المدنية. وجاء في البيان أن مصالح الحماية المدنية تدخلت صبيحة اليوم في حدود الساعة الثالثة صباحا، من أجل إخماد حريق مسكن بعمارة سكنية في الطابق الثالث بحي 200 مسكن بمدينة عين الدفلى، خلف وفاة طفل يبلغ من العمر حوالي 03 سنوات، وإصابة شخص آخر يبلغ من العمر حوالي 34 سنة، تم إسعافه في عين المكان. وكذلك إصابة بنت تبلغ من العمر 12 سنة بضيق في التنفس.

وأضاف المصدر أن الضحيتين تم إسعافهما وتحويلهما إلى مستشفى مكور حمو بعاصمة الولاية، في حين تم تحويل الطفل المتوفى إلى مصلحة حفظ الجثث بذات المستشفى. كما تمكنت مصالح الحماية المدنية من منع انتشار الحريق إلى باقي الغرف والمساكن المجاورة، استنادا لذات المصدر الذي يضيف أن مصالح الأمن فتحت تحقيقا لمعرفة أسباب هذا الحادث المأساوي.

■ **ق. م**

اختص في تزوير ملفات طلبات التأشيرة

سنتان حبسا لشخص أنشأ "قنصلية موازية" بخنشلة

طارق. م



أدانت محكمة الجنح بباتنة، شخصا يبلغ من العمر 47 سنة، ينحدر من بلدية قايس في ولاية خنشلة، بسنتين حبسا نافذا، بعد تورطه برفقة شخصين آخرين أحدهما من مدينة باتنة والآخر ينحدر من بلدية قايس بولاية خنشلة، في إنشاء قنصلية موازية بمنزله، لإصدار وتزوير مختلف الوثائق المودعة في طلبات تأشيرات السفر لمختلف دول العالم، مقابل تلقي مبالغ مالية متفاوتة وإصدار تأشيرات مزورة للسفر إلى مختلف البلدان.

المتهمون الثلاثة تمت الإطاحة بهم من عناصر فرقة البحث والتدخل لأمن ولاية باتنة، نهاية شهر مارس الماضي، إثر تحقيقاتهم المعمقّة بشأن اكتشاف بعض الوثائق المزوّرة في ملفات طلب تأشيرة السفر إلى بعض البلدان، حيث أفضت التحريات الأولية إلى تحديد هوية بعض الأشخاص من مستعملي تلك الوثائق، قبل أن تتوسع دائرة التحقيق لتكشف عن هوية المتهم الرئيس في تزوير تلك الوثائق، الذي تم توقيفه برفقة شريكه البالغ من العمر 34 سنة، وتحويلهما برفقة متهم آخر من ولاية باتنة إلى مقر الفرقة لاستكمال إجراءات التحقيق معهما.

وقد مكّنت عملية توقيف المشتبه فيهما من حجز مجموعة من العتاد المستعمل في التزوير والعديد من الأختام المقلدة، والخاصة بمؤسسات عمومية وخاصة، ومجموعة من جوازات السفر، ووثائق إدارية متنوعة، من بينها شهادات عمل وكشوفات للرواتب وشهادات خاصة بالانتساب إلى الضمان الاجتماعي، بالإضافة إلى وثائق مصرفية أخرى تبين أنها مزوّرة كلها وكانت ستستعمل من طرف طالبيها الراغبين في الهجرة في تكوين ملفات طلب التأشيرات.

من أجل التخلص من الخوف

لصوص يستعينون بالمخدرات في السطو على المنازل بسطيف

ألقت مصالح أمن ولاية سطيف الأربعاء، القبض على لصين يستعينان بالمخدرات للسطو على المنازل وسرقة الأشياء الثمينة، في لحظات يجمعون فيها بين جريمتين في آن واحد.

المهمة نفذتها الضبطية القضائية بالأمن الحضري الثالث عشر، التي تلقت شكوى حول اقتحام منزل وسرقة ممتلكات صاحبه. وبعد مباشرة التحريات تم التعرف على هوية الفاعلين وإلقاء القبض عليهما. وتأكدت الفرقة من تورط المتهمين في عملية السرقة، بعد تفتيش منزليهما أين تم العثور على الممتلكات المسروقة، والمتمثلة في كمية من المصوغات الذهبية وأجهزة كهرومنزلية.

وسمحت العملية بضبط السارقين متلبسين بحيازة كمية من الكيف المعالج قدرت بحوالي 76 غراما، بالإضافة إلى 244 قرص من الحبوب المهلوسة، إلى جانب مبلغ مالي وأسلحة بيضاء محظورة من الصنف السادس.

وبحسب العارفين بالميدان، فإن اللصين يشكلان عينة من اللصوص المختصين في سرقة المنازل والمحلات، وهي المهمة التي لا يمكن أداؤها بالنسبة لهؤلاء إلا بالاستعانة بالمخدرات بمختلف أنواعها، سواء تعلق الأمر بالكيف المعالج أم الحبوب المهلوسة، التي يستغلها اللص للتخلص من الخوف والإقدام بجرأة زائدة على اقتحام المنزل المستهدف.

وهناك نوع من الحبوب يعرف باسم "ليريكا" لكن عند هذه الفئة يلقب بـ "السيدة كوراج" أو الشُجاعة، التي تعطيهم الجرأة للقيام بعملية السرقة دون تردد ولا حسابات. ولذلك في غالب الأحيان يتم القبض على لصوص وهم في حالة غير طبيعية هي أقرب لعدم الإدراك.

ويؤكد المختصون أنه لولا هذه الحبوب لما تمكن اللصوص من القيام بمهامهم، التي تغيب عنها الدقة في بعض الأحيان، حيث يتركون أدلة تؤكد تورطهم في الجريمة، كترك البصمات وبعض اللوازم التي يستخدمونها في السرقة. وبالتالي، ينتهي بهم المطاف الى أصفاد رجال الأمن وغرف السجون. وهؤلاء هم الذين يدمنون السرقة كما يدمنون المخدرات، وفي كل مرة يعودون الى عادتهم القديمة التي تجمع بين السطو والتعاطي داخل حلقة مفرغة، والسجن بالنسبة إليهم هو مرحلة ما قبل السرقة التي تسري في عروقهم مسرى المخدرات في الدم.

سمير مخريش

اختفاء سيدة مصابة بالزهايمر في تيزي وزو



تناشد عائلة آيت زيان من تيزي وزو، المساعدة في العثور على السيدة روزا آيت زيان، البالغة من العمر 65 سنة، التي اختفت في ظروف غامضة، حيث انقطعت أخبارها منذ 25 ماي الجاري، ولم يظهر لها أثر إلى غاية اليوم، وهو ما أثار مخاوف عائلتها، لاسيما، أنها مصابة بمر ض"الزهايمر". وتناشد العائلة القاطنة بالمدينة الجديدة في تيزي وزو كل شخص شاهد المختفية، أو لديه معلومات بخصوصها، تبليغ أقرب مركز للشركة أو الدرك، أو الاتصال على الأرقام الآتية: 026.11.73.92 0793.91.49.46 065543.29.50

تسوية رزنامة الجولة 23 للرابطة الأولى.. اتحاد العاصمة نجم بن عكنون

لقاء مصيري للنجم والاتحاد للتأكيد

يحتضن، اليوم، ملعب 20 أوت 1955، بداية من الساعة الخامسة مساء، لقاء اتّحاد الجزائر بضيفه نجم بن عكنون، لحساب تسوية رزنامة الجولة 23 لبطولة الرابطة الأولى، موبيليس، بأهداف متباينة، حيث يطمح النادي العاصمي إلى إنهاء الموسم على منصة التتويج، في حين يصارع نجم بن عكنون من أجل تحقيق البقاء رغم صعوبة المهمة.

ق. ر



وكانت المباراة مقررة بملعب 5 جويلية الأولمبي غير أن غلقه بسبب أشغال تهيئته وتجديد، هو تحضيره للمباراة النهائية من كأس الجزائر بين مولودية الجزائر ونادي بن عكنون في تاريخ لم يحدد بعد.

وعاد اتحاد الجزائر إلى سكة الانتصارات، عقب الفوز المحقق السبت الماضي أمام جمعية الشلف (2-1) برسم الجولة الـ 27 من البطولة، أيامًا بعد انهزامه في الدربي العاصمي أمام مولودية الجزائر، ويحتل أصحاب الزي "الأحمر والأسود" -الذين تنقصهم مباراة واحدة، سيلعبونها خارج الديار إمام شباب قسنطينة الاثنين 3 جوان، المرتبة الرابعة بـ 42 مناصفة مع وفاق سطيف، في حين يحتل نجم بن عكنون المرتبة ما قبل الأخيرة بـ 26 نقطة ويفارق خمس نقاط عن صاحب المرتبة 14 والمنهزم يوم الأحد الماضي خارج ميدانه ضد مولودية وهران (1-0) المنافس المباشر الباحث عن البقاء-. الفوز بالالقاء أمام اتحاد الجزائر لإعادة إنعاش حظوظه والخروج من دائرة الخطر.

وعينت لجنة التحكيم التابعة للرابطة المحترفة الحكم إبرير بمساعدة شلال ومناصر لإدارة هذه المواجهة "المصيرية" لنادي بن عكنون ومدربه دزيري بلال، المطالب بالفوز للابقاء على كامل حظوظه للبقاء في "حظيرة الكبار".

علما أن الجولة (القادمة) 28 ستعرف استقبال نادي بن عكنون لوفاق سطيف، بينما ستتنقل تشكيلة الاتحاد إلى الساورة لمواجهة الشبيبة المحلية.

فريق ترجي مستغانم يعود بعد 24 سنة من الغياب

الجولة الأخيرة لحسم "النازلين" إلى بطولة ما بين الجهات

ع.ع

حقق فريق ترجي مستغانم حلم طال انتظاره ربع قرن (24 سنة)، عقب فوزه أول أمس الثلاثاء بملعبه على جمعية وهران برباعية نظيفة ضمن الجولة ما قبل الأخيرة من بطولة الرابطة الوطنية الثانية لكرة القدم هواة رافعا رصيده إلى النقطة الـ72 مقابل 64 للمطارد رائد القبة المنهزم ببوفاريك أمام الوداد المحلي بهدفين لهدف وبذلك سيخوض فريق ترجي مستغانم الجولة الختامية بمعسكر أمام الغالي المحلي أشبه بالودي، وبهذا الصعود يلتحق ببطل مجموعة وسط شرق أولمبي أقبو الذي كان قد حقق صعودا تاريخيا إلى الرابطة المحترفة وهو الذي كان ينشط قبل خمسة مواسم من الآن في أدنى الأقسام.

في ذيل الترتيب، بات وفاق سور الغزلان رابع النازلين إلى بطولة ما بين الجهات عقب تعادله بملعبه أمام شباب باتنة بهدف لمثله وبات متأخرا بخمس نقاط كاملة عن منطقة النزول.

ثالث النازلين عن هذه المجموعة لن يعرف إلا بعد نهاية الجولة الختامية التي تلعب هذا السبت بداية من الساعة الرابعة مساء، فثالث النازلين مؤقتا جمعية عين مليلة برصيد 34 نقطة، وبالرغم من فوزه بملعبه على شباب برج منايل بهدفين لصفر، إلا أن حظوظه في البقاء جد قليلة كونه سيتنقل في الجولة الختامية إلى قسنطينة لمواجهة "الموك"، وبالقرب منه نجد اتحاد عنابة برصيد 35 نقطة العائد بتعادل بطعم الفوز من الخروب أمام الجمعية المحلية (0/0)، وضع أبناء بونة قاب قوسين من البقاء خاصة وأن فريقهم يستضيف في الجولة الختامية ثاني النازلين وفاق سور الغزلان.

إلى جانب اتحاد عنابة نجد الثنائي هلال شلغوم العيد وأولمبي المقرن برصيد 36 نقطة الأول حقق فوزا عويصا بملعبه أمام بطل المجموعة أولمبي أقبو بثلاثية لاثنين في لقاء امتد لـ115 دقيقة كاملة بعد التوقفات العديدة التي شهدتها المباراة وبالرغم من هذا الفوز إلا أن الفريق مطالب بعدم الخسارة في الجولة الختامية في باتنة حين ينزل ضيفا على الشباب المحلي، فيما الثاني، أولمبي المقرن، فسقط في خميس الخشنة بثنائية نظيفة خسارة تستوجب على أبناء واد سوف الفوز في الجولة الختامية على جمعية الخروب.

في ذيل ترتيب المجموعة الوسطى الغربية كلفت الخسارة القاسية التي مني بها جمعية وهران أمام بطل المجموعة ترجي مستغانم برباعية نظيفة الكثير حيث وضعته مؤقتا في مركز ثالث النازلين بعد أن تجمد رصيد "لازمو" عند النقطة الـ34 مقابل 35 نقطة لكل من النصرية المنهزمة بملعبها أمام وداد مستغانم بثلاثية لواحد الأمر الذي يستوجب عليها الفوز في الجولة الختامية على شباب قير العبادلة بملعب الأخير إن أراد البقاء.

وإلى جانب النصرية، نجد كذلك أمل الأربعاء وشبيبة المشرية بعد أن هزم الأول الثاني بملعب الشهيد اسماعيل مخلوف بالأربعاء بهدفين لهدف ويستوجب على الفريقين عدم الخسارة في الجولة الختامية، حيث يحل أمل الأربعاء ضيفا على ملعب بن حداد بالقبة لمواجهة الرائد فيما يستضيف الثاني صفاء خميس مليانة.

وينفس الرصيد 35 نقطة يستوجب على مستقبل واد سلي، المنهزم في تيارت أمام الشبيبة المحلية بهدفين لصفر، الفوز هو الآخر بملعبه في الجولة الختامية على أولمبي المدية لضمان البقاء.

وداد بوفاريك حقق الأهم بملعبه بفوزه على رائد القبة بهدفين لهدف رافعا رصيده إلى النقطة الـ36 لكن حظوظه في البقاء تمر بعدم الخسارة يوم السبت بنزوله ضيفا على جمعية وهران في لقاء سيحدد بنسبة كبيرة المرافق الثالث للنازلين أولمبي المدية وشباب قير العبادلة.

النتائج والترتيب:

مجموعة وسط شرق

وفاق سور الغزلان1- شباب باتنة 1
جمعية الخروب 0- اتحاد عنابة 0
اتحاد خميس الخشنة 1- اولمبيك المقرن0
جمعية عين مليلة 2 – شباب برج منايل1
اتحاد الحراش 2- مولودية قسنطينة 0
مولودية باتنة 2 – مولودية العلمة 0
اتحاد ورقلة 2- نجم التلاغمة1
هلال شلغوم العيد 3- اولمبي أقبو 2

مجموعة وسط غرب

وداد بوفاريك2 رائد القبة1
ترجي مستغانم 4 -جمعية وهران 0
صفاء خميس مليانة 0 – غالي معسكر 0
شبيبة تيارت 2- مستقبل واد سلي0
نصر حسين داي 1- وداد مستغانم 3
نجم القليعة 4- شبيبة غير عبادلة2
اولمبي المدية 1- شباب تموشنت 2
امل الأربعاء 2 – شباب المشرية 1

الترتيب	الفرق	ن	ل
1	أولمبي أقبو	67	29
2	مولودية باتنة	58	29
3	شباب باتنة	43	29
4	مولودية قسنطينة	42	29
5	شباب برج منايل	42	29
6	اخميس الخشنة	41	29
7	اتحاد ورقلة	41	29
8	نجم التلاغمة	38	29
9	اتحاد الحراش	38	29
10	جمعية الخروب	38	29
11	أولمبي المقرن	36	29
12	هـ شلغوم العيد	36	29
13	اتحاد عنابة	35	29
14	جمعية عين مليلة	34	29
15	وفاق سور الغزلان	29	29
16	مولودية العلمة	16	29

الترتيب	الفرق	ن	ل
1	ت مستغانم	72	29
2	رائد القبة	64	29
3	وداد مستغانم	55	29
4	شباب تموشنت	46	29
5	غالي معسكر	44	29
6	نجم القليعة	41	29
7	شبيبة تيارت	39	29
8	ص. خميس مليانة	37	29
9	وداد بوفاريك	36	29
10	أمل الأربعاء	35	29
11	مستقبل واد سلي	35	29
12	شباب المشرية	35	29
13	نصر حسين داي	35	29
14	جمعية وهران	34	29
15	أولمبي المدية	15	29
16	ش. غير العبادلة	15	29

المدرب كعروف فضّل الخسارة لتفادي سقوط الأرواح

أسرة أقبو تتحدث عن أحداث خطيرة حصلت في لقاء شلغوم العيد

خلفت مباراة هلال شلغوم العيد ضد الرائد أولمبيك أقبو لحساب الجولة ما قبل الأخيرة من بطولة القسم الثاني الكثير من الجدل والاستياء وردود الأفعال، خاصة في محيط وأسرة أولمبيك أقبو التي تندد بالأحداث غير الرياضية التي سادت اللقاء، وفي مقدمة ذلك حملات التهديد التي طالت اللاعبين والطاقم الفني والإداري تحت مبرر حاجة هلال شلغوم العيد إلى ضرورة الفوز لتفادي شبح السقوط.

صالح سعودي

لم تخف أسرة أولمبيك أقبو استياءها من الممارسات التي عرفها اللقاء الذي نشطه الفريق في هلال شلغوم العيد، ممارستها وصفها القائمون على النادي بغير الرياضية والخطيرة، خاصة وأنها استهدفت اللاعبين بالتهديد والضغط والترهيب حتى يتناولوا عن النقاط الثلاث لمصلحة هلال شلغوم العيد الذي يلعب من اجل تأمين ورقة البقاء، حيث لم يتوان مدرب أولمبيك أقبو مراد كعروف عن تحميل أسرة هلال شلغوم العيد مسؤولية كل ما حدث طيلة أطوار المباراة، خاصة وان الأمر وصل إلى حد تهديد حياة الناس، مؤكدا أن فريقه تنقل من اجل تحقيق نتيجة ايجابية يعكس بها الموسم المميز الذي توج بالصعود إلى القسم الأول، وهذا من باب تكريس أخلاقيات كرة القدم، إلا أن الأجواء غير الرياضية التي سادت المباراة جعلته يطلب من الحكم حسب قوله منح الأفضلية للمنافس من أجل الفوز لتفادي سقوط الأرواح، وقال مراد كعروف في هذا الجانب: "لم أخف على نفسي بقدر ما كنت خائفا على حياة اللاعبين في ظل التهديد التي تعرضوا له قبل وخلال وبعد المباراة، كان بمقدورنا الفوز بسهولة، إلا أن خوفي على حياة اللاعبين جعلني أفضل الخسارة حتى نخرج من الملعب سالمين، ورغم الهزيمة إلا أنهم لم يتركونا نخرج من الملعب بعد انتهاء المباراة، ليعلم الجميع أننا تنقلنا بتعداد يضم 9 لاعبين من الفريق الرديف، ورغم ذلك كان بمقدورنا الفوز لو جرت المباراة في ظروف مناسبة". وأوضح المدرب مراد كعروف أن الكثير لم يأخذوا العبرة من حادثة وفاة مناصر مولودية الجزائر في ظل حملات التهديد والترهيب التي باتت تعرفها المباريات، مثلما حدث في مقابلة فريقه أمام هلال شلغوم العيد، مطالبا جميع الجهات المعنية إلى تحمل مسؤولياتها حتى تتخذ القرارات المناسبة، لأن ما يحدث في الملاعب أصبح خطيرا حقيقيا بحسب مراد كعروف، في ظل أسبقية الممارسات الخطيرة على اللعب الكروي الفني الجميل.



وفي السياق ذاته، أكد مدرب الحراس، عمر مناد، أن ما حدث في ملعب شلغوم العيد لا يمكن استيعابه، معبرا عن أسفه للوضع الذي تعرفه الكرة الجزائرية، في ظل اللجوء إلى أساليب غير رياضية من اجل تحقيق الفوز أو ضمان البقاء، مضيفا أن التصرفات التي عرفها اللقاء تؤكد أن هلال شلغوم العيد يسحق السقوط إلى الأقسام السفلى، لأن أولمبيك أقبو، بحسب عمر حمناد، لا يقدم الهدايا للفرق التي لا تضمن بقاءها في الوقت المنافس، وكان من المفروض ضمان يتم الاحتكام إلى الميدان، والذي يستحق الفوز نبارك له، والذي ينهزم يتحمل مسؤولية إخفاقه، لكن يبدو أن الأمور تغيرت حسب عمر حمناد، بعدما دخلت عوامل أخرى لحسم نقاط المباريات. في المقابل أكد مدرب هلال شلغوم العيد شرفاوي بأن فريقه يتعرض لمؤامرة طيلة الموسم، مضيفا أن هناك أطراف سعت إلى سقوطه منذ أكثر من 5 أو 7 جولات، لكن العودة القوية للأنصار والجهود القائمة سمحت بالحفاظ على ورقة البقاء إلى آخر لحظة، واصفا فوز فريقه أمام أولمبيك أقبو بالمستحق، ما تطلب بحسب قوله التفكير من الآن في المباراة المقبلة أمام شباب باتنة لترسيم ورقة التواجد في القسم الثاني.

ومعلم، أن الجولات الأخيرة من البطولة تعرف كل موسم الكثير من الممارسات الخفية والمكشوفة التي لا تمت بصلة بأخلاقيات كرة القدم، في ظل انتشار ظاهرة الرشوة وبيع وشراء المباريات التي تحولت إلى عامل مباشر في تحديد هوية أصحاب اللقب أو الصاعدين وحتى النازلين، ناهيك عن انتشار ظاهرة العنف التي حولت الملاعب الجزائرية إلى كابوس حقيقي يهدد أرواح الناس، على غرار ما حدث مؤخرا إثر وفاة مناصر مولودية الجزائرية بطريقة بشعة وصادمة، ناهيك عن أحداث مماثلة تهدد حياة شبان في مقتبل العمر، بدليل ما حدث في مستغانم حين سق بعض الأنصار من المدرجات وتم تحويلهم إلى المستشفى في حالة خطيرة.

من تنظيم النادي الهاوي لمولودية الجزائر

دورة كروية للتحسيس بآفة المخدرات وسبل الخلاص منها

شكلت دورة كرة القدم داخل القاعة، التي نظمها النادي الهاوي لمولودية الجزائر واختتمت الثلاثاء بالقاعة البيضوية بالمركب الأولمبي محمد بوضياف، مناسبة لتنوير عقول الشباب بالمخاطر المحدقة لآفة تعاطي المخدرات والإدمان عليها وسبل الخلاص منها.

تحت شعار "معا لمد يد المساعدة للمتضررين من المخدرات والآفات لاجتماعية" نشط أكثر من 50 شابا من أحياء ولاية الجزائر وعلى مدار عدة أيام دورة في كرة القدم بهدف التحسيس بمخاطر استهلاك المخدرات بكل أنواعها والمساهمة كجزء من الشباب المتضرر في لعب دورهم الاجتماعي والتصدي للآفة وتوعية الأنصار.

وعرف نهائي هذه الدورة تقديم الفروع والتخصصات الرياضية لمولودية الجزائر استعراضات تحمل في طياتها رسائل ضمنية لظاهرة تعاطي المخدرات والإدمان عليها وكذا توعية فئة الشباب والدعوة إلى ضرورة تقديم الرعاية والمتابعة الصحية والاجتماعية للمتضررين منهم.

وفي هذا الشأن، اعتبر رئيس النادي الهاوي لمولودية الجزائر، محمد خالدي: "أن إقامة نهائي دورة لكرة القدم داخل القاعة هو رسالة تضامنية مع أبنائنا وبناتنا الذين سقطوا في شراك المخدرات والمهلوسات والسموم"، مشيرا إلى "أن فئة كبيرة من هؤلاء الشباب كانوا السند القوي لهذا الفريق الأسطوري".

وأضاف: "لولا الشباب المناصر لمولودية الجزائر



ووفائه لما حقق هذه الألقاب والكؤوس لذلك" -كما قال- "أنا على يقين بأن شبابنا قادر على صنع الانتصارات وإلحاق الهزيمة بالمخدرات وكل الآفات الاجتماعية. اغتنم مناسبة نهائي دورة كرة القدم للتأكيد على انه بوسع هؤلاء الشباب وبوسعنا النجاح معهم واختيار الطريق الصحيح مهما كانت الصعوبات".

ومن ضمن النقاط التي حرص المنظمون على إبرازها لمكافحة آفة تعاطي المخدرات والإدمان عليها الطرق الحالية المتبعة ونجاعة النشاطات الرياضية والترفيهية المختلفة في تحسين ظروف ومعيشة الشباب المدمن على هذه السموم وكذا الأساليب الواجب إتباعها للخلاص منها وتجاوز مرحلة الإدمان.

ودعت مجموعة من الشباب الحاضر في نهائي دورة كرة القدم إلى ضرورة مضاعفة الجهود والتكثيف من حملات التوعية لاسيما عن طريق مواقع التواصل الاجتماعي من خلال بث ونشر مضامين هادفة ومحتوى معد بشكل مدروس مع إبراز الآليات التي سخرتها الدولة لمساعدة المدمنين ومرافقتهم.

وتندرج الحملة التحسيسية والتوعية في إطار "إطلاق مشروع التكفل الميداني بالفئة المتضررة بآفة المخدرات مع تقديم اقتراحات وخطة عمل بمشاركة كل القطاعات المعنية من اجل مساعدة هذه الفئة صحيا واجتماعيا" علما أن التظاهرة عرفت تقديم شهادات لشباب وقعوا ضحية الإدمان ونجحوا في التعافي والعودة إلى حياتهم الطبيعية.

■ ق. ر

الانتصار أمام غينيا وأوغندا سيقربنا من المونديال

"الخضر" بإمكانهم توسيع فارق النقاط عن الملاحقين إلى ست

ب.ع

قبل بداية الجولة الثالثة، من تصفيات كأس العالم عن المنطقة الإفريقية، يتواجد المنتخب الجزائري، في المركز الأول، بفارق ثلاث نقاط، عن أربعة من منافسيه وهم غينيا وأوغندا وبوتسوانا وموزمبيق، وبفارق ست نقاط عن منتخب الصومال المتواضع وحامل راية الاستسلام، بالرغم من أن فارق ثلاث النقاط لا معنى له، بعد جولتين، حيث هزيمة واحدة تقلب الموازين بالنسبة لرائد المجموعة، لكن الفوز في المباراتين القادمتين سيجعل من إمكانية رفع الفارق إلى ست نقاط محتمل جدا، بعد أربع جولات، ويمكن حينها الحديث عن وضع خطوة كاملة في مونديال 2026، لأن المنتخب الجزائري سيكون قد قطع تقريبا نصف المسافة الصفوية وتلاقى مع منافسيه في المجموعة، مع بقاء مواجهة بوتسوانا، وفارق ست نقاط سيكون في صالح الخضر، كما أن فوزه إن تحقق على غينيا ثم أوغندا، هو انتصار على منافسين مباشرين، يحلمان بالتواجد في المونديال لأول مرة سواء بالنسبة لغينيا التي وصلت في عدة مرات إلى آخر المشوار التصفوي ولم تتأهل، أو منتخب أوغندا الذي يحاول تحقيق مفاجأة كما حققها منتخبا أنغولا وطوغو في مونديال 2006 في ألمانيا.

بعد سفرية أوغندا، يبقى للمنتخب الجزائري ثلاث تنقلات خارج الديار، إحداهما إلى بوتسوانا التي تلعب على أرضها وفي أجواء رياضية وفي الغالب في ملعب من العشب الاصطناعي مع جمهور رياضي في منتهى الروح الرياضية، وفريق بعناصر مسالمة، كما يتنقل المنتخب الجزائري للتباري مع الصومال المنتخب الضعيف جدا ومع غينيا، وكلاهما يلعبان خارج الديار، وقد تقام مباراتيهما مع الخضر في المغرب أي في شمال القارة، ويستقبل الخضر أيضا موزمبيق وأوغندا وبوتسوانا، وكل الظروف متاحة للتأهل وربما قبل الجولة الأخيرة إلى المونديال الأمريكي، وهذا في حالة الفوز بمباراتي جوان القادم.

المقلق أن المنتخب الجزائري تأخر عن دخول التربص لمباراتي غانا وأوغندا، عكس منافسيه وبقية المنتخبات الإفريقية بما فيها المسماة بالكبيرة، وهو أمر محير، لأن المواجهتين مصيريتان وأي تعثر سيدخل الشك في قلب المدرب الجديد بيتكوفيتش، ليعود المنتخب الوطني إلى نقطة الصفر، على أمل أن يكون المدرب بيتكوفيتش قد وجد الحلول للمشاكل العديدة التي لاحظها في مباراتي بوليفيا وجنوب إفريقيا، خاصة على مستوى خط الدفاع الذي تلقى في وديتين داخل الديار خماسية من الأهداف، أكدت هشاشة الخط الخلفي، وهو مجبر على استعمال أسلحته الممزوجة بالخبرة، لأجل أن يبدأ جيدا في أول مباراة رسمية له.

لا يوجد هدف آخر من مباراتي شهر جوان القادم، سوى الحصول على النقاط الست، لتحويل بقية المنتخبات إلى ما يشبه أرانب سباق يقوده رفقاء عيسى ماندي، والإعلان عن ميلاد منتخب جديد على مشارف المشاركة في المونديال لخامس مرة في تاريخ الجزائر.

يعاني من إصابة في الركبة

رامي بن سبعيني رسميا خارج تشكيلة دورتموند في نهائي رابطة الأبطال



تأكد، بصفة رسمية، غياب الدولي الجزائري، رامي سبعيني، عن تشكيلة فريقه بوروسيا دورتموند، في المباراة النهائية لرابطة أبطال أوروبا، التي ستجمعه هذا السبت، الفاتح جوان، أمام ريال مدريد الإسباني. وهذا، بسبب عدم تعافيه لحد الآن، نهائيا، من الإصابة التي يعاني منها على مستوى الركبة.

وحسم مدرب بوروسيا دورتموند، إيدين تيرزيتش، مسألة مشاركة رامي بن سبعيني في النهائي الموعود أمام ريال مدريد، الذي أكد رسميا غياب المدافع الدولي الجزائري عن المباراة النهائية رفقة اثنين من زملائه، كل من جوليان دوراتفيل وماتيو موري.

ونشر الحساب الرسمي لنادي بوروسيا دورتموند، تصريحات المدرب تيرزيتش، في آخر ندوة صُحفية له حول آخر استعدادات فريقه لمواجهة ريال مدريد في نهائي رابطة الأبطال، المرتقبة هذا السبت الفاتح من جوان.

وقال مدرب دورتموند تيرزيتش بخصوص الغيابات التي يعاني منها الفريق قبل مباراة السبت: "رامي بن سبعيني وجوليان دوراتفيل وماتيو موري لن يكونوا متاحين للأسف يوم السبت".

وكان بن سبعيني تعرض لإصابة مع المنتخب الوطني شهر مارس الماضي مع بداية المباراة الودية أمام منتخب بوليفيا، التي كانت سببا في ابتعاده عن الملاعب إلى حد الآن.

واكتفى رامي بن سبعيني هذا الموسم بالمشاركة في 25 مباراة فقط مع فريقه الجديد بوروسيا دورتموند، منها 16 مباراة لعبها كأساسي وقدم تمريرة حاسمة.

يذكر أن بن سبعيني كان انتقل هذا الموسم إلى صفوف نادي بوروسيا دورتموند قادما من فريق مونشنغلادباخ، وهذا في صفقة انتقال حر، بعقد يمتد إلى غاية 2027.

■ ع.ع

جمال سجاتي يحقق أحسن نتيجة عالمية لهذه السنة



فاز العداء الجزائري، جمال سجاتي، بسباق 800 م بزمن قدر بدقيقة واحدة و43 ثانية و51 ج/م، أول أمس الثلاثاء، في تجمع اوستراڤا (جمهورية التشيك) محققا أحسن نتيجة عالمية لهذه السنة.

وتقدم سجاتي على منافسه الفرنسي غابريال تويال (1 د 45 ث 79 ج/5) فيما حل السويدي اندرياس كرامر في المركز الثالث بتوقيت (1 د 45 ث و85 ج/م).

أما العداء الجزائري الثاني المشارك في ملتقى اوستراڤا على قوائد فقد أنهى السباق في المركز التاسع بزمن قدره 1 د 48 ث و52 ج/م. وتندرج هذه المنافسة، في إطار برنامج تحضير العدائين الجزائريين لقادم الاستحقاقات الدولية، منها الألعاب الأولمبية بباريس -2024، حيث ضمن هذا الثنائي تأهلهما إضافة إلى سليمان مولى (800م) وياسر تريكي (القفز الثلاثي).

■ ع.ع

اتحاد الكاميرون يستبعد بريس.. ويعيّن ندتونغو مدرباً مؤقتاً



قال الاتحاد الكاميروني لكرة القدم، في بيان، إنه استبعد المدرب البلجيكي المعيَّن حديثاً مارك بريس، وعيَّن بدلاً منه مارتن ندتونغو بشكل مؤقت، قبل تصفيات كأس العالم 2026، الشهر المقبل. يأتي القرار في أعقاب خلاف حادّ بين بريس ورئيس الاتحاد صامويل إيتو، الثلاثاء. وتفاقمت أزمة كرة القدم الكاميرونية، بعدما تحوّل اجتماع بين إيتو والبلجيكي بريس إلى مواجهة غاضبة. وكانت هذه المرة الأولى التي يجتمع فيها إيتو مع بريس، الذي عيّنته وزارة الرياضة في البلاد، خلال أفريل الماضي، على غير رغبة إيتو.

ووجّه إيتو الدعوة إلى بريس لحضور جلسة عمل، استعداداً لتصفيات كأس العالم 2026، الشهر المقبل، لكن الاتحاد الكاميروني رفض دخول عدد من أعضاء الطاقم المرافق للمدرب البلجيكي، الذين عيّنتهم وزارة الرياضة أيضاً، مقر الاتحاد في مدينة ياوندي. ودعا الاتحاد الكاميروني لكرة القدم لاحقًا إلى اجتماع للجنة الطوارئ التي قررت إجراء التغيير.

وقد تضع هذه الخطوة إيتو في مسار تصادمي مع وزارة الرياضة التي تمسكت، حتى الآن، بتعيين بريس على الرغم من معارضة الاتحاد. وفي العادة، يقوم اتحاد كرة القدم بتعيين المدربين ودفع أجورهم، لكن في بعض الدول الأفريقية تقوم الحكومة بتلك المهمة، خصوصاً عندما تعاني الاتحادات ضائقة مالية. وتملك الكاميرون أربع نقاط من أول مباراتين في التصفيات، وستستضيف الرأس الأخضر، في الثامن من جوان المقبل، ثم تسافر إلى أنغولا بعدها بثلاثة أيام.

■ ع.ع

ترجي مستغانم

بن دريس يحقق ثاني صعود على التوالي إلى الرابطة الأولى



حقق المدرب رضا بن دريس صعودا ثانيا على التوالي مع نادين مختلفين إلى الرابطة الأولى لكرة القدم بعد تتويجه رسميا بطلا لبطولة الدرجة الثانية هواة (وسط-غرب) أول أمس الثلاثاء، بفضل فوز فريقه ترجي مستغانم على ضيفه جمعية وهران (4-0) لحساب الجولة الـ29 وما قبل الأخيرة من المسابقة.

ونجح بن دريس، الذي انضم إلى نادي غرب البلاد قبل جولات قليلة من نهاية مرحلة الذهاب خلفا للمدرب حاج مرين، في تكرار نفس سيناريو الموسم الفارط مع اتحاد سوف الذي قاده إلى ساحة "الكبار" لأول مرة في تاريخ نادي الجنوب الشرقي للبلاد.

بن دريس، البالغ من العمر 47 عاما، من خريجي المدرسة السطايفية العريقة، حيث بدأ مسيرته الكروية مع وفاق سطيف عام 1988 قبل أن يضع حدا لمشواره الكروي مرغما، عام 2004، إثر إصابة خطيرة أبعدته عن الملاعب لفترة طويلة.

وبعد أن بدأ الموسم الحالي مع رائد القبة الذي كان يطمح إلى الاستفادة من تجربته للموسم الفارط، من أجل العودة إلى الرابطة الأولى، اضطر بن دريس إلى مغادرة النادي العاصمي، بعد أن قررت إدارة الأخير التخلي عن خدماته، لينتقل بعدها إلى ترجي مستغانم، حيث حقق معه الصعود على حساب فريقه السابق إلى حظيرة الكبار.

ولم تكن إقالة بن دريس من تدريب رائد القبة الذكرى السيئة الوحيدة له في مشواره التدريبي الفتي، حيث سبق وأن تعرض لخيبة أمل أخرى، منذ بضع سنوات، مع ناديه المفضل وفاق سطيف عندما تم التخلي عن خدماته رغم نجاحه في تأهيله إلى ربع نهائي رابطة أبطال إفريقيا في أول تجربة له كمدرب على الساحة الدولية، بعدما اشتغل لسنوات طويلة مع الفئات الشبانية للوفاق.

ودفع تأثر بن دريس من سلوك مسيريه إلى مغادرة بيت "النسر" السطايفي لخوض تجارب أخرى، وفي مقدمتها تجربته مع اتحاد سوف، الذي صعد معه إلى الرابطة الأولى، قبل أن يعيد نفس الإنجاز، هذا الموسم، مع ترجي مستغانم.

وفي عهده، لم يخسر ابن عين الفوارة مع فريقه الجديد، حيث تعود آخر هزيمة لـ"الحواتة" إلى 16 جانفي الماضي أمام شباب المشرية (3-1)، التي كلفت مدربهم السابق حاج مرين منصبه على رأس العارضة الفنية.

■ ق. ر

هانسي فليك يوقع على عقود تدريبه برشلونة حتى عام 2026

وقع الألماني هانسي فليك على عقود تدريبه نادي برشلونة الإسباني، حيث سيتولى منصب المدير الفني الجديد في "البلوغرانا"، خلفًا للمدرب المقال تشافي هيرنانديز، وذلك حتى عام 2026. وأشار خبير الانتقالات الشهير "فابريتسيو رومانو"، عبر حسابه الخاصة بمنصة "X" إلى أن فليك وقع رسميًا، أمس الأربعاء، على عقود توليه منصب مدرب برشلونة خلال المرحلة المقبلة.



وقال فابريتسيو رومانو: "فليك وقع على عقد تدريب برشلونة، لحظات التوقيع تمت في أجواء سرية للغاية بعيدًا عن أعين الجميع ومن بينهم الموظفين، بانتظار الإعلان الرسمي".

وأوضح أن عقد المدرب الألماني مع برشلونة يمتد لعامين كاملين، حتى جوان من عام 2026، بانتظار بدء التخطيط للموسم للجديد والطموحات المرتقبة من الطرفين. من ناحيتها، ذكرت صحيفة "مونديو ديبورتيفو" الشهيرة، إن هانسي فليك وقع بالفعل على كافة عقود توليه منصب المدير الفني في برشلونة، لكن الإعلان الرسمي لن يتحقق قبل انهاء عمل المدرب الحالي تشافي هيرنانديز بصورة نهائية.

وتابعت الصحيفة قولها: "عملية توقيع العقد شهدت حضور جميع المسؤولين يتقدمهم خوان لابورتا رئيس برشلونة، ونائب الرئيس رافا يوستي، إلى جانب المدير الرياضي ديكو ونائبه بويان كركيتش".

وأضافت: "بعد ساعة في مكاتب الكامب نو، خرج الجميع فور توقيع العقود، لكن هانسي فليك لم يكن بصحبتهم، المدرب الألماني دخل من الخلف وغادر بشاحنة سوداء دون أن ترصده عدسات الكاميرا".

ومن المقرر أن يعقد فليك اجتماعًا قريبًا مع مسؤولي برشلونة، بهدف التخطيط للأسماء المراد التعاقد معها خلال فترة الانتقالات الصيفية، واللاعبين المرشحين لمغادرة صفوف النادي الكتالوني رسميًا.

وبات العديد من لاعبي النادي الكتالوني قريبين من الرحيل، في ظل عدم اقتناع المدرب الألماني بقدراتهم الفنية والبدنية، خاصة أن هانسي فليك يعتمد على الضغط بقوة أمام الخصوم وهو ما تميز به في وقت سابق مع بايرن ميونخ الألماني.

حاز هانسي فليك البالغ من العمر 59 عامًا على شهرته الكبيرة بعد تولي منصب المدرب مؤقتًا في بايرن ميونخ، ليقود العملاق البافاري إلى إنجاز تاريخي عام 2020، عبر حصد جميع الألقاب المحلية والقارية أبرزها دوري أبطال أوروبا، بالفوز على باريس سان جيرمان في المباراة النهائية 1-0.

وبعد خلاف مع إدارة العملاق البافاري، رحل فليك عن تدريب بايرن ميونخ، ليتولى منصب المدير الفني في المنتخب الألماني، لكنه حقق نتائج كارثية هناك خاصة مع توديع منافسات مونديال قطر 2022 من الدور الأول.

ومنذ إقالته عن تدريب المانشافت في سبتمبر من العام الماضي 2023، بدا فليك متفرغًا قبل أن يتردد اسمه في أروقة عدة أندية مختلفة أبرزها بايرن ميونخ وتشيلسي، لكنه فضّل خوض تجربة جديدة مع النادي الكتالوني.

ويواجه المدرب الألماني هانسي فليك ثلاثة تحديات رئيسية تتمثل في كونه لا يحمل (DNA) برشلونة، وقوة الغريم التقليدي ريال مدريد، إلى جانب تدخلات خوان لابورتا الكبيرة في العمل الفني للبلوغرانا.

غالاتا سراي التركي يخطط لضم غوندوغان من برشلونة



يسعى فريق نادي غالاتا سراي التركي، المتوج بلقب البطولة المحلية للموسم الجاري، جاهدا للاستفادة من خدمات لاعب وسط برشلونة الألماني إلكاي غوندوغان، خلال سوق الانتقالات الصيفية المقبلة، لتدعيم صفوف الفريق الموسم المقبل، حسبما كشفت عنه صحيفة "سبورت" الاسبانية.

ونجح غالاتا سراي، في التتويج بلقب البطولة التركية للموسم الحالي للمرة الثانية على التوالي والرابعة والعشرين في تاريخه، بعد منافسة قوية مع نظيره فناربخشه، خلال الجولة الأخيرة من المسابقة.

ووفقا لصحيفة "سبورت" الإسبانية، فإن رئيس غالاتا سراي لكرة القدم دورسون أوزبيك، أعلن رغبته في التعاقد مع 3 لاعبين من ذوي الخبرة خلال الميركاتو الصيفي، لمساعدة الفريق على المنافسة بقوة خلال النسخة المقبلة من رابطة أبطال أوروبا.

وأكد أنه تحدث مع جميع رعاة النادي، من أجل الحصول على الأموال اللازمة لتحقيق أهدافه خلال سوق الانتقالات الصيفي الحالي، والقدرة على تقديم رواتب مغرية للاعبين من أجل إقناعهم بالانضمام إلى الفريق.

كما أشار أنه حان الوقت لتحقيق حلمه الذي كان يكرره منذ فترة طويلة، بالتعاقد مع اللاعب الألماني في فريق برشلونة، إلكاي غوندوغان الذي حاول غالاتا سراي التعاقد معه خلال الصيف الماضي بعد نهاية عقده مع ناديه السابق مانشستر سيتي الإنجليزي. ورفض وكلاء اللاعب أي عرض مع النادي التركي وقتها، حيث من الواضح أن الوقت لم يكن مناسبا لنجم برشلونة الحالي، لخوض تجربة مع غالاتا سراي، من أجل اللعب وقتها للنادي الكاتالوني، الذي اتفق معه قبل أشهر من نهاية عقده مع السيتي.

ناديان سعوديان يستهدفان التعاقد مع نجم مانشستر يونايتد



أكدت مصادر خاصة لموقع " وين وين"، عن دخول الهولندي دوني فان دي بيك متوسط ميدان مانشستر يونايتد الإنجليزي، قائمة اهتمامات الأندية السعودية، تمهيدًا للتعاقد معه في فترة الانتقالات الصيفية المقبلة.

وكان دي بيك البالغ من العمر 27 عامًا قد لعب الموسم المنقضي معارًا إلى آينتراخت فرانكفورت الألماني، لكن ذلك الأخير لم يفعّل خيار شراء العقد بصفة نهائية. وكان دي بيك قد انتقل إلى اليونايتد في صيف عام 2020، قادمًا من أياكس الهولندي مقابل مبلغ يقارب الـ40 مليون يورو. وبحسب مصادر "وين وين"، فإنه تم عرض اللاعب على مسؤولي أهلي جدة والاتفاق، من أجل بحث إمكانية ضمه في الميركاتو الصيفي الحالي. وأوضح مصدر مقرب من اللاعب أنه لا يمانع نهائيًا فكرة الانتقال للعب في السعودية في تلك المرحلة، حيث أبدى إعجابه بالمشروع الكروي الخاص بالمملكة، لكنه ينتظر تلقي عروض رسمية من الأندية المهتمة، من أجل تقرير مصيره.

وعلم "وين وين"، أن الأهلي والاتفاق وضعا دي بيك ضمن خططهما للميركاتو الصيفي، في انتظار تحديد ميزانية كل نادٍ في الموسم المقبل. وتُقدر قيمة دي بيك التسويقية بنحو 7 ملايين يورو بحسب موقع "ترانسفير ماركت"، ويرتبط بعقد مع مانشستر يونايتد ينتهي بنهاية الموسم المقبل. يُذكر أن النجم البرازيلي كارلوس كاسيمير و مرشح أيضًا للرحيل عن مانشستر يونايتد، والانتقال للعب في الدوري السعودي الموسم المقبل.

كونتي يرسم خطة إحياء نابولي



يواجه أنطونيو كونتي، المدير الفني المرتقب تعيينه على رأس الإدارة الفنية لفريق نابولي الإيطالي، مهمة شاقة للم الشمل داخل "البارتينوبي".

وبعد نجاحه في التتويج بلقب الدوري الإيطالي موسم 2022-2023 مع لوتشيانو سباليتي، عانى نابولي من تدهور في النتائج عقب رحيل المدرب الحالي لمنتخب إيطاليا، ثم قدوم أسماء أقل فنياً منه مثل الفرنسي رودي غارسيا والإيطالي والتر ماتزاري، وأخيراً فرانشيسكو كالزونا.

واحتل نابولي البطل السابق المركز العاشر في جدول ترتيب الدوري الإيطالي هذا الموسم، وخرج من ثمن نهائي دوري أبطال أوروبا أمام برشلونة الإسباني، وخسر نهائي السوبر الإيطالي، وودع كأس إيطاليا من دور الـ16. وينتظر أن يتم الإعلان عن تولي كونتي تدريب نابولي عقب الاتفاق على الراتب الذي سيحصل عليه وسيجعله أحد أعلى المدربين أجراً في المسابقة المحلية.

يواجه كونتي أكثر من مشكلة مع نابولي قبل وصوله لقيادة الفريق على الصعيد الفني تتعلق بتفاصيل العقد.

ويصر أنطونيو كونتي على أن يكون له كامل الحق والهيمنة فيما يرتبط بحقوق الصور الخاصة به، بحسب صحيفة "لاغازيتا ديلو سبورت" الإيطالية.

ولا تزال المفاوضات جارية بين الطرفين حول الطريقة المثلى لإنهاء التعاقد، وهل سيرتبط الأمر بالفشل في تحقيق نتائج معينة أم بموعد معين.

وتشير شبكة "سكاي إيطاليا" الإيطالية في تقرير لها إلى أن عقد كونتي ستكون مدته 3 سنوات براتب إجمالي 60 مليون يورو.

يبدو أن كونتي قد بدأ بالفعل مهمته مع نابولي من خلال التوصية ببعض التعاقدات، أولها من فريق تورينو الإيطالي.

وذكر موقع "كالشيو ميركاتو" الإيطالي أن كونتي طلب التعاقد مع المدافع أليساندرو بونوغيورنو، المطلوب من توتنهام هوتسبير الإنجليزي، فريق كونتي السابق.

وقد أظهر بونوغيورنو إمكانيات هائلة في الموسم الحالي قادت لوتشيانو سباليتي مدرب إيطاليا لضمه لقائمة كأس أمم أوروبا 2024.

في الإطار ذاته، يدرك كونتي أن النيجيري فيكتور أوسيمين هداف الدوري الإيطالي الموسم الماضي، وهداف نابولي الأول هذا الموسم بـ17 هدفاً بكل البطولات سيرحل. ويريد كونتي إيجاد بديل على مستوى قوي لخلافة المهاجم النيجيري من جانب، والإبقاء على الموهبة الجورجية خفشيا كفاراتسيخيليا من جانب آخر.

دوفبيك بطل جيرونا وأول أوكراني يحصد جائزة "بيتشيتشي"

قدّم المهاجم الأوكراني أرتيم دوفبيك مستوىً كبيراً جداً مع فريقه جيرونا في موسم 2023-2024، وأثبت أنه بطل الفريق الذي تأهل إلى منافسات دوري أبطال أوروبا لكرة القدم لأول مرة في تاريخه، إثر إنهائه منافسات الدوري الإسباني في المركز الثالث برصيد 81 نقطة، خلف برشلونة الوصيف (85 نقطة)، وريال مدريد المتصدر (95 نقطة). وصنع المهاجم الأوكراني أرتيم دوفبيك الحدث بتسجيله 24 هدفاً مع فريقه جيرونا، ليتصدّر قائمة الهدافين في الليغا، متقدماً على الوصيف مهاجم فريق فياريال، النرويجي ألكسندر سورلوث، الذي سجل 23 هدفاً، وصاحب المركز الثالث الإنكليزي جود بيلنغهام الذي سجل 19 هدفاً، وصاحب المركز الرابع المهاجم البولندي روبرت ليفاندوفسكي الذي سجل 19 هدفاً. وأصبح دوفبيك أوّل لاعبٍ أوكرانيٍّ يحصد جائزة "بيتشيتشي" (هدّاف بطولة الدوري الإسباني)، وأول لاعب من خارج فريقي ريال مدريد وبرشلونة يفوز بالجائزة منذ أن حقق المهاجم الأوروغوياني دييغو فورلان هذا الإنجاز بقميص أتلتيكو مدريد خلال موسم 2008-2009. ويخلف دوفبيك (26 سنة)، المهاجم البولندي روبرت ليفاندوفسكي الذي حقق الجائزة مع فريق برشلونة الموسم الماضي، إثر تسجيله 23 هدفاً، وبالتالي تفوّق المهاجم الأوكراني بفارق هدفٍ واحدٍ عن رقم ليفاندوفسكي في الموسم الماضي. ويشار إلى أن دوفبيك سجل هدفين في مرمى النادي الكتالوني ذهاباً وإياباً. ويُرجّح أن يرتفع الطلب على دوفبيك في ميركاتو صيف العام الحالي، بعد أرقامه الهجومية القوية ومعدله التهديفي المرتفع، ما يجعله مطلباً لأبرز الأندية الأوروبية التي تسعى إلى تدعيم صفوفها بهدافٍ قادرٍ على صنع الفارق أمام المنافسين.



الاتحاد الآسيوي يقرر تطبيق تقنية الـ"الفار" في جميع المنافسات



اتخذ الاتحاد الآسيوي قرارات مهمة واستراتيجية تتعلق بكيفية اعتماد تقنية الفيديو المساعد "الفار"، في المسابقات التي تم استحداثها من جانبه، والتي ستدخل حيز التنفيذ انطلاقًا من الموسم المقبل.

وفي إطار مساعيه الحثيثة لتطوير مسابقاته القارية، استحدث الاتحاد الآسيوي مسابقات جديدة وبشعارات وكؤوس جديدة أيضًا، وعلى رأسها دوري أبطال آسيا للنخبة ودوري أبطال آسيا 2، ودوري التحدي الآسيوي ودوري أبطال آسيا للسيدات.

ومن أهم بوادر مواصلة التطوير في المسابقات الجديدة في الاتحاد الآسيوي، هي تقنية حكم الفيديو المساعد "الفار" والتي تمّ التأكيد رسميًّا على تطبيقها في البطولات التي تم استحداثها في الموسم القادم، حسب ما أعلن الاتحاد القاري، الثلاثاء. وأكّد الاتحاد الآسيوي الذي يتّخذ من العاصمة الماليزية كوالالمبور مقرًّا له، "عزمه على الحفاظ على أعلى معايير التحكيم، من خلال تطبيق نظام حكم الفيديو المساعد في جميع بطولات الهيكل الجديد لمسابقات الأندية المكوّن من ثلاثة مستويات، إلى جانب النسخة الافتتاحية من دوري أبطال آسيا للسيدات للموسم 2024-25".

ويشهد دوري أبطال آسيا للنخبة الذي سيخلف دوري أبطال آسيا الحالي تنافس 24 فريقًا، بحيث "سيتم تطبيق نظام حكم الفيديو المساعد اعتبارًا من مرحلة الدوري (دور المجموعات)، والتي تنطلق في شهر سبتمبر المقبل".

وأعلن الاتحاد القاري أنه سيتم تطبيق "الفار" في البطولة الرديفة "دوري أبطال آسيا 2 اعتبارًا من الأدوار الإقصائية، علمًا أن البطولة تضم 32 ناديًا، وتنطلق المنافسة في شهر سبتمبر".

وأضاف الاتحاد القاري: "أما بالنسبة لدوري التحدي الآسيوي، والذي يضم 20 فريقًا، سيتم تفعيل هذه التكنولوجيا في المباراة النهائية في ماي 2025".

جدير بالذكر أنّه وعلى مدار العقدين الأخيرين، اعتادت الجماهير على أن تُلعب بطولتان فقط في آسيا للأندية، الأولى والأهم والأكبر هي دوري الأبطال، والأخرى هي كأس الاتحاد الآسيوي، ولكن في إطار سياسة التطوير المتبعة مؤخّرًا، أصبح هذا النظام من الماضي.

هذا؛ وستقام بطولات آسيا للأندية بعد ذلك على 3 مستويات، الأول والأهم يتمثل في بطولة دوري أبطال آسيا "النخبة"، والثانية ستكون بطولة دوري أبطال آسيا 2، والأخيرة ستكون كأس التحدي، والتي عمليًّا ستخلف كأس الاتحاد الآسيوي.

ناغلسمان: كروس يستطيع إنهاء مسيرته بالتتويج بكأس أوروبا



يأمل يوليان ناغلسمان، مدرب منتخب ألمانيا لكرة القدم، في أن ينهي لاعب الوسط توني كروس مسيرته الكروية بالتتويج بلقب كأس الأمم الأوروبية (يورو 2024).

ويمتلك كروس سجلا حافلا مع الساحرة المستديرة، حيث توج بكأس العالم 2014 مع منتخب ألمانيا، كما فاز بخمسة ألقاب لدوري أبطال أوروبا بالإضافة لحصوله على كثير من الألقاب المحلية والدولية مع فريقه السابق بايرن ميونيخ الألماني والحالي ريال مدريد الإسباني، ليصل إجمالي عدد البطولات التي فاز بها إلى 32 لقبا حتى الآن.

ويستعد كروس لخوض مباراته الأخيرة مع الريال يوم السبت المقبل ضد بوروسيا دورتموند الألماني في نهائي دوري أبطال أوروبا، قبل أن ينضم لمنتخب ألمانيا، الذي يخوض معه كأس الأمم الأوروبية، بعد تراجعه في مارس الماضي عن قرار الاعتزال الدولي، الذي اتخذه قبل 3 سنوات.

وكشف كروس (34عاماً) مؤخرا، أن البطولة القارية التي تستضيفها ألمانيا هذا الصيف، ستكون بمثابة الظهور الأخير له مع كرة القدم، فيما يطمع ناغلسمان في أن تخرج تلك المشاركة بأسلوب أنيق من خلال التتويج باللقب ورفع كأس البطولة يوم 14 جويلية القادم.

وقال ناغلسمان خلال وجوده بالمعسكر التدريبي لمنتخب ألمانيا استعدادا لأمم أوروبا في بلانكنهاين: "بالطبع أتمنى له الفوز باللقب. يمكنهم أن يختتموا كتابا مصورا رائعا عنه".

أضاف ناغلسمان: "أجد دائما أنه من الذكاء جدا ألا يفوت اللاعبون اللحظة التي يجب عليهم فيها إعلان الاعتزال. ليس لدى توني ما يثبته. لديه الآن بطولة ضخمة يتطلع إليها بشدة، وحيث يمكنه التتويج بلقب آخر، فأعتقد أنه سيكون فائزا بكل شيء".

وأكد ناغلسمان: "ستكون قصة مذهلة بالنسبة لنا وبالطبع بالنسبة له أيضا، أن نتوج مسيرته مرة أخرى بهذه الطريقة. ستكون تلك هي اللحظة المختارة تماما لإنهاء المشوار". أبدى المدرب الألماني اقتناعه بأن كروس سيلعب "بطولة جيدة للغاية" بعد "موسم رائع في ريال مدريد".

من جانبه، أعرب رودي فولر، المدير الرياضي للمنتخب الألماني، عن أمله في أن يلعب كروس "مباراته الأخيرة في 14 جويلية المقبل".

وتفتتح ألمانيا البطولة يوم 14 جوان المقبل بمواجهة أسكوتلندا، ضمن منافسات المجموعة الأولى التي تضم أيضا منتخبي المجر وسويسرا.

يشار إلى أن كروس خاض 108 مباريات دولية ويمكنه أن يشارك في 6 لقاءات أخرى في أمم أوروبا.

.. توني كروس: دورتموند سيجعلنا نعاني

قال توني كروس، لاعب وسط فريق ريال مدريد الإسباني، إنه سيفكر بالفريق وليس في نفسه حينما يخوض مباراته الأخيرة بقميص النادي في مواجهة بوروسيا دورتموند الألماني يوم السبت المقبل في نهائي دوري أبطال أوروبا لكرة القدم.

و صرح لاعب الوسط الألماني خلال اليوم الإعلامي لناديه قبل النهائي الذي سيقام على ملعب ويمبلي: "إنها المباراة الأكثر أهمية وآخر ما سألعبه، لكنني لا أفكر في نفسي، أفكر فقط في الفوز باللقب".

وكان كروس (34 عاماً) قد أعلن "أنه سينهي مسيرته الكروية بعد نهائيات كأس أمم أوروبا 2024"، وخاض آخر مباراة له مع الفريق في الدوري الإسباني هذا الأسبوع، وسط حفاوة جماهيرية كبيرة، كما قام زملاؤه باستقباله بالممر الشرفي لدى دخوله الملعب.

وتابع: "ستكون تلك آخر مباراة لي مع ريال مدريد، لكن الوداع الحقيقي بالنسبة لي كان منذ يومين، كان ذلك رائعاً ومشحوناً بالعواطف".

وانضم كروس إلى ريال مدريد عام 2014 قادماً من بايرن ميونيخ، وذلك بعدما نجح في التتويج بلقب كأس العالم مع المنتخب الألماني، وفي الفريق الإسباني نجح في التتويج بـ22 لقباً ومنها أربعة ألقاب لدوري أبطال أوروبا.

وحذر كروس من الاستهانة بالفريق الفائز بلقب عام 1997 الذي خاض كذلك نهائي عام 2013، مشيراً إلى "أن دورتموند خصم يمكنه أن يحدث المفاجآت".

وقال كروس الذي يسعى ناديه لإحراز اللقب رقم 15 في تاريخه بدوري الأبطال: "ربما تفكر أن الأمر سيكون سهلاً بعدما أقصينا لايبزيغ ومانشستر سيتي وبايرن ميونيخ، لكن الأمور لن تسير على هذا النحو، سيحاولون أن يجعلونا نعاني حقاً في المباراة".

10 فرق.. ضحايا ريال مدريد في نهائي دوري أبطال أوروبا



يخوض ريال مدريد الإسباني مغامرة جديدة في نهائي دوري أبطال أوروبا 2024 عندما يواجه نظيره بروسيا دورتموند الألماني.

ويستضيف ملعب ويمبلي بالعاصمة الإنجليزية لندن نهائي دوري أبطال أوروبا 2024 بين ريال مدريد وبروسيا دورتموند، سهرة يوم السبت 1 جوان. ويدخل ريال مدريد النهائي رقم 18 له في دوري أبطال أوروبا بحثا عن لقبه الـ15 في البطولة التي يتربع على عرش الأكثر تتويجا بلقبها، بفارق 7 ألقاب أمام ميلان الإيطالي أقرب ملاحقيه.

بينما على الجانب الآخر، يحلم دورتموند بتحقيق لقبه الثاني في البطولة، في النهائي الثالث له، حيث فاز بلقب نسخة 1996–1997 على حساب يوفنتوس الإيطالي، بينما خسر نهائي 2012–2013 أمام مواطنه بايرن ميونخ.

وحقق ريال مدريد ألقابه الـ14 في دوري أبطال أوروبا عبر التفوق على 10 فرق مختلفة، بينها 4 فرق سيئة الحظ تمكن من التغلب عليها مرتين في المباراة النهائية.

وتستعرض العين الرياضية في السطور التالية الفرق التي تمكن ريال مدريد من تحقيق لقب البطولة القارية على حسابها خلال النسخ السابقة.

ليفربول آخر ضحايا ريال مدريد في نهائي دوري الأبطال

احتكر ريال مدريد لقب دوري أبطال أوروبا في أول 5 نسخ من البطولة، عبر الفوز بها جميعا على حساب 4 فرق مختلفة. وحقق الفريق الملكي لقب النسخة الأولى موسم 1955–1956 عبر الفوز على استاد ريمس الفرنسي 4–3.

بينما توج "الميرينغي" بلقب النسخ الـ4 اللاحقة على حساب كل من فيورنتينا وميلان الإيطاليين واستاد ريمس مجددا وآينتراخت فرانكفورت الألماني، بالفوز عليها بنتائج 2–0 و3–2 و2–0 و7–3 على الترتيب. وجاء اللقب السادس لريال مدريد في دوري أبطال أوروبا في موسم 1965–1966 عبر الفوز على بارتيزان اليوغوسلافي (الصربي حاليا) بنتيجة 2–1 في المباراة النهائية، قبل أن يخسر النهائي التالي في موسم 1980–1981 أمام ليفربول الإنجليزي بهدف دون رد.

وبعد غياب عن التتويج لنحو 32 عاما، حقق ريال مدريد لقبه السابع في موسم 1997–1998 عبر الفوز على يوفنتوس الإيطالي 1–0، ثم جاء اللقب الثامن بعد عامين على حساب فالنسيا الإسباني (3–0)، وتبعه اللقب التاسع في 2002 بالفوز على باير ليفركوزن الألماني 2–1.

ليفربول ويوفنتوس وأتلتيكو مدريد

أما البطولة العاشرة الشهيرة لريال مدريد في الشامبيونزليغ فجاءت بعد الفوز على جاره أتلتيكو مدريد في نهائي نسخة 2013–2014 بنتيجة 4–1 بعدما مباراة مثيرة، قبل أن يقتنص اللقب الـ11 من المنافس ذاته بركلات الترجيح بعد عامين، عقب انتهاء المباراة بالتعادل 1–1.

ووقع يوفنتوس مجددا تحت أنياب ريال مدريد في نهائي نسخة 2016–2017، ليحقق الملكي اللقب الـ12 له في دوري أبطال أوروبا بعد الفوز عليه 4–1.

وفي الموسم التالي، ثأر ريال مدريد من ليفربول بعد 37 عاما من خسارته نهائي دوري أبطال أوروبا أمامه، وحقق الفوز عليه بنتيجة 3–1، ليحصد لقبه الـ13 في البطولة. وبعد 4 سنوات، وجه ريال مدريد صفعة جديدة إلى الفريق الإنجليزي ذاته بالفوز عليه في نهائي نسخة 2021–2022، ليحقق اللقب الـ14 على حسابه. يذكر أن ريال مدريد خسر 3 نهائيات لدوري أبطال أوروبا، أولها امام بنفيكا البرتغالي بنتيجة 5–3 في نسخة 1961–1962، والثاني امام إنتر ميلان الإيطالي في نسخة 1963–1964 بنتيجة 1–3، فيما كان الثالث أمام ليفربول بهدف دون رد في نسخة 1980–1981 كما سلف ذكره.

تيبو كورتوا يغيب رسميًا عن بلجيكا في يورو 2024

تأكد غياب تيبو كورتوا حارس مرمى ريال مدريد الإسباني، عن منافسات كأس أمم أوروبا 2024 المرتقبة، المقررة إقامتها في الأراضي الألمانية الشهر المقبل. جاء ذلك، عقب إعلان الإيطالي دومنيكو تيديسكو مدرب المنتخب البلجيكي قائمة فريقه الأولية التي تستعد للمشاركة في يورو 2024، وهي القائمة التي خلت من اسم تيبو كورتوا، رغم عودته مؤخرًا إلى ملاعب كرة القدم، بعد إصابة قوية تعرض لها بداية الموسم أبعدته مطولًا.

وضمت القائمة الأولية 25 لاعبًا في المنتخب البلجيكي يتقدمهم كيفين دي بروين لاعب خط وسط مانشستر سيتي الإنجليزي، وروميلو لوكاكو مهاجم روما الإيطالي، وسط غياب كورتوا، فيما تعد هذه البطولة الأولى التي تظهر بها بلجيكا منقوصة من خدمات إيدين هازارد بعد إعلانه الاعتزال بصورة نهائية.

وقرر المدرب الإيطالي البالغ من العمر 38 عامًا، الاعتماد على ثلاثة حراس مرمى هم: كوين كاستيلس (فولفسبورغ الألماني)، ثوماس كامينسكي (لوتون تاون الإنجليزي)، وماتز سيلس حارس مرمى ستراسبورغ الفرنسي.

وسبق للحارس تيبو كورتوا إعلان غيابه عن المنتخب البلجيكي في يورو 2024، لعدم تعافيه بشكل كامل من إصابة الرباط الصليبي التي لحقت به بداية الموسم الجاري.

وبدا أن علاقة متوترة تجمع الحارس الشهير بمدرب المنتخب البلجيكي، حيث أكد الأخير أنه حاول كثيرًا إقناع حارس مرمى ريال مدريد بالعودة إلى صفوف منتخب بلاده والمشاركة في يورو 2024، لكن كورتوا وصفه بالكاذب عبر تلميحات ساخنة في حسابه الرسمي على منصة إكس. واشتعلت الأزمة بين الجانبين، حينما قرر تيديسكو منح شارة قيادة المنتخب البلجيكي إلى روميلو لوكاكو على حساب تيبو كورتوا، بعد معاناة دي بروين من إصابة سابقة، وهو الأمر الذي أغضب حارس مرمى ريال مدريد بشدة، لينتهي به الأمر خارج منافسات يورو 2024 بصورة رسمية.



بيلنغهام يتوّج بجائزة أفضل لاعب في "الليغا"

تُوّج النجم الإنكليزي، جود بيلنغهام (20 عاماً)، بجائزة أفضل لاعب في الدوري الإسباني لكرة القدم، للموسم 2023- 2024، بعد تألقه الكبير مع ناديه ريال مدريد الذي قاده للتتويج بلقب الليغا في أول مواسمه التي يخوضها مع الفريق الملكي، عقب وصوله في فترة الانتقالات الصيفية الماضية، قادماً من بوروسيا دورتموند الألماني.

وكشف الحساب الرسمي لرابطة الدوري الإسباني، على منصة إكس، أن جود بيلنغهام ظفر بالجائزة، إثر تفوقه على مهاجم أتلتيكو مدريد، الفرنسي أنطوان غريزمان، ونجم فريق ريال بيتيس، الإسباني فرانشسكو إيسكو، وهدّاف نادي جيرونا، الأوكراني أرتيم دوفبيك، علاوة على زميله في الفريق الملكي، البرازيلي فينيسيوس جونيور، وذلك بعد نجاحاته الكبيرة في الموسم الماضي وتسجيله 19 هدفاً، وتقديمه ست تمريرات حاسمة، خلال 28 مباراة بـ "الليغا".



لاعبو ريال مدريد: نريد أن نصنع التاريخ في دوري الأبطال



أجمع لاعبو ريال مدريد الإسباني على ضرورة التحلي بالثبات والثقة بهدف حصد لقب دوري أبطال أوروبا للمرة الـ15 في تاريخ النادي الملكي الذي يخوض مواجهة صعبة أمام بوروسيا دورتموند الألماني، السبت المقبل، على استاد ويمبلي في نهائي البطولة القارية.

ومن جانبه، قال فيديريكو فالفيردي: "آمل أن نتمكن من إسعاد الجماهير... ستكون مباراة صعبة، بوروسيا دورتموند فريق رائع، وسنقاتل جميعاً معاً، لدينا لاعبون رائعون، وعلينا بذل أفضل ما لدينا، آمل أن نتمكن من إدخال السعادة إلى قلوب مشجعينا، يوم السبت المقبل، وآمل أن تكون أمسية رائعة".

وأضاف: "أعيش هذا الأسبوع بكل فخر، وأنا مستعد ومتحمس للغاية. كان موسماً خاصاً جداً لكل ما مررنا به ولدوري في الفريق. أنا لاعب في فريق، وسعيد جداً بالمساهمة بعملي وجهدي".

وبدوره، نقل الموقع الرسمي لريال مدريد عن خوسيلو قوله: "علينا التركيز والاستعداد... نحن في أسبوع نهائي دوري أبطال أوروبا، وسنستمتع به. أنا سعيد لأن الموسم انتهى بأفضل طريقة ممكنة، وقد ساعدنا ذلك في الاستعداد لهذه المباراة. المباراة ضد بايرن كانت لحظة مذهلة، ولعب مباراة نهائية سيكون أمراً رائعاً للغاية". وأضاف خوسيلو: "المباراة لا تبدأ عندما يعلن المدرب التشكيل، بل تبدأ قبل 24 ساعة عندما تكون مستعداً ذهنياً. وعلى جميع اللاعبين التركيز، والاستعداد للدخول في أي وقت. يمكن الفوز بالنهائيات، ريال مدريد يفوز بالنهائيات، وعلينا المضي قدماً بهذه العقلية".

ومن جهته، قال إيدير ميليتاو: "كرة القدم هي الفوز بالألقاب وصناعة التاريخ... لقد تعرضت لإصابة قبل 7 أشهر، لكنني الآن مستعد للمشاركة في نهائي دوري أبطال أوروبا. لم أكن أتخيل ذلك، وكنت أفكر فقط في التعافي، لم أكن أفكر في المشاركة في نهائي آخر، وهذا أشبه بفيلم سينمائي".

وأضاف: "كرة القدم تدور حول الفوز بالألقاب وصناعة التاريخ. كل شيء يحدث بسرعة كبيرة، وعليك اغتنام كل لحظة مع زملائك في الفريق".

للكراء خلال الصيف فيلا ذات (9 غرف ومرآب وحديقة) تقع بعين البنيان (La madrague) (العاصمة) على بعد 10 أمتار عن البحر، في مكان هادئ ومريح. السعر: 15000 دج/ اليوم. الهاتف: 0555.67.71.98

الأستاذة كدار هجيرة محضرة قضائية لدى محكمة فلاوسن
اختصاص مجلس قضاء وهران الكائن مكتبها
حي الوفاء توسعة 510 عمارة 22 العقيد لطفي وهران
الهاتف: 0790056528/041.87.18.10

الإعلان عن بيع العقار بالمزاد العلني بأعلى عرض
مادة 750-749 قانون الإجراءات المدنية الإدارية

بتاريخ الثلاثون من شهر ماي، سنة ألفين وأربعة وعشرون
نحن الأستاذة كدار هجيرة محضرة قضائية لدى محكمة فلاوسن مجلس قضاء وهران الموقعة أدناه.
الكائن مكتبنا بحي الوفاء توسعة 510 عمارة 22 القطعة رقم 08 العقيد لطفي وهران.
بناء على طلب: بنك الجزائر الخارجي شركة مساهمة وكالة مستغانم رمز 104 ممثلا بمديره.
الكائن مقرها: مستغانم.
ضد: المؤسسة ذات الشخص الوحيد ذات المسؤولية المحدودة المسماة الشركة الجزائرية للاستيراد والتصدير باختصار "EURL SAIMEX" والممثلة بمسيرها قراين شريف.
الكائن مقرها: منطقة أورولي صلامندر – مستغانم.
بناءا على قائمة شروط البيع المؤشر عليها من قبل رئيس قسم البيوع العقارية بمحكمة وهران بتاريخ 22 جوان 2023.
– بناء على نص المادة 750–749 و753 من قانون الاجراءات المدنية والإدارية
تعلن الأستاذة كدار هجيرة محضرة قضائية بأنه تم تحديد جلسة البيع عقار بالمزاد العلني ليوم 2024.06.20 على الساعة 10 :00 صباحا لدى محكمة وهران للعقار الآتي ذكر بياناته ادناه.
ملكية العقار: المؤسسة ذات الشخص الوحيد ذات المسؤولية المحدودة المسماة الشركة الجزائرية للاستيراد والتصدير باختصار "EURL SAIMEX" والممثلة بمسيرها قراين شريف
تعيين العقار محل البيع بالمزاد العلني: يعين كما يلي: "محلات ذات طابع تجاري الكائن بـ حي الأمير شارع كارنو رقم 09 وهران، متكونة من مجموعة من المكاتب وساحة وهنقارين وملحقة مغلقة ومرحاض، مساحته الإجمالية 929.88م2 يحده من الجهة الأولى شارع كارنو.
من الجهة الثانية مباني مشيدة من الجهة الثالثة والرابعة شارع ماريشال لاناس".
– العقار مفرز غير مشاع وغير مثقل بأي حق عيني تبعي.
الثمن الأساسي الذي يبدأ به البيع بالمزاد العلني: حدد الثمن الأساسي الذي يبدأ به البيع بالمزاد العلني للعقار بمبلغ 481.798.152 دج (مائتان وواحد وخمسون مليون وثمانمائة وسبعة وتسعون ألف ومائة وأربعة وثمانون دينار جزائري).
عين السعر الافتتاحي للعقار بعد إنقاص العشر بمبلغ بالأرقام 226.707.465.50 دج، بالأحرف (مائتان وستة وعشرون مليون وسبعمائة وسبعة آلاف وأربعمائة وستة وخمسون دينار جزائري وستون سنتيم).
وعليه سيتم يوم الخميس الموافق لـ 20/06/2024 على الساعة 10 :00 صباحا لدى محكمة وهران بيع العقار بالمزاد العلني وذلك لمن تقدم بأعلى عرض.
تاريخ جلسة البيع وساعتها: بناء على الأمر بتأجيل جلسة البيع بالمزاد العلني ليوم 2024.06.20 الصادر عن رئيس قسم البيوع العقارية على الساعة 10 :00 صباحا لدى محكمة وهران.
يرسو المزاد العلني على من تقدم بأعلى عرض وكان آخر مزايد والذي لا يرد عليه بعد النداء 3 مرات متتالية تفصل بين كل نداء دقيقة واحدة وفقا للمادة 757 من قانون الإجراءات المدنية والإدارية وعلى الراسي عليه المزاد أن يدفع حال إنعقاد الجلسة خمس الثمن والمصاريف والرسوم المستحقة ويدفع المبلغ الباقي في أجل 08 أيام بأمانة ضبط المحكمة على أن يكون الدفع بواسطة الشيك مع وجوب تبرير مصدر مبلغ الشراء إذا طلب منه ذلك.
يجوز لأي شخص الإطلاع على قائمة شروط البيع بمكتب المحضرة القضائية وفي أمانة ضبط المحكمة.
المحضرة القضائية

Dar alBaraka

إعـلان عن منح مؤقت للصفقة
المتعلقة بالمسابقة الوطنية للهندسة المعمارية
رقم 2024/01

تعلن شركة دار البركة للخدمات العقارية (ش. ذ .ش .و/ ذ.م.م) كل المتعهدين المعنيين بالمسابقة الوطنية رقم 01 /2024 المتعلقة بدراسة و متابعة مجمع عقاري متكون من منازل سطرية في بنرتوتة ولاية الجزائر . الصادرة بيوميتي الشروق و l'Expression أنه بعد فتح و تقييم العروض قد تقرر المنح المؤقت للصفقة لـ :

مكتب الدراسات والترقيم الضريبي	عدد النقاط المحصل عليها في العرض التقني	عدد النقاط المحصل عليها حسب تقييم لجنة المحلفين	مجموع النقاط المحصل عليها	مبلغ العرض المالي كل الرسوم محتواة ومدة الإنجاز	الملاحظة
مكتب الدراسات أروني رضوان BET AROUNI Redhouane رقم التعريف الضريبي: 184090107155137000000 رقم التعريف الإحصائي: 198409010715534	13/20	64.75/80	77.75/100	**20 378 033,40** ثلاثة (03) أشهر	عرض مالي مصحح

بـإمكـان كل المتعهدين الراغبين الاطلاع على النتائج المفصلة لتقييم عروضهم التقرب من مصالح شركـة دار **البركـة للخدمـات العقارية (ش. ذ .ش .و/ ذ.م.م)** في أجل أقصاه ثلاثة (03) أيام ابتداء من اليوم الأول لنشر هذا الإعلان عن المنح المؤقت للصفقة و ذلك طبقا للقوانين السارية المفعول.
كما أنـه بإمكان كل متعهد محتج رفع طعن أمام لجنة الصفقات المؤهلة في أجل أقصـاه عشـرة (10) أيام ابتدءا من تاريخ نشر هذا الإعلان عن المنح المؤقت للصفقة.

الأستاذ حمودي عبد السلام، محضر قضائي بمحكمة القليعة،
اختصاص مجلس قضاء تيبازة الكائن بتجزئة البرتقال، رقم 01،
طريق فوكة، بلدية القليعة، ولاية تيبازة
إعلان ببيع (عقار محجوز) بالمزاد العلني
المادة"749" من قانون الإجراءات المدنية و الإدارية

لفائدة: 1– سالم حسين، عنوانه طريق بواسماعيل القليعة، ولاية تيبازة // 2– آدم نفيسة، عنوانها حي 150 مسكن، عمارة 21، طريق الجزائر، القليعة، ولاية تيبازة. // 3– ورثة المرحومة بوقزولة حلومة وهم أبنائها سعدات فتيحة، فؤاد، سعاد، بشيرة، محمود، حياة عنوانهم طريق بواسماعيل، القليعة، ولاية تيبازة. ضد: بلهوان عبد الجبار بن حسان عنوانه المكان المسمى محجرة المبقري (طريق بواسماعيل)، القليعة، ولاية تيبازة. بموجب الحكم الصادر عن محكمة القليعة –قسم الجنح– رقم الجدول 20/07012 رقم الفهرس 21/02660 بتاريخ 2021/04/07 الممهور بالصيغة التنفيذية رقم 2022/0596 بتاريخ 2022/04/10. بموجب أمر بحجز تنفيذي على عقار الصادر عن محكمة القليعة –مكتب الرئيس– رقم الترتيب 23/00667 بتاريخ 2023/04/05، المشهر بالمحافظة العقارية بالقليعة بتاريخ 06 جوان 2023 حجم 1037 رقم 67 لفائدة سالم حسين. بموجب أمر بقيد دائن جديد الصادر عن محكمة القليعة –مكتب الرئيس– رقم الترتيب 23/1146 بتاريخ 2023/06/11، المشهر بالمحافظة العقارية بالقليعة بتاريخ 26 جوان 2023 حجم 1039 رقم 01. لفائدة آدم نفيسة. بموجب أمر بقيد دائن جديد الصادر عن محكمة القليعة –مكتب الرئيس– رقم الترتيب 23/1145 بتاريخ 2023/06/11، المشهر بالمحافظة العقارية بالقليعة بتاريخ 26 جوان 2023 حجم 1039 رقم 02. لفائدة ورثة بوقزولة حلومة. بموجب قائمة شروط بيع عقار محجوز عليه، المودعة برئاسة أمانة ضبط محكمة القليعة، بتاريخ 2024/01/14 تحت رقم 2024/0002 للبيع بالمزاد للحقوق الميراثية العقارية المشاعة المملوكة للمدين بلهوان عبد الجبار. بموجب أمر بتحديد تاريخ جلسة البيع بالمزاد العلني الصادر عن محكمة القليعة –مكتب الرئيس– رقم الترتيب 24/1265 بتاريخ 2024/05/14. نعلن عن بيع الحقوق الميراثية العقارية المشاعة المقدرة بـ 900/304 بما يعادل 274.61 م2 (900/304X813.00 = 274.61م2) من العقار المتمثل في قطعة أرض فوقها بناية من نوع (ط+2+سطح مستعمل)، المقدرة مساحته الإجمالية بـ 813م2. المتكون من الطابق الأرضي به محلات، الطابق الأول والثاني به مساكن. الحامل مراجع مسح 047، مجموعة ملكية 019، بمساحة 813.00 م2 المرقم باسم بلهوان حسان، يوم 2024/06/24 على الساعة الثالثة عشر (13:00) مساء بمقر محكمة القليعة (قاعة الأحداث) بالسعر افتتاحي المقدر بـ 19.081.275.85 دج (تسعة عشر مليون وواحد وثمانون ألف ومائتين وخمسة وسبعون دينار جزائري وخمسة وثمانون سنتيم). شروط البيع بالإضافة للشروط المذكورة في قائمة شروط البيع فإن الراسي عليه المزاد يستلم العقار بالحالة التي يكون عليها وبدون أي ضمان، وعليه دفع 05/01 خمس الثمن والمصاريف والحقوق التناسبية للمحضر القضائي بموجب صك مؤشر عليه باسم رئيس كتابة ضبط محكمة القليعة حال انعقاد جلسة البيع ويدفع باقي الثمن في أجل أقصاه ثمانية (08) أيام من رسو المزاد بأمانة ضبط المحكمة، بموجب صك مؤشر عليه. يتم سحب دفتر الشروط من كتابة ضبط المحكمة أو من مكتب المحضر القضائي.

CONDOLEANCES

Le Président-Directeur Général, les membres du Conseil d'Administration ainsi que l'ensemble du personnel du Groupe HYDRAPHARM, profondément attristés par le décès du

Professeur Lahouari ABED, Professeur en pharmacovigilance et législation pharmaceutique,

présentent à la famille ABED leurs sincères condoléances et les assurent en cette douloureuse circonstance de leur grande compassion et sympathie.

"À Dieu nous appartenons et à Lui nous retournerons"

الأستاذ مانع أحمد محضر قضائي سكيكدة
10 شارع مصطفى بن بولعيد هـ: 038.75.27.40
إعلان عن بيع عقار بالمزاد العلني مع انقاص العشر
المادة 750 ق ا م ا

لفائدة بن نعيجة مهدي ضد حبجب حكيم الساكنين سكيكدة. بناء على الحكم الجزائي الصادر عن محكمة سكيكدة بتاريخ 22/03/16 فهرس 22/1058 الممهور بالصيغة التنفيذية . قائمة شروط البيع المودعة بامانة ضبط المحكمة بتاريخ 23/11/28 رقم 23/26: **شقة سكنية كائنة حي صالح بوالكروة مشروع 45 مسكن اجتماعي تساهمي الطابق الارضي عمارة 2 سكيكدة بها 4 غرف مطبخ حمام مرحاض مجفف شرفة وبهو مساحتها 99.80 م2 و1000/69.98 من الاجزاء المشتركة مجموعة 8 القسم 187**. السعر الافتتاحي **13.473.000 دج**. مع انقاص العشر حددت جلسة البيع المؤجل يوم **2024/06/30** سا 13 محكمة سكيكدة.

الأستاذة عـدي سمر محضرة قضائية بتعاونية الصومام
عمـارة ب سعيد حمدين بئرمرادرايس الجزائـر
هـ:020070210

محضر نشر مضمون عقد التكليف بالوفاء المادة 412 ق ا م ا

لـفـائـدة خـلـيـف يـزلي الساكـن الابـيـار. بناء على عقد إعتراف بدين المحرر من الموثق الاستاذ آعمر رباحي بتاريخ: 2016/03/13 الممهور بالصيغة التنفيذية. بتاريخ 2024/01/11 بلغنا محضري السند التنفيذي والتكليف بالوفاء عن طريق رسالة مضمنة مع إشعار بالاستلام. بتاريخ 2024/01/16 تم التعليق بالمحكمة وبالبلدية. امر بالنشر في جريدة يومية وطنية الصادر عن رئاسة محكمة باب الوادي بتاريخ 2024/05/19 الترتيب: 2024/04071. كلفنـا مريم حمران الساكنة نهج حميد قبلاج رقم 93 رايس حميدو بدفع مبلغ مجموعه 1.070.313 دج. ونبهناه بأن له مهلة 15 يوما للوفاء تسري من تاريخ النشر وإلا نفذ عليه جبرا بكافة الطرق القانونية

الأستاذة عـدي سمر محضرة قضائية بتعاونية الصومام
عمـارة ب سعيد حمدين بئرمرادرايس الجزائـر
هـ:023.53.65.54

إعلان عن بيع عقار بالمزاد العلني

لفائـدة كلو محمد المهدي ضد بلخوجة محمد. بناء على شيكين صادرين عن بـنك بـي ان بـي بـاريـبـا وكـالـة حيـدرة رقـم 1948626 و1948627 بتاريخ 2019/12/19 و2020/11/28. شهادتي عدم الدفع الصادرتين عن الصندوق الوطني للتوفير والاحتياط وكالة بوزريعة بتاريخ 2019/12/24 و2020/12/09. امر بتحديد جلسة البيع الصادر رئيس القسم العقاري محكمة سيدي امحمد بتاريخ 24/04/25 الترتيب 24/02200. نعلن عن البيع يوم **2024/06/27** سا 30:13 محكمة سيدي امحمد القاعة 2: **منـاب بـ 3264/608 في المنزل الكائن المرادية 18 شارع عبد اللطيف غربي من طابق ارضي به (04) غرف، مطبخ وقبو وطابق اول به (04) غرف، مطبخ حمام بمجموع مساحة الأرض 503 م2** السعر الافتتاحي (**26.527.255.2 دج** تضاف إليـه جـمـيـع المصـاريـف والحقـوق التـنـاسبية والرسوم وحقـوق التسجيل

الأستاذ/ بلال نايلي، موثق، الكائن مكتبه حي الشهداء شارع مصطفى بن جاب الله باتنة.
عقد تأسيس القانون الأساسي
لمؤسسة الزاوية العثمانية

طبقا لأحكام المادة (49) وما يليها من قانون رقم 06/12 المؤرخ في 18 صفر عام 1433 الموافق لـ12 جانفي 2012 المتعلق بالجمعيات وهذا بتحرير القانون الأساسي لمؤسسة الزاوية العثمانية في الشكل الرسمي في مقر الزاوية المسماة: **مؤسسة الزاوية العثمانية** بتاريخ: 2024/05/12 تحت عدد: 2024/425. الرئيس شيخ الزاوية: عثماني السعد بن عبد القادر. المقر: بلدية طولقة ولاية بسكرة.

الجزائرية للمياه
ALGÉRIENNE DES EAUX
Siége social : Zone Industrielle de Oued Smar
Tél (STD) : +213 (0) 23 93 00 37 / (0) 23 93 00 10
Fax : +213 (0) 23 93 00 04 / (0) 23 93 00 34
Site Web : www.ade.dz

الجمهورية الجزائرية الديمقراطية الشعبية
وزارة الري

ر.ت.ج 000 116 001 716 488

إعلان عن منح مؤقت لصفقة طلب عروض وطني مفتوح مع اشتراط قدرات الدنيا رقم 20-2024

طبقا الأحكام المادة 65 من المرسوم الرئاسي رقم 247/15 المؤرخ يوم 2015/09/16 والمتضمن تنظيم الصفقات العمومية وتفويضات المرفق العام ،يعلن السيد المدير العام للجزائرية للمياه إلى كافة المتعهدين الذين شاركوا في طلب عروض وطني مفتوح مع اشتراط قدرات الدنيا رقم 20-2024التي نشرت في الجرائد الشروق و LE SOIR DALGERIE بتاريخ 2024/03/20، من أجل مراقبة ومتابعة أشغال الحصة رقم 02: إعادة تأهيل محطة معالجة المياه كودية الرصفة (ولاية تيسيمسيلت) كجزء من العملية: دراسة وإعادة تأهيل وتوسيع نظام كودية الرصفة (محطة معالجة المياه ومحطات الضخ وقنوات جر المياه). وبعد إعادة تقييم العروض التقنية و المالية ، الصفقة قد منحت مؤقتا إلى مكتب الدراسات "NEE SPA" المعلومات التقنية والمالية للعرض مقدمة في الجدول التالي:

المتعهد	مبلغ العرض	أجل الإنجاز	نقطة التقنية	ر.ت.ج	ملاحظة
NEE SPA	المبلغ دون حساب الرسوم بالدينار الجزائري:23.020.000, 00 دج مبلغ الضريبة (19%) :4.373.800 ,00 دج المبلغ مع احتساب كل الرسوم : 27.393.800 , 00 دج	14 شهر	74 /100 نقط	099816000319705	أقل عرض

بإمكان المتعهدين رفع طعن في غضون عشرة (10) أيام ابتداءا من النشرة الأولى للإعلان الحالي لدى اللجنة القطاعية للصفقات طبقا للمادة 82 من مرسوم الرئاسي رقم 247/15 المؤرخ يوم 16 سبتمبر 2015 المتضمن تنظيم الصفقات العمومية وتفويضات المرفق العام.

بإمكان المتعهدين الاطلاع على النتائج المفصلة للتقييم العروض التقنية والمالية بمكتب الصفقات للمديرية العامة للجزائرية للمياه في غضون ثلاثة (03) أيام إبتداءً من النشرة الأولى للإعلان الحالي في اليوميات الوطنية أو في النشرة الرسمية لصفقات المتعامل العمومي.

بعد تراجع ملحوظ لسعرها عند المربين.. علي بن شايبة لـ الشروق :

نناشد وزارة الفلاحة لامتصاص فائض اللحوم البيضاء وتخزينه للضرورة

الدجاج الحي بـ 190 دج للكيلوغرام ومطالب بترخيص تصدير منتجاته

تعرفُ أسعار اللحوم البيضاء تراجعا ملحوظا في الأسواق، بحيث أصبح سعر الكيلوغرام منها عند تجار الجملة، في حدود الـ 200 دج، الأمر الذي أدى إلى وجود فائض في الإنتاج، تكدس بعضه لدى المربين، وهو ما دفعهم إلى مناشدة وزارة الفلاحة ومن خلفها الديوان الوطني لتغذية الأنعام وتربية الدواجن "أوناب"، للتدخل وشراء فائض إنتاجهم وتخزينه للضرورة.

نادية سليماني

وانتهز الجزائريون فرصة اقتناء اللحوم البيضاء خلال هذه الفترة، في ظل التراجع "اللافت" في أسعارها بعدما ناهزت الـ500 دج للكلغ منذ أشهر قليلة، بحيث تشهد محلات بيع هذه اللّحوم إقبالا ملحوظا من العائلات للشراء، بعدما نزل سعر الكلغ إلى 310 دج عبر معظم الولايات.

ويشهد منتج البيض أيضا انخفاضا، ولو طفيفا، عن الأسعار المُسجّلة الأيام المنصرمة، إذ وصل سعر الصفيحة في الجملة إلى 380 دج، أي بسعر 15 دج إلى 16 دج لحبة البيض. وهذا الانخفاض لم "يرق" للمربين والفلاحين، الذين وجدوا أنفسهم يتكبدون خسائر، بسبب تكلفة الإنتاج المرتفعة، بحسبهم، لتفاجؤوا بانهيار الأسعار، حتى أصبحوا يبيعون بأسعار أقل من التكلفة.

وفي هذا الصدد، أكد رئيس الفدرالية الوطنية لمربي الدواجن، علي بن شايبة، أنّ سوق اللحوم البيضاء تشهد "انهيارا" في الأسعار، بسبب تسجيل فائض في المنتج، بحيث تراوح سعر كلغ الدجاج الحيّ بين 190 دج إلى 220 دج لدى الفلاح وتاجر الجملة، وهذا السعر "أقلّ بكثير من تكلفة نمو الدجاجة"، على حد قوله.



وقال بن شايبة في تصريح لـ"الشروق"، إن المربين يتكبدون حاليا "خسائر كبيرة، فحتى أسعار الصيصان تراجعت كثيرا، فمن سعر 200 دج للوحدة منذ شهر فقط، انخفضت الأسعار إلى غاية 10 دج للصوص المحلّي..!". ويتأسف رئيس فدرالية المربين، لحصول شبه عزوف عن شراء الدواجن من المربين بسبب تراجع أسعارها والخوف من تكدسها بمحلات الجِزارة، وفي الوقت نفسه تم تسجيل فائض في أمّهات الدواجن المستوردة والمحلية.

وطالبت الفدرالية الوطنية لمربي الدواجن، السلطات المعنية وعلى رأسها وزارة الفلاحة، بـ« التدخل العاجل واتخاذ الإجراءات اللازمة التي بإمكانها إعادة الاستقرار لأسواق اللحوم البيضاء"، وذلك من خلال امتصاص الفائض من الإنتاج، عن طريق تخزين اللحوم البيضاء من طرف المتعاملين الخواص أومن طرف الديوان الوطني لتغذية الأنعام وتربية الدواجن "أوناب".

وقال علي بن شايبة، إن عملية تخزين الفائض مهمة جدا، فمن خلالها يمكن حتى في التحكم في الأسعار وضبط سوق اللحوم البيضاء مستقبلا.

مُربّون يتخوفون من خسائر بالجملة

ومن جهة أخرى، تعرف أسعار الأعلاف، مؤخرا، ارتفاعا ملحوظا، بعدما بلغت 8500 دج للقنطار، بسبب ارتفاع المواد الأولية. وبدورها، بلغت أسعار الصوجا، عند الخواص، 12 ألف دج للقنطار، بينما كانت لا تتعدى 9200 دج منذ شهر واحد، وهذا الغلاء تسبّب في زيادة تكلفة الإنتاج عند المربين، علاوة عن شرائهم الكتاكيت بمبلغ 200 دج للصوص، وهي العوامل التي قابلها تراجع في أسعار اللحوم البيضاء.

وطالبت الفدرالية على لسان رئيسها، بمنح المربين، تراخيص لتصدير منتجات الدواجن، بما فيها اللحوم البيضاء أو بيض الاستهلاك وبيض التفقيس، بسبب وجود فائض فيها وتوفر أسواق إفريقية وعالمية.

وقال: "مع ضبط عملية استيراد مدخلات الدواجن، خاصة استيراد صيصان أمهات الدواجن، وذلك بحسب حاجيات السوق وطنيا، ولتحقيق توازن بين العرض والطلب، وتوفير منتجات الدواجن بأسعار في متناول المستهلك طيلة السنة".

وتبقى عملية رقمنة شعبة تربية الدّواجن "جدّ ضرورية"، بحسب ذات المصدر، لأهميتها في الحصول على إحصائيّات دقيقة ومعرفة القدرات الإنتاجية الحقيقية، وللحصول على نظرة استشرافية عن الشّعبة، تفاديا للوقوع في فائض المنتج أوندرته، في ظلّ حلول جذرية وليست مؤقتة.

للاستفادة من مشروع "بلدنا" القطري

بولونيون يسعون لفتح مصانع لإنتاج حليب تسمين العجول في الجزائر



وهيبة. س

تتطلع بعض الشركات البولونية، الخاصة بإنتاج حليب تسمين العجول، وفي مقدمتها شركة "POL-MASS"، إلى فتح فروع لها في الجزائر، للاستفادة من إنتاج حليب البودرة لشركة "بلدنا" الخاصة بالمشروع القطري الجزائري، وهذا بحسب ما كشفته ممثلة الشركة البولونية، ليديا مازور، خلال صالون الفلاحة بقصر المعارض بالعاصمة. وفي تصريح خاص بـ"الشروق"، قالت ليديا مازور، إن شركة "ولماس"، تسعى جاهدة لفتح فرع لها في الجزائر من أجل إنتاج حليب تسمين العجول، الذي يوزع على الفلاحين من أجل تربية الأبقار وإنتاج الحليب، مشيرة إلى أن شركتها تنتج في بولونيا 2000 طن شهريا لحليب تسمين العجول، توزع 1000 طن منها في السوق الداخلية، و1000 طن تصدر إلى الخارج. ويمكن بحسبها، الاستفادة مستقبلا من المشروع القطري الجزائري الخاص بإنتاج بودرة الحليب، من خلال فتح مصنع لـ"ولماس"، إذا وافقت السلطات الجزائرية، واستعمال البودرة كمادة أولية لحليب تسمين العجول. وقال في السياق، البيطري كريم ميراتي، صاحب شركة "بوفاك فارم" لاستيراد حليب تسمين العجول، الكائن مقرها بولاية تيارت، لـ"الشروق"، إن تعامله مع الشركة البولونية "ولماس"، بدأ منذ 10 سنوات، حيث يستورد سنويا 500 طن من هذا الحليب ويوزعه على البياطرة، الذين بدورهم يبيعونه إلى الفلاحين والشركات الخاصة بإنتاج الحليب ومشتقاتهم لتسمين عجولهم.

وكشف كريم ميراتي عن مساعيه للتعامل مع أصحاب الملبنات مباشرة كمشروع مقايضة، بحيث يقومون بتوزيع حليب تمسين العجول على الفلاحين، مقابل استفادتهم من الحليب الطازج الذي ينتجه هؤلاء، موضحا أن مستوردي هذا الحليب للجزائر قليلون، ويعتبر هو المتعامل الاقتصادي الوحيد مع الشركة البولونية "ولماس" لجلب منتجها إلى الجزائر.

ودعا ذات المتحدث السلطات المعنية، إلى مزيد من التسهيلات التي يمكن أن تتيح فرص استثمار البولونيين في إنتاج حليب تسمين العجول، الذين يعتمدون على حليب البودرة كمادة أولية، في الجزائر، وحل مشكل ارتفاع أسعار هذه المادة التي يحتاجها الفلاحون مربو الأبقار. وأوضح ميراتي أن حليب تسمين العجول يعطى لهذه الأخيرة في الأسبوع الثاني والثالث، مع العلم أن العجل لا يستغني عن حليب البقرة بعد ولادته مباشرة.

دعوا إلى الاهتمام بالتعليم والتكوين في التكنولوجيا.. نوابغ جزائريون لـ الشروق:

لا تستهينوا بابتكارات الشباب فهي أحد تحديات الذكاء الاصطناعي

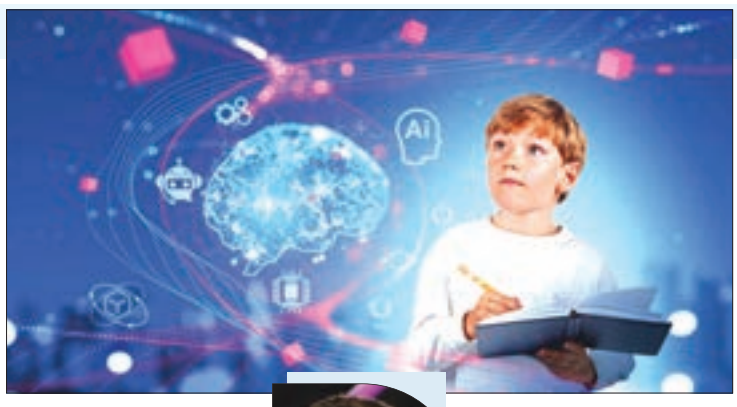

وهيبة. س

أصبح الذكاء الاصطناعي حقيقة علمية، تتنافس عليه الدول الكبرى، وتتطلع إليه البلدان العربية والإفريقية، ومن بينها الجزائر، التي أعطت اهتماما واسعا لهذه التقنية الجديدة بإنشاء مدرسة وطنية عليا للتكوين الطلبة في مهارات الذكاء الاصطناعي.

وبدأت الخطوات الأولى للاستفادة من ثمار الذكاء الاصطناعي في الجزائر، تتجلى في قطاعات أساسية كالصحة والتربية، والطاقة، والأمن الغذائي، والتنمية المستدامة، ومشاريع البناء، من خلال إدخال خدمات التقنيات العالية واستقدام أجهزة متطورة تحمل الكثير من الإيجابيات.

وأكد خبراء جزائريون، على رأسهم العالم البروفيسور بشير حليمي، المتخصص في مجال التكنولوجيا الفائقة ومؤسس شركة "Alis technologies"، التي مكنت من تطوير خوارزمية التعريب الحاسوبية، أن تحديات الذكاء الاصطناعي في الجزائر، تبدأ من التعليم والتكوين، والابتكارات والمؤسسات المصغرة.

مغامرة مالية معتبرة لتحقيق نتائج إيجابية للذكاء الاصطناعي

وقال بشير حليمي إن جهود الجزائر المتعلقة بالاقتصاد المتقدم، يجعلها تعطي الأولوية لابتكار الذكاء الاصطناعي وإدماجه في جميع القطاعات، موضحا الحرص على إرساء أطر تنظيمية قوية، لإنشاء بيئة آمنة ومسؤولة لهذه التكنولوجيا الجديدة.



بشير حليمي: المشاريع المصغرة في التكنولوجيا تجربة جديدة لكنها مفيدة

ويرى البروفسور حليمي بأن المحافظة على الثقة العامة، يأتي من خلال الاستثمار في البنيات التحتية الرقمية، وتوفير الكفاءات في مجال النشاط الرقمي وكل عمل ووظيفة في القطاعات المختلة، وهذا يحتاج بحسبه، إلى مغامرة بغلاف مالي معتبر.

وعلق حليمي قائلا: "أنا لا أعتبرها في الحقيقة مغامرة، لأنها الذكاء الاصطناعي استثمار حقيقي، ستظهر نتائجه، من خلال استرجاع الفوائد والمبالغ المالية التي تصرف عليه".

وينبغي، بحسب عالم التكنولوجيا الفائقة، بشير حليمي، أن تعطى الأولوية لوضع أساس قوي ومتين لاقتصاديات الأسواق الصاعدة والاقتصادات النامية، ونشاطات المؤسسات المصغرة والابتكارات، مشيرا إلى أن الجزائر قادرة على أن تضمن إمكانية تحقيق التحدي باستغلال الذكاء الاصطناعي في النشاطات الاقتصادية وفي الطاقة ومجال الطب والتعليم.

ونبه حليمي إلى أهمية الاستثمارات في فرق علوم البيانات، من خلال تولي المؤسسات والشركات هذه المهمة وتسهيلها من خلال علم البيانات الذي يجمع بين الإحصاءات وعلوم الكمبيوتر والمعرفة بالأعمال، واستخلاص القيمة من مصادر هذه البيانات المختلفة.

التعليم والتكوين.. الثنائية الضرورية لأجيال منتجة للتكنولوجيا

وأكد ذات المتحدث، على هامش فعاليات تظاهرة "منتدى الكتاب" بفندق الأوراسي، أين تم تكريمه إلى جانب نوابغ الجزائر والفائزين في مسابقات دولية، أن البرامج التعليمية والتوعوية، تساهم في إعطاء صورة واضحة لكيفية استخدام الذكاء الاصطناعي، وحدوده، بحيث يمكن تحديد أهداف قابلة للتحقيق ومعرفة متوازنة بإيجابيات وسلبيات هذه التكنولوجيا.

وقال إن دورات التكوين، تفيد المؤسسات والشركات تجنب الخسائر وكيفية التركيز على إيجابيات الذكاء الاصطناعي، موضحا أن الذكاء الاصطناعي، تكنولوجيا جديدة ظهرت منذ نوفمبر 2022، فقد أحدث تغييرات سريعة في العالم، من خلال البرمجة وتسهيل القرارات وتقديم الخدمات الطبية، والتعليمية، وغيرها من شؤون الحياة.

وبحسب حليمي، فإن هناك أولويات ينبغي على الجزائر اتباعها للاستفادة من خدمات الذكاء الاصطناعي، أولها التعليم، أي تربية وتنشئة الأجيال على ممارسة الخوارزميات وفهمها والمساهمة في الابتكار وطرح الأفكار ليتعودوا على أن ينتجوا التكنولوجيا ولا يستهلكونها فقط بعد أن تأتي إليهم من الخارج.

وأكد على ضرورية تربية أجيال على البرمجيات، وفهمها، والتنافس في ما بينهم على الابتكارات، قائلا إن المشاريع المصغرة تجربة جديدة في الجزائر، ولا يمكن الحكم عليها من الآن، فقد تكون أكثرها غير منتجة بشكل ملموس للتكنولوجيا، ولكنها ممارسة وترسيخ لثقافة ستتجلى نتائجها بشكل واضح وقوي في السنوات القادمة.



وليد هني: نوادي الهواة فضاءات مهمة لاكتشاف النوابغ

لا تستهينوا بنوادي الهواة لأنها فضاءات لاكتشاف النوابغ

وفي سياق الموضوع، قال الطالب الجزائري وليد هني، الذي لفت الأنظار خلال مشاركته في برنامج للمواهب بروسيا برسم عرض جمع فيه بين تقنيات الحساب الذهني وتقنيات الذاكرة، في تصريح لـ«الشروق"، على هامش تكريمه في فعاليات تظاهرة "منتدى الكتاب" بفندق الأوراسي، إن هناك شبابا جزائريين يمكن أن ينجحوا في جميع المجالات، لدينا، بحسبه، نوابغ يملكون قدرات ولا ينتظرون إلا الدعم المادي والمعنوي. وأكد وليد هني، صاحب العشرين سنة، أن القدرات الكبيرة التي يملكها بعض الشباب الجزائري، في مجال التكنولوجيا، تحتاج إلى التجسيد دعم لوجستيكي، مع إزالة بعض العراقيل، إلا أن ذلك ليس بحسبه، حجة لفشل البعض، لأن تخطي العقبات يتطلب صبرا ومثابرة. ويرى هني بأن الفضاءات الخاصة بالتجارب العلمية والتكنولوجية، وبعض النوادي الخاصة بالهواة، والشغوفين بالاختراعات والابتكارات، ويقصد بها بحسبه، تلك المهتمة بالممارسة الميدانية، يمكنها اكتشاف النوابغ الذين يبلغون العالمية، ويفيدون الجزائر بالذكاء الاصطناعي والتكنولوجيا المتطورة.

وزارة الاتصال
المؤسسة الوطنية للإتصال، النشر والإشهار
برأسمال قدره دج 7.750.000.000,00

المديرية المركزية للتسويق والاتصال
الجزائر في: 26 MAI 2024
مرجع رقم: 113./م.م.ت.إ/2024

بيـــان صحـفي

يسر لجنة تحكيم الطبعة السابعة للجائزة الكبرى آسيا جبار للرواية أن تعلن عن القائمة الطويلة للعناوين المرشحة للجائزة المرموقة والتي تتكون من 24 رواية من بينها: 12 باللغة العربية، 05 باللغة الأمازيغية و07 باللغة الفرنسية.

حيث تميزت الطبعة السابعة للجائزة الكبرى آسيا جبار للرواية بمشاركة قوية وذات نوعية عالية، حيث تم تقديم 150 رواية منها: 86 باللغة العربية، 10 باللغة الأمازيغية و55 باللغة الفرنسية.

كما سيتم الإعلان عن القائمة القصيرة خلال شهر جوان.

القائمة الطويلة:

1- اللغة العربية:

- **الفرائس تكتب تاريخها**، سامية بن دريس، دار ميم للنشر والتوزيع.
- **برج شهرزاد**، زكية علال، دار خيال للنشر والترجمة.
- **باب الأقواس ليالي مدينة الجدار**، محمد كاديك، دار ميم للنشر والتوزيع.
- **جذوري نخلة**، معمر حجيج، دار قانة للطباعة والنشر والتوزيع.
- **حوش المعاشات**، حميدة شنوفي، المؤسسة الوطنية للفنون المطبعية للنشر.
- **حوش خوسي أوتشو**، ليلى عيون، دار ميم للنشر والتوزيع.
- **زوجة السيدين**، علي هجرسي، دار خيال للنشر والترجمة.
- **عيشتو ريم الرقيبات**، عبد القادر بن جعفري، دار خيال للنشر والترجمة.
- **مدن المرجان، رحلة إلى المرسى الخرز القديم**، زهرة كشاوي، دار ميم للنشر والتوزيع.
- **مرجاجو شظايا وندوب**، بن شارف حميدي، دار خيال للنشر والترجمة.
- **ماراتون وقت الظهيرة**، فارس كيبش، دار كلاما للنشر والتوزيع.
- **هُواريّة**، إنعام بيوض، دار ميم للنشر والتوزيع.

- **Abbuh !,** Amrane Salem, les éditions Imtidad.
- **Tezgertirga,** Bellal Tilelli, les éditions Imtidad.
- **Tadist YettwaneΣlen,** Aoudia Zohra, Les éditions Imtidad.
- **Tawkilt Tamcumt,** Tighilt Rachid, les éditions Imtidad.
- **1954 Talalit n usirem,** Kerrache Hachemi, à compte d'auteur.

3-اللغة الفرنسية:

- **De Glace et de Feu,** El Kenz Suzanne, Barzakh éditions.
- **Le Bouclier de Massinissa,** Gasmia Ahmed, Editions Frantz Fanon.
- **Les gens du peuplier,** Metref Arezki, Casbah éditions
- **Molière m'a tuer (l'Homme des accords déviants),** Guermiche Salah, Editions Frantz Fanon.
- **ROBBA la Berbère donatiste,** Reffas Driss , Casbah Editions.
- **Sin La Lune en miettes,** OTMANI Abdelaziz,Casbah Editions.
- **Terminus BABEL,** Benfodil Mustapha, Barzakh éditions.

الجمهورية الجزائرية الديمقراطية الشعبية
وزارة الداخلية والجماعات المحلية
ولاية: عين الدفلى
دائرة: برج الأمير خالد
بلدية: بئر ولد خليفة
رقم التعريف الجبائي: 098444195124616

إعلان عن المنح المؤقت

طبقا لأحكام المادة 65، 82 من المرسوم الرئاسي رقم 247/15 المؤرخ في 2015/09/16 المتضمن تنظيم الصفقات العمومية وتفويضات المرفق العام، تعلم بلدية بئر ولد خليفة المؤسسات المشاركة في طلب العروض الوطني المفتوح مع اشتراط قدرات دنيا رقم 2024/05 الصادر بالجرائد الوطنية "الشروق اليومي" بتاريخ 2024/05/11 و"Le jeune indépendant" بتاريخ 2024/05/13 أنه بعد تقييم العروض تم منح المشروع بصفة مؤقتة للمؤسسة التالية:

عنوان المشروع	تعيين المؤسسة	مبلغ العرض	مدة الانجاز	معايير الاختيار
تهيئة وتعبيد الطرقات بمركز المدينة الشطر الثاني (شارع بوعزة محجوب، شارع بولوحة محمد، شارع خوشي محمد، شارع العقيد بونعامة، شارع 24 فيفري) على مسافة 1250 م/ط	مؤسسة أشغال الطرق والري والبناء صادفي مخفي الكائنة بخميس مليانة NIF: 173440400707109	31.020.855,00 دج	04 أشهر	أقل عرض

باقي المؤسسات مدعوة إلى التقرب من مكتب الصفقات العمومية للاطلاع على النتائج المفصلة لتقييم العروض في أجل أقصاه 03 أيام ابتداء من أول صدور لهذا الإعلان بالجرائد الوطنية أو النشرة الرسمية لصفقات المتعامل العمومي BOMOP

المؤسسات التي تعارض اختيار المصلحة المتعاقدة بإمكانها تقديم طعون أمام لجنة الصفقات البلدية في أجل عشرة (10) أيام ابتداء من صدور هذا الإعلان بالجرائد الوطنية أو النشرة الرسمية لصفقات المتعامل العمومي BOMOP، وإذا تزامن اليوم العاشر مع يوم عطلة أو يوم راحة قانونية، يمدد التاريخ المحدد لرفع الطعن إلى يوم العمل.

بئر ولد خليفة في: .....
رئيس المجلس الشعبي البلدي



COMINTAL

شركة المنشآت القاعدية للاتصالات – الجزائر
Compagnie des Infrastructures de Télécom Algérie

إعلان عن طلب عروض وطنية مفتوحة

رقم 02/ كومنتال / 2024

كراء سيارات نفعية وسياحية بدون سائق

تعلن شركة المنشآت القاعدية للاتصالات - الجزائر، الواقعة في شارع العربي عبد السلام - عين طاية - الجزائر، **إعلان عن طلب عروض** لصفقة طلبية تمتد لمدة سنة قابلة للتجديد حتى خمس (05) سنوات، **متعلقة بكراء السيارات النفعية والسياحية بدون سائق.**

يمكن للمتعهدين المهتمين بهذا الإعلان سحب دفتر الشروط على مستوى دائرة الإدارة والمالية لشركة كومنتال الواقعة العنوان المبين أعلاه. مقابل دفع مبلغ خمسة آلاف دينار جزائري (5000 دينار جزائري)، غير قابلة للاسترداد، حيث يتم الدفع من خلال وكالة البنك الوطني الجزائري عين طاية رقم **الحساب: رقم .00100646030000041 5/64**

يجب إرسال العرض التقني والعرض المالي والملف الإداري مصحوبًا بالمستندات التنظيمية المذكورة في دفتر الشروط إلى العنوان المشار إليه أعلاه، في ظرف رئيسي مبهم مع العبارة التالية:

إعلان طلب العروض رقم 02/ كومنتال / 2024

كراء سيارات نفعية وسياحية بدون سائق

"لا يفتح إلا من طرف لجنة فتح الأظرفة وتقييم العروض"

مدة تحضير العروض: هي خمسة عشرة (15) يومًا من تاريخ أول نشر لهذا الإعلان في الجرائد اليومية

يحدد موعد تقديم العروض في اليوم الأخير من الموعد النهائي لإيداع العروض قبل الساعة 14:00.

صلاحية العروض تعادل مدة تحضير العروض بالإضافة إلى ثلاثة (03) أشهر.

تاريخ جلسة فتح الأظرفة سيكون في نفس اليوم الموافق للموعد النهائي لتقديم العروض الساعة 14:30

REPUBLIQUE ALGERIENNE DEMOCRATIQUE ET POPULAIRE
وزارة الري
MINISTERE DES RESSOURCES EN EAU ET DE LA SECURITE HYDRIQUE
الديوان الوطني للسقي وصرف المياه
ONID/DRA

إعلان عن المناقصة الوطنية المفتوحة الثانية مع اشتراط قدرات دنيا رقم 2024/03

يعلن الديوان الوطني للسقي وصرف المياه للمديرية الجهوية للجزائر الوسط(DRA)عن إعادة إجراء مناقصة وطنية مفتوحة مع اشتراط قدرات دنيا رقم2024/03 من اجل تزويد ،نقل و وضع معدات الري ،الهيدروميكانيكية و الكهربائية متوسطة و ضعيفة التوتر،لمحطات الضخ لواد البردي .لصالح مشروع تقوية التزود بالماء الشروب للمنطقة الصناعية واد البردي بما فيها منطقة التوسع . ولاية البويرة.

توجه المناقصة للمؤسسات التي تتوفر لديها:

1-**القدرات التقنية:**
أن تكون للمتعهد شهادة التأهيل والتصنيف المهنيين سارية المفعول الدرجة04 أو أكثر، النشاط الرئيسي: أنشطة الري،

2- **القدرات المالية:**
-على المتعهد أن يكون قد حقق خلال 05 خمسة سنوات الأخيرة2018-2019 2020-2021-2022 رقم أعمال لا يقل عن 30 000 000,00 دج
-الوسائل المالية التي تبررها نسخ من الميزانيات العمومية للسنوات الثلاث الماضية والتي تبررها نسخة من الميزنية الضريبية مصادق عليها من قبل السلطات الضريبية المختصة ويشار إليها من قبل مدقق حسابات .

3-**المراجع التأهيلية :**
أن يكون المتعهد قد أنجز (02)مشروعين مماثلين في تزويد ووضع معدات الري(شهادة حسن التنفيذ النهائية صادرة من الزبون)

بإمكان المؤسسات المهتمة بهذا الإعلان سحب دفتر الشروط لدى المديرية الجهوية للجزائر للديوان الوطني للسقي وصرف المياه الكائن مقرها **بمزرعة موح الوناس حمادي بومرداس** مقابل دفع مبلغ غير مسترجع مقدر **بعشرة آلاف دينار جزائري (10.000,00دج)** للحساب المفتوح رقم **00400178401001363 7/90** للديوان الوطني للسقي وصرف المياه لدى القرض الشعبي الجزائري (CPA) وكالة رويبة- الجزائر.

تقدم العروض مرفقة بالوثائق المذكورة في دفتر الشروط داخل ظرف رئيسي مبهم التسمية ولا يحمل سوى عبارة **"لا يفتح"** مناقصة وطنية مفتوحة رقم 2024/03من اجل تزويد ،نقل و وضع معدات الري ،الهيدروميكانيكية و الكهربائية متوسطة و ضعيفة التوتر،لمحطات الضخ لواد البردي لصالح مشروع ولاية البويرة.
- تودع العروض لدى العنوان التالي:

-الديوان الوطني للسقي وصرف المياه
-المديرية الجهوية للجزائر
بمزرعة موح الوناس حمادي بومرداس

- حدد تاريخ إيداع العروض يوم العاشر إلى غاية 12 سا.ابتداء من أول ظهور لهذا الإشهار في الصحافة الوطنية أو على موقع الديوان الوطني للسقي وصرف المياه :
www.onid.com.dz.
-يتم فتح الأظرفة في جلسة علنية بنفس اليوم على الساعة 13 سا بمقر المديرية الجهوية للجزائر للديوان الوطني للسقي وصرف المياه .
- تبقى العروض سارية لمدة مساوية للمدة المستغرقة لأعدادها مضاف اليها تسعون 90 يوم بدءا من تاريخ ظهور أول إشهار في الصحافة الوطنية أو على موقع الديوان الوطني للسقي وصرف المياه.

République Algérienne Démocratique et Populaire
Ministère des Affaires religieuses et des Wakfs
Office National du Pèlerinage et de la Omra

الجمهورية الجزائرية الديمقراطية الشعبية
وزارة الشؤون الدينية والأوقاف
الديوان الوطني للحج والعمرة

رقم السجل التجاري: 16/00 0981212 B 08
رقم التعريف الجبائي: 000816098121224

إعلان عن المنح المؤقت

يعلن الديوان الوطني للحج والعمرة عن منح مؤقت لطلب العروض الوطني المفتوح مع اشتراط قدرات دنيا رقم 2024/03 الخاص بتدعيم وتهيئة مقر الديوان الوطني للحج والعمرة في حصة واحدة الكائن بحي 2290 مسكن بعين النعجة ولاية الجزائر.

الحصة	العملية	المتعهد	المبلغ بكل الرسوم دج	مدة الإنجاز	معيار الاختيار
01	تدعيم وتهيئة مقر الديوان الوطني للحج والعمرة في حصة واحدة الكائن بحي 2290 مسكن بعين النعجة ولاية الجزائر.	كوسيدار بناء spa	755 279 409,61 دج	8 أشهر	أحسن عرض

- يمكن للمعترضين على هذا الاختيار تقديم طعونهم لدى لجنة الصفقات الديوان الوطني للحج والعمرة في مدة أقصاها عشرة (10) أيام ابتداء من أول نشر لهذا الإعلان وفقا للإجراءات المعمول بها.

الجزائر في: 26 MAI 2024

الفرع : شارع محمد عليلشت بجوار مسجد عبد الحميد ابن باديس - القبة -
الهاتف : 00213.23.77.78.42/43
الفاكس : 00213.23.77.78.99

CNEP Banque

الصندوق الوطني للتوفير والإحتياط - بنك
Caisse Nationale d'Epargne et de Prévoyance-Banque

المديرية الجهوية للشبكة التجارية الجزائر-غرب

إعلان عن الغاء

المناقصة الوطنية بشرط حد أدنى للقدرات رقم: 01/ م.ج.ش.ت.ج.غ /2024

يعلن الصندوق الوطني للتوفير والاحتياط-بنك المديرية الجهوية للشبكة التجارية الجزائر غرب، كل المتعهدين المعنيين بالمناقصة الوطنية بشرط حد أدنى للقدرات رقم: 01/م.ج.ش.ت.ج.غ/2024 الصادرة في الجرائد الوطنية El Watan و الشروق اليومي بتاريخ 2024/03/06 والمتعلقة ب:

بناء وكالة الصندوق الوطني للتوفير والاحتياط/بنك وبناية مسكن وظيفي في شرشال

حصة وحيدة:

- Sécurité électronique
- Vidéosurveillance Détection anti-incendie
- Detection anti-intrusion
- Detection anti-aggression
- Détection anti-inondation

عن الغاء هذه المناقصة.

CNEP Banque

الصندوق الوطني للتوفير والإحتياط - بنك
Caisse Nationale d'Epargne et de Prévoyance-Banque

مديرية إدارة الوسائل

رقم التعريف الضريبي 000016001382940

إعلان عن عدم جدوى

المناقصة الوطنية المحدود ة رقم:01/م.إ.و/2024

يعلم الصندوق الوطني للتوفير والاحتياط - بنك، مديرية إدارة الوسائل، كل المتعهدين المعنيين بالمناقصة الوطنية المحدود ة رقم: 01/م.إ.و /2024 الصادرة في الجرائد الوطنية Le Soir d'Algérie و الشروق اليومي بتاريخ 2024/04/21 والمتعلقة ب:

" إقتناء سيارات في حصص منفصلة "

عن عدم جدوى هذه المناقصة

علوم الشريعة.. أم علمنة الشريعة؟



هل يمكن أن نتحدث عن شيء اسمه "علمنة الشريعة"، أو عن شيء يقترب في مدلوله من هذا المصطلح؟ أعتقد ذلك، فمن لا يملك الجرأة على اقتراح حذف مادة الشريعة من المقررات المدرسية، وإن لم يعيه السعي في إلغاء الشعبة الخاصة بها، لن يعدم الوسيلة التي تمكّنه من إفراغ هذه المادة من محتواها، وإن احتفظت بعنوانها.

■ بقلم: عيسى جرّادي

جملة الاقتراحات التي تقدّمت بها اللجنة الوطنية لإصلاح المنظومة التربوية، والموجَّهة إلى إعادة بناء برامج مادة العلوم الإسلامية في مختلف الأطوار التعليمية، مشفوعة باقتراح إلغاء الشعبة في طور التعليم الثانوي، ستكشف إلى أي مدى كان التحايل طريقة محبذة –وغير مثيرة للجدل– لتمرير هذا المشروع المشبوه!

بين أيدينا جملة اقتراحات وردت في الوثيقة المرجعية لمشروع الإصلاح التربوي، تبدي التوجه الجديد القائم على تحوير هذه المادة، وإخضاعها لعملية زرع أجسام غريبة فيها، لتبدو نسخة مطابقة – ولو بنسبة معينة– لما يقدَّم في المجتمعات اللائكية تحت عنوان "الفلسفة" أو "مقارنة الأديان" أو "الفكر الديني".

يقترح المشروع:

1- في الطور الأول من التعليم الأساسي (إدماج التربية الدينية والتربية المدنية في مادة واحدة تسمى "التربية الأخلاقية"، والتي ستوجَّه نحو اكتساب ودعم السلوكيات الإيجابية لدى الطفل مع تعليمه أركان الإسلام الخمسة والاستشهاد بآيات قصيرة من القرآن الكريم وبأحاديث نبوية ذات علاقة بالموضوعات المدرَجة).

2- في الطورين الثاني والثالث من التعليم الأساسي:

(تحت اسم: التربية الُخلقية والمدنية والدينية، يمكن أن تدرج هذه المادة تدريجيا مفاهيم متعلقة بالشعائر والفرائض الدينية الإسلامية، على أن تبقى مركِّزة على القيم الإنسانية والأخلاقية، وعلى دعم السلوكيات الإيجابية).

3- في التعليم الثانوي

(ابتداء من السنة الأولى من التعلم الثانوي، ترتقي هذه المادة إلى تعليم ديني فلسفي يتمحور حول مختلف التيارات الفكرية والمذاهب مع تناول الديانات الأخرى حتى يتسنى للتلميذ اكتساب ثقافة أوسع في هذا المجال، مع التفتح والتسامح إزاء الديانات والثقافات الأخرى. كما ينبغي أن يندرج هذا التعليم في مجال أوسع وهو مجال العلوم الاجتماعية لاسيما منها التاريخ الذي يجب أن يتطرق لا محالة إلى الحضارة الإسلامية حتى يسهم مع التعليم الديني في دعم الهوية وترسيخها والشعور بالانتماء مع تنمية روح التسامح والتعايش السلمي مهما كانت الفروق وأوجه الاختلاف).

ماذا يعني هذا؟

في الطور الأول (السنوات الخمس الأولى) سيقع حرمان التلميذ من التعرُّف على شيء اسمه التربية الدينية أو الإسلامية بتعبير أدق، بتوجيه نظره إلى لون مختلف من التربية على غرار التربية المدنية والتربية الأخلاقية، وهذه مصطلحات فضفاضة يمكن أن تستوعب أي شيء؛ فالأخلاق عنوان جامع لمجموعة من السلوكيات التي تنبع من خلفيات عقدية وحضارية متباينة، فأخلاق المسلم غير أخلاق البوذي أو اللائكي على سبيل المثال، فما يراه بعضهم عنوانا للاستقامة أو الفضيلة أو سلوكا إيجابيا قد يراه غيرهم نقيض ذلك.

وهذا ما يحرم التلميذ من اكتشاف ما له علاقة بدينه، بصرفه إلى تصوُّرات مغايرة للمألوف لديه، أو ما يكتشفه في أسرته أو بيئته عامة، يقع هذا بغضّ النظر عن محتوى المادة، فتعليم أركان الإسلام ليس أمرا هيّنا، وربما لو تم توجيهه لتعلُّم مسائل أخلاقية من منظور إسلامي، لكان ذلك أنفع له.

في الطورين الثاني والثالث (السنوات الأربع التالية)،

> **الغرب عموما وفي فرنسا تحديدا – التي تُستقى من مناهجها الدراسية المسحة التغريبية عندنا– تُدرَّس الفلسفة باعتبارها بديلا عن الدين الذي لا يُعترف به دينا للدولة أصلا، فالفلسفة لديهم منبعٌ للقيم والأخلاق وليست المسيحية، وهذا ما تحاول قوى التغريب عندنا زرع بذوره في المدرسة عبر مناهج ظاهرها إسلامي وباطنها غير ذلك.**

نصطدم بتوليفة مركَّبة من عدة مصطلحات، وكان يغني عنها الاحتفاظ بعنوان واحد ووحيد هو التربية الإسلامية، بدل أن نوحي للتلميذ بأن الإسلام هو هذه الشعائر والفرائض التعبدية أما الأخلاق فلها مجالها الخاص، فيقع الفصام بين الاثنين، أعني بين الدين والأخلاق، ثم لم هذا التركيز على ما يسمى "القيم الإنسانية والأخلاقية، والسلوكيات الإيجابية"، وكأننا لا ننتمي إلى هذا العالم، ونشذ عنه بقيم متوحشة؟!

في التعليم الثانوي يتجلى التجني على المادة والشعبة معا، فقد أقصيت الشعبة نهائيا من دون مبرر وجيه، وأصاب المادة عوارٌ خطر، من أبرز مظاهره:

1- بغير مبرر مقنع، وإذ أنّ الهدف ليس التخصص، بل صياغة ذهنية إسلامية واحدة لكل التلاميذ، جرى التمييز بين تلاميذ الجذع المشترك في الحجم الساعي للمادة (ساعتان لتلميذ الجذع المشترك أدب، وساعة واحدة فقط لتلميذ الجذع المشترك علوم)، وللغرابة يعاد توحيد الحجم الساعي في السنتين الثانية والثالثة (بواقع ساعتين أسبوعيا)، وهذا إجراءٌ غير مفهوم على الإطلاق!

أليس هذا ما دعا رئيس المجلس الإسلامي الأعلى في 2005 إلى أن يسأل عن (أسباب تراجع وزارة التربية الوطنية عن قرار تخصيص ساعتين لمادة العلوم الإسلامية عوض ساعة)، معتبرا ذلك (تراجعا عما اتفق عليه في 2002 بين المجلس والوزارة المعنية ووزارة الشؤون الدينية والأوقاف)، مبديا رفضه (قرار طمس مناهج وبرامج التربية الإسلامية، الذي سيفتح الباب أمام المشوشين لزرع بذور العنف التي ستنتج مواطنين متشددين وعنيفين)!

2- جملة المحاور التي يتضمنها المنهاج وهي (الكتاب والسنة، الفقه وأصوله، السيرة والحضارة، العقيدة والفكر الإسلامي) مفرَغة من محتواها الإسلامي المعروف في أمهات الكتب الدينية المعتبرة، إلى جانب بتر العناصر الجزئية على مستوى كل محور، فهي غير شاملة، ما يحرم التلميذ من بناء تصور شامل للموضوع الواحد.

3- بصفة عامة تحول منهاج العلوم الإسلامية من علوم إسلامية إلى فكر إسلامي (المدارس الإسلامية، تكوينها وتاريخها، أهم التيارات الدينية، تاريخ الديانات، دور الإسلام في الفكر العالمي)، وهذا ما لا يساعد على بناء ذهنية إسلامية، تصل بين حقائق الوحي وتنزيل أحكامه على الواقع، وتقديري أن ما ورد في وثيقة الاقتراحات المشار إليها سابقا، قد تم تجسيده عبر المضامين الفكرية المطروحة، والتي قد تتحول إلى أداة هدم فكري إن لم تُسند لأستاذ كفء بأدنى تقدير، فتدريس (اليهودية والمسيحية) اللتين أصابهما التحريف، قد يخلّف اعتقادا لدى من لا يملك أي دراية بذلك، أن نصوصهما المتداولة صحيحة ومحتواهما وحيٌ سماوي، وهذا غير صحيح، فمقارنة الأديان محل دراسته الجامعة، وليس ذهن تلميذ لم يختبر أبعاد هذه الدراسات.

في الغرب عموما وفي فرنسا تحديدا – التي تُستقى من مناهجها الدراسية المسحة التغريبية عندنا– تُدرَّس الفلسفة باعتبارها بديلا عن الدين الذي لا يُعترف به دينا للدولة أصلا، فالفلسفة لديهم منبعٌ للقيم والأخلاق وليست المسيحية، وهذا ما تحاول قوى التغريب عندنا زرع بذوره في المدرسة عبر مناهج ظاهرها إسلامي وباطنها غير ذلك.

أما الاحتجاج بـ(تنمية روح التسامح والتعايش السلمي مهما كانت الفروق وأوجه الاختلاف)، فتقديري أن في الإسلام من هذه الروح الإنسانية، ما يسمح بتجاوز أي إشكال يتعلق بتقبُّل الآخر في ظل الاحترام المتبادل للخصوصية الثقافية لكل طرف.

وعند هذا الحد، نتساءل عن الغرض الحقيقي الذي يسوّغ التعامل مع مادة تقع في صلب الهوية الوطنية، وتبرز آثارها جلية في التاريخ الحضاري للأمة، وكأنها مجرد فلسفة أو فكر بشري لا صلة له بوحي السماء، أو بما يجب أن يتحلى به المسلم في المدرسة وخارجها؟!

فلسطين وأوهام اليمين واليسار العربيين

لا يستغرقنّ أحدُنا في ما يحيط به من مشاغل، تبدو لفرط ثباتها مكتسبات لا تتغير، المادية منها خاصة. الكل يُستدرج إلى نهاية يريدها الله منا؛ فلنحذر من الأقدار إذا استدرجتنا. وأولاهم بالحذر، أولائك الذين آتاهم الله حظا من الدنيا، تناولوه من طريق محرّم، فهم فيه لاهون وبه فرحون.

■ بقلم: عز الدين مصطفى جلولي



"طوفان الأقصى" وهب الأمة طوفانا من الوعي قلما تجود به الأيام، فدفع الكيِّسين من الناس إلى ضبط ساعاتهم على إيقاع الس الكونية التي تتحكم في سيرورة الحياة من كل جانب. أما من تأخر عن اللحاق بساعة الزمن، فلينتظر النوازل عندما تقع.

النظرة الأفقية مسدودة في قضية الدولة الفلسطينية، أما النظرة العمودية فمُبهجة. ليس لأحد التصرف إلا في ما يملك وبالتي هي أصوب، أما ملك الأمة فلا أحد له الحق في المتاجرة به مهما كان شأنه. المبادرة العربية للسلام لسنة 2002 وُضعت من دون استشارة الشعوب، والزمن قتلها. فإذا استعصى الحل على هذا الجيل فالأمة ولّادة، ولا نستعجل النصر، وإن طال بنا الرباط.

حسمُ الصراع يكون في الميدان، وتحت بريق الأسنة ولمع السيوف، ولا يفيد فلسطين دموعٌ من هنا أو عواطف من هناك. كثيرات قدّمن أعمالا بطولية، وكن في الصفوف الأولى مع المجاهدين. ومنهن من كانت تمد المقاومة بفلذات، وتستنزل النصر في الخلوات.

يباهي الصهاينة بالتطرف والإرهاب جهارا نهارا، ويعلّمون صغارهم كيف يحملون السلاح، ليكون الصهاينة وحوشا يقتلون الفلسطينيين في الميدان، ونحن نستحي أمام العالم أن يرانا كما نحن كائنون، بل إن بعضنا يغيّر من جلده الخشن ليكون مثل النواعم، ويخشى أن "يترجّل" أمام عدوه وهو قريب منه في الساحات.

لا ينفطم بعض الساسة والكتّاب المتحمسين عن البحث في التاريخ عن ملهمين ثوريين كل بحسب ميله وانتمائه، يزيد بالإلهام أوار صراع يشتعل هنا أو آخر يخبو هناك. قد نجد لهذا المنطق عذرا لدى مناضلين لم يعرفوا عن المثل الملهمة غير "شي غيفارا" و«ماو تسي تونغ" و«لينين"، أما المسلم الحقيقي فمَغنيٌّ عن هؤلاء جميعا، برسول الله أولا، وبقادة المسلمين العظماء وما أكثرهم في التاريخ ثانيا.

ما الذي أتى بك أيها الجندي "المغرَّر به" لتَقتل أو تُقتل على أرض ليس لك فيها حقٌّ ولا نصيب؟ وعلى المقتول ظلما واجب وله حق موعود "إن الله اشترى من المؤمنين أنفسهم وأموالهم بأن لهم الجنة، يقاتلون في سبيل الله فيقتُلون ويقتَلون، وعدا عليه حقا في التوراة والإنجيل والقرآن، ومن أوفى بعهده من الله، فاستبشروا ببيعكم الذي بايعتم به، وذلك هو الفوز العظيم".

يبقى الحديث الشريف عن أهلنا المرابطين في فلسطين أحسن دليل شرعي لهم على الأفضلية، وأي دليل على ذلك خير من شهادة إلهية، تواترت الروايات على نقلها بطرق مختلفة فيها زيادات، منها ما رواه الإمام أحمد في "مسنده"، عَنْ أَبِي أُمَامَةَ قَالَ: قَالَ رَسُولُ اللَّهِ صَلَّى اللَّهُ عَلَيْهِ وَسَلَّمَ: "لَا تَزَالُ طَائِفَةٌ مِنْ أُمَّتِي عَلَى الْحَقِّ ظَاهِرِينَ لَعَدُوِّهِمْ قَاهِرِينَ لَا يَضُرُّهُمْ مَنْ خَالَفَهُمْ إِلَّا مَا أَصَابَهُمْ مِنْ لَأْوَاءَ حَتَّى يَأْتِيَهُمْ أَمْرُ اللَّهِ وَهُمْ كَذَلِكَ قَالُوا يَا رَسُولَ اللَّهِ وَأَيْنَ هُمْ قَالَ بِبَيْتِ الْمَقْدِسِ وَأَكْنَافِ بَيْتِ الْمَقْدِسِ"... فأمام الأمة اليوم مرآة صافية، يرون فيها أعمالهم، ويقوّمون بها مواقفهم، ويحددون وفقها سياساتهم... وقد كشف النزال في "طوفان الأقصى" ذلك الأمر كله وبيّنه "وقل اعملوا، فسيرى الله عملكم، ورسوله، والمؤمنون، وستُردّون إلى عالم الغيب والشهادة، فينبِّئكم بما كنتم تعملون".

بالقياس مع ما يجب أن يُفعل، أو بالمقارنة مع ما فعلت بعض الدول اللاتينية من تشنيع ومحاكمة وقطع علاقات مع الصهاينة، تأتي الخطوة التركية بقطع العلاقات التجارية مع الكيان متواضعة، وتحتاج إلى خطوات تصعيدية كثيرة، سلمية وعسكرية، ولا مجال للتفكير في موازين الربح والخسارة المادية ساعتها، الله يعوّض المجاهدين بأموالهم وأنفسهم أضعافا مضاعفة. ولكن أين أهل الخليج من كل هذا؟ وهل حقا النشامى في الأردن لا يستطيعون تقديم ما يلزم لإخوتهم في الجوار الملاصق؟ ألا يمتلك الأردن أوراقا كثيرة يمكن أن يقلّب بها الطاولة؟ هل الملكية أهم أم الإنسان والشرف والمقدسات؟

الثروات الأحفورية نعمة من الله بيد مالكها، سلطه عليها لينظر كيف هو فاعل بها، فلا يغترن مالكها إن كان له متسع في صرفها هنا أو هناك. يتنعم بهذه الثروات الأجانب، وتوضع بين أيديهم ليعزز موقفهم في الحرب مع الروس، ولكن لمَ لا يكون الغاز وسيلة سياسية للضغط على داعمي الكيان، بدلا من أن يكون مادة اقتصادية فحسب؟

وماذا عن السياسة المصرية المتخاذلة؟ أليس الجيش المصري الأقوى إفريقيًّا؟ ثم ما الضير لو تدفق أهلنا الفلسطينيون على أهلنا المصريين والأردنيين، وبدأ الإعداد لجيش الفاتحين من الجبهتين؟ لقد قدّمت تونس والمغرب للجزائر ملاذا ومعسكرات كانت منطلقا للمقاومة، وبقي ذلك جميلا لا يُنكر في انتصار الثورة التحريرية.

اليمين واليسار العربيان، سياسيوه ومثقفوه وإعلاميوه... تلزمهم مراجعة لمسيرتهم النضالية، أحسبهم في غفلة عنها، أو أنهم راضون بما قدّموا، أو أنهم لا يشعرون بمسؤولياتهم عما آلت إليه أوضاعنا التي ساهموا في تشكيلها، منذ أن استقلت الدول العربية ولحقت رهاناتها بالكتلة الغربية أو بالكتلة الشرقية.

لكل إعلاناتكم في جريدة الشروق
إخبارية وطنية
الرجاء الاتصال بمصلحة الإشهار على الأرقام التالية:
الهاتف: 023.70.93.53 / 023.70.93.59 الفاكس: 023.70.93.54
الإعلانات الكبرى (أسود/أبيض – ألوان): pubchorouk@gmail.com
الإعلانات المبوبة: (petites annonces)
echoroukannonces@gmail.com

الديمقراطية.. أفضلُ صيغة إجرائية لتطبيق الشورى

تعدُّ "الشورى" في النظام السّياسي الإسلامي من القيَم السّياسية التي تجسّد احترام إرادة الشّعب، إذْ تحقّق الانسجام بين إرادة الحاكم والمحكوم، وتضْمَن وَحدة الأمّة، ولمنع أيّ تغوُّلٍ سلطويٍّ على الحرّيات وحقوق الإنسان فقد أقرّ الإسلام مسوّغاتٍ لمواجهةِ ذلك، ومنها: ضمان التوازن في القوّة بين الشّعب والسُّلطة، بما يتجاوز مفهوم المدافعة إلى أدواتٍ أوسع، فتشمل امتلاك الشّعب للقوّة السّياسية والمدنية، وهو ما وصل إليه الفكر السّياسي الدستوري المعاصر بتطبيق مبدأ المدافعة عبر آليّة الاحتكام إلى الانتخابات لتجسيد إرادة الأمة، وممارسة الرّقابة الشّعبية على السُّلطة.



■ناصر حمدادوش

إنَّ مواجهة أيِّ استبدادٍ أو فسادٍ يرقى إلى أسمى درجات التعبُّد لله تعالى، وهو من أعظم أنواع الجهاد السِّياسي المدني، كما قال صلى الله عليه وسلم: "أعظمُ الجهاد كلمةُ حقٍّ أمام سلطان جائر"، وقد كرَّس سيِّدنا أبو بكر الصِّدِّيق رضي الله عنه في خطبة تولِّيه الخلافة سنة 11 هجرية قواعد التوازن بين السُّلطة والشَّعب في مسؤولية الاختيار الحرِّ للحاكم، وواجب الرقابة عليه، بقوله: "يا أيُّها الناس، قد وُلِّيت عليكم ولستُ بخيركم، فإنِ أحسنت فأعينوني، وإن أسأت فقوِّموني، أطيعوني ما أطعتُ الله فيكم، فإنْ عصيتُ فلا طاعة لي عليكم". وقد اتَّجه الفقهُ السِّياسي الإسلامي إلى إحداث التوازن بين إرادة الشَّعب وقوة السُّلطة عبر المدافعة وواجب الأمر بالمعروف والنهي عن المنكر، إذْ عالج القرآنُ الكريم ظاهرة التوتُّر بين العدل والظلم، وبين الحرية والاستبداد، وبين الصَّلاح والفساد، بهذا التدافع الضامن والعاصم من الفساد والاستبداد، كما قال تعالى: "ولولا دَفْع اللهِ النَاسَ بعَضهم ببعض لفسدت الأرض.." (البقرة:251). إنَّ سُنَّةَ التدافع تمارسُ دورًا مصلحيًّا ورقابيًّا على مكوِّنات المعادلة الاجتماعية، وتحمل مضمونًا وغايةً خيريَّةً في المجتمع والدولة، والتي يُحفظ بها صلاحُ الشَّأن العام، ويُزال بها الفسادُ عن الأرض، ويُحافَظُ بها على الحيوية في الحياة البشرية، وتُدفع بها الطاقاتُ نحو التنافس، وقد قال تعالى عن هذه السُّنَّة: "ولولا دَفْعُ الله النَّاس بعضهم ببعض لفسدت الأرض.." (البقرة:151)، وكما أنَّها تحافظ على الدُّنيا من الفساد، فإنَّها تحافظ على الدِّين والقيم من الانهيار، كما في قوله تعالى: "وَلَوْلَا دَفْعُ اللَّهِ النَّاسَ بَعْضَهُم بِبَعْضٍ لَّهُدِّمَتْ صَوَامِعُ وَبِيَعٌ وَصَلَوَاتٌ وَمَسَاجِدُ يُذْكَرُ فِيهَا اسْمُ اللَّهِ كَثِيرًا، وَلَيَنْصُرَنَّ اللَّهُ مَنْ يَنْصُرُهُ، إِنَّ اللَّهَ لَقَوِيٌّ عَزِيزٌ" (الحج:40).

ومع أنَّ اللفظة القرآنية: "التدافع" تحمل معنى المفاعلة بحيوية والحِرَاك بقوَّة، إلاَّ أنها أبلغ من لفظة "الصِّراع" أو "التصادم"، والتي تحمل مضمونًا عُنفيًّا استئصاليًّا وعدَميًّا، فهي لفظةٌ عميقةٌ وموحيةٌ بالتحفيز والتفاعل والتنافس والتنوُّع والتعدُّدية، بل وحتى بالتعاون والتكامل، فهي تحمل كلَّ أنواع المقابلة والمعارضة بين مختلف الثنائيات الفكرية أو الثقافية أو السِّياسية أو الاجتماعية أو الاقتصادية من أجل الصَّلاح والإصلاح، وقد تنقل الخصم من موقع العدوّ الهائج إلى درجة الوليِّ الحميم، كما قال تعالى: "ولا تستوي الحسنة ولا السَّيئة، ادفع بالتي هي أحسن، فإذا الذي بينك وبينه عداوةٌ كأنَّه وليٌّ حميم" (فُصِّلت:33)، فهي تهدف بالمعنى القرآني إلى تصحيح الاختلالات بين المختلفين، والوصول إلى التوازن والعدل والصَّلاح بين المتنافسين.

والتدافع وفق التصوُّر الإسلامي لا يعني الهيمنة المطلقة ولا التبعية الكاملة، بل هو امتلاكُ القوّة وفاعلية القيم والمقاومة الشاملة ليبقى هذا التدافع مستمرًّا ودائمًا في مسيرة الاجتماع البشري، وفق إرادة الله في خلقه، كما قال: "وَلَوْ شَاءَ رَبُّكَ لَجَعَلَ النَّاسَ أُمَّةً وَاحِدَةً، وَلَا يَزَالُونَ مُخْتَلِفِينَ إِلَّا مَن رَّحِمَ رَبُّكَ وَلِذَٰلِكَ خَلَقَهُمْ" (هود:118)، وهو ما يعني أنَّ التعدُّدية والتنافسية هي الأصل الذي يجب أنْ يهزم الأحادية والهيمنة..

إنَّ التطبيقات العملية لمبدأ الشورى وآلية اختيار وليِّ الأمر بالبيعة، وتباينها بين الخلفاء الراشدين تدلُّ أنَّ طبيعة النظام السياسي في الإسلام، وآليات ممارسة الحكم فيه ليست توقيفية جامدة، بل هي آلياتٌ اجتهاديةٌ وتقديرية، وهو ما يجعل الفقه السياسي الإسلامي يتميز بالمرونة، ويتكيَّف مع ما يصل إليه العقل البشري من الآليات التي تجسّد تلك المبادئ والقيم. وإنَّ الفقه الدَّقيق بالقيم السياسية الإسلامية المستمدَّة من نصوصها الشرعية، والإدراك الواعي بفقه الواقع يجعلنا لا نتردَّد في الإقرار بأنَّ الديمقراطية هي أفضل صيغةٍ إجرائيةٍ لتطبيق القيم السياسية للإسلام، ذات الصِّلة ببناء الدَّولة والتداول على الحكم، وأنَّها التطبيق الواقعي للشقِّ الدستوري من الشريعة الإسلامية في العصر الحديث.

إنَّ الفقه الدَّقيق بالقيم السياسية الإسلامية المستمدَّة من نصوصها الشرعية، والإدراك الواعي بفقه الواقع يجعلنا لا نتردَّد في الإقرار بأنَّ الديمقراطية هي أفضل صيغةٍ إجرائيةٍ لتطبيق القيم السياسية للإسلام، ذات الصِّلة ببناء الدَّولة والتداول على الحكم، وأنَّها التطبيق الواقعي للشقِّ الدستوري من الشريعة الإسلامية في العصر الحديث.

لقد امتدت رحلة البحث في التوفيق بين الإسلام والديمقراطية، وانطلقت جدلياتُها منذ السُّقوط الرسمي للإطار السياسي للأمة الإسلامية في العصر الحديث بعد سقوط الخلافة رسميًّا سنة 1924م. وإذا كان الفكرُ السِّياسي المعاصر قد انحاز إلى أولوية الدولة على الأمَّة في القوة، فقد كرَّس الإسلام أولوية الأمَّة على السُّلطة، إذْ أنَّ الإسلام ذو طبيعةٍ دستوريةٍ وقانونية، يحترم إرادة الأمة كمصدرٍ للشَّرعية السِّياسية، فيفرض عليها الواجبُ في الشُّورى، ويمنحها الحقَّ في الاختيار، ويُلزمها بفريضة ممارسة الرَّقابة على السُّلطة. وعندما نتحدَّث عن وجوب وجود السُّلطة في الأمة، وعدم جواز وقوع الفراغ السياسي والمؤسَّساتي فيها، فقد حرص الإسلام على تنظيم الحياة العامَّة للنَّاس، فقال صلى الله عليه وسلّم: "إذا كنتم ثلاثةً فأمِّروا عليكم أحدَكم"، وحذَّر من خطورة غياب واجب الولاء والانتماء والبيعة لهذه السُّلطة، فقال: "مَن مات وليس في عنقه بيعةٌ مات ميتةً جاهلية"، وشرعية هذه السُّلطة لا تقوم إلاَّ على الحرية والرِّضا في الاختيار، فقال: "ثلاثةٌ لا تُرتفع صلاتُهم فوق رؤوسهم شِبْرًا، ومنهم: رجلٌ أمَّ قومًا وهم له كارهون"، وهي كما تصدُق في الإمامة الصُّغرى في الصلاة، فهي في الإمامة الكبرى (الرئاسة) في الدولة.

ولا تكون الشرعية السياسية للسُّلطة في الأمة إلا عبر الإرادة الشعبية بالشورى والبيعة (الانتخابات)، قال تعالى: "لقد رضي الله عن المؤمنين إذْ يبايعونك تحت الشَّجرة.." (الفتح:18)، وقال: "وشاورهم في الأمر، فإذا عزمت فتوكَّل على الله.." (آل عمران:159).

لقد أصبح الاحتكام إلى الدِّيمقراطية كآليةٍ معاصرةٍ لمعرفة إرادة الأمَّة وقياس رأيها واستعادة سيادتها من المعلوم من الدُّنيا بالضَّرورة، وهذه النَّظرة التوفيقية بين مبدئية الشّورى وآلية الدِّيمقراطية هي من الاجتهاد الفكري والإبداع المعرفي والتجديد السِّياسي الذي يجب أن نستند إليه، وخاصَّة بعد هذا الانتقال الإيجابي من منطق الإطلاقية اللاّغية للمخالِف إلى منطق النِّسبية القابلة للتعايش معه، ومع أنَّه لا يوجد نظامٌ ديمقراطيٌّ مثاليٌّ، على اعتبار أنَّ الديمقراطية اجتهادٌ بشريٌّ ناقصٌ وقاصر، إلاَّ أنَّها أفضل ما توصَّل إليه العقل البشريُّ في تنظيم الشَّعب والسُّلطة والدولة، وفي تجسيدٍ لإرادة الأمَّة في التداول السِّلمي على السُّلطة.

إنَّ الانتخابات المعاصرة هي آليةٌ من الآليات المتاحة والمباحة في تنظيم حياة النَّاس، وهي وسيلةٌ من الوسائل المقدور عليها في اختيار أولي الأمر في الإسلام، وهو من أعظم واجبات الدين، كما قال شيخ الإسلام ابن تيمية رحمه الله: (يجب أن يُعلم أن ولاية الناس من أعظم واجبات الدين، بل لا قيام للدين ولا للدنيا إلا بها..).

إنَّ هذا الرَّبط الفكري والفقهي بين مسألة التعددية السياسية والتدافع السِّلمي، وهذا التجسيد الواقعي لإرادة الأمة بين مبدئية الشورى في الشريعة الإسلامية وبين آلية الديمقراطية المعاصرة يؤكد على حالة الوصل بين السلطة والدولة والأمة في الإسلام.

أين الوفاء لفقه القانون يا خبراء القانون؟

عَرف الإنسان، في زمن الجاهلية العقلية، وتحديدا في عصر اليونان القدامى، عَرف شيوع ما يمكن وصفه بالسفسطة، أو المذهب السفسطائي، في تحديد علاقة الإنسان بأخيه الإنسان. والمذهب السوفسطائي هذا، كما نادى به أصحابُه، يقوم على تقديس المصلحة الذاتية، وإنكار ما يعرف بالحق العامّ، أو المصلحة المشتركة، فالحق في مفهومهم المغالط، هو ما يحقق للإنسان مصلحته الخاصة، ولو بالدوس على المبادئ والأعراف والقيم.



■د/ عبد الرزاق قسوم

لذلك ساد الجدل العقيم، واستبدّ بالإنسان الفكرُ السقيم، فتفشت الحروب والنزاعات، وبرزت إلى الوجود الطائفيات، القائمة على العصبية والعنصرية.

كان ذلك -إيذانا- بتصدي الحكماء والفلاسفة العقلاء، إلى محاولة القضاء على هذه الظاهرة النشاز، بإعلاء قيمة العقل لإحداث التوازن بين ملكات الإنسان، والتمكين لقيم الفضيلة، والحق العام، وقانون الميزان، فظهر المذهب العقلي، الذي مكن لبناء المجتمع الفاضل ضمن الجمهورية، والمدينة الفاضلة. ومنذ ذلك الوقت، ظهرت مدارس فكرية مختلفة حملت عناوين براقة، كالمثالية، والواقعية، والمادية، وغيرها.

وضمن هذه التّسميات الملغومة، خرج علينا الغرب حديثا، بمذهب غريب يحمل اسم المذهب النفعي، أو البراغماتي، وشعاره الغريب: "ليس لنا صديقٌ دائم، وليس لنا عدو دائم، ولكن لدينا مصلحة دائمة".

وتزعّم هذا المذهب المفكرُ الأمريكي "ويليام جيمس"، وتبناه الغرب بزعامة أمريكا، ومن مقاصده، الحصول على الأموال، واستغلال النفوذ، وتبرير الاحتلال، وإخضاع القوانين للأموال والأعمال، والاحتلال.

وفي هذا السياق جاءت فلسفة احتلال الشعوب بالترغيب والترهيب، فكانت الحروب التي زعزعت الشعوب، وروّعت القلوب، وضاعفت من إحداث المصائب والكروب، كما كان الحال في فيتنام، والهند الصينية، والجزائر، وأفغانستان، وفلسطين، وغيرها.

ولعل آخر هذه المحن، ما نعيشه في غزة العزة، وفي فلسطين عموما، من تدمير وتهجير، وتكسير، ومن تقتيل، وتنكيل، باسم حقوق الإنسان، وديموقراطية البلدان، والتمكين للطغيان.

ويحدث كل هذا باسم الفلسفة النفعية التي تُسخِّر الإعلام والقانون للترويح لفظائعها، وفجائعها، مستعينة في ذلك بالقانون المظلوم، الذي يسوّي بين القاتل والمقتول، والجلّاد والضحية، والمستعمِر والمستعمَر، والذبيحة والجلّاد، والسّيف والعصا.

وآخر هذه التقليعات ما خرجت به علينا، محكمة الجنايات الدولية، التي أبانت عن جهلها بفقه القانون، مستعملة "ذر الرماد في العيون".

أيا خبراء القانون: أين الوفاء لفقه القانون، وأنتم خير من يدرك فظاعة المشهد في غزة؟ وهل يمكن المساواة بين من قتل عشرات الآلاف، وشرّد مئات الآلاف، وهدّم آلاف الديار، باسم العدوان على البلدان، مستعملا أحدث أنواع الأسلحة، ضد شعب أعزل، وبين شعب يدافع عن أرضه، ويحاول حماية عِرضه، ويتوق إلى أداء فرضه؟.

أيا علماء القانون: أيتيح لكم القانون وفقه القانون، أن تسوّوا بين من أسر عشرات المجندين المعتدين على وطنه، وبين من يعتقل بكيفية عشوائية الآلاف من الشبان والنساء، وحتى الأطفال الآمنين؟

أيسمح فقه القانون بإصدار الأحكام عن بُعد، من دون القيام بالتحقيق، والتأكد من حجم الدمار، وفداحة القتل، وشناعة تدمير المساجد والمستشفيات والديار؟

لماذا أرسِلت لجنة التحقيق إلى إسرائيل – وهي المعتدية الظالمة- ولم تُرسل لجنة تحقيق إلى غزة، والضفة الغربية، والقدس، ورفح، وهي التي تتكبد خسائر المعتدين؟ فأين الوفاء لفقه القانون يا علماء السياسة ويا خبراء القانون؟

ومَن في نظر فقه القانون يمثّل الإجرام؟ أهو الذي ينكل بآلاف المعتقلين في سجون الاحتلال، بالتعذيب، والقمع، والحرمان من أبسط الحقوق، أم الذي يحسن معاملة الأسرى، رجالا ونساء، فيوفّر لهم الحضن الإنساني الدافئ، والمعاملة الطيبة اللائقة، وشهد شاهدٌ من أهلها؟

أيا خبراء القانون: أين الوفاء لفقه القانون، وأنتم خير من يدرك فظاعة المشهد في غزة؟ وهل يمكن المساواة بين من قتل عشرات الآلاف، وشرّد مئات الآلاف، وهدّم آلاف الديار، باسم العدوان على البلدان، مستعملا أحدث أنواع الأسلحة، ضد شعب أعزل، وبين شعب يدافع عن أرضه، ويحاول حماية عِرضه، ويتوق إلى أداء فرضه؟.

فما لهؤلاء القوم لا يكادون يفقهون قانونا؟ وكيف يجعلون من القانون المظلوم مطية لتبرير العدوان، والتغطية على القمع والتعذيب، والمساس بكرامة الإنسان؟

لقد كان فينا الظلم فوضى فهذبت حواشيه حتى صار ظلما مهذبا

أيًّا كانت السقطات، التي اتسم بها خبراء القانون، وعلماء السياسة، فإن ما صدر عن المدّعي العامّ، كريم خان، قد خدم فقه قضية فلسطين عموما، وغزة على الخصوص؛ فقد جاءت أحكام المدّعي العامّ للمحكمة الجنائية، لتنزع عن إسرائيل، كل معنى للشرعية، في حربها العدوانية الإبادية على الشعب الفلسطيني المحتل.

كما أسقطت المحكمة الأقنعة المزيفة التي ظلت تغطي بشاعة الجلادين الصهاينة، في قتلهم للنساء والأطفال، ولا ذنب لهم إلا أن يقولوا ربنا الله، وبلادنا فلسطين.

ودع -عنك يا قارئي العزيز- ما يحاوله بعض الساسة من طبع ما يقوم به الجناة المعتدون من أنه رد فعل، لفعل السابع من أكتوبر، فهل كان سادس أو سابع أكتوبر، سبق مجزرة صبرا وشاتيلا؟ وهل كان شهر آخر سبق عملية العدوان على الأقصى، وتدنيس مقدساته من طرف الصهاينة حين أقدموا على التنكيل بالعابدين والعابدات والمعتكفين والمعتكفات؟

إذا كانت هناك من نقطة إيجابية في ما صدر عن المدعي العامّ للمحكمة الجنائية، فهو أنه أظهر للعالَم، ما كانت الصهيونية، والسياسات التي تقدم لها الأصباغ والمساحيق العسكرية والتكنولوجية، لإخفاء وجهها البشع، وهاهي وجوه قادة الحرب الإبادية، قد أُكرِهت على التسليم بالحقيقة المرّة، وهي أن ما يقوم به المحتل الصهيوني، جريمة حرب بقوة القانون، وبفقه القانون أيضا.

كما أن المحكمة الدولية التابعة للأمم المتحدة، قد جاءت معزِّزة للأحكام الصادرة عن المدعي العامّ، والمطالِبة بإنهاء الحرب فورا على رفح.

وعجبت كيف أن المحكمة قد اقتصرت على رفح، بينما الحرب متواصلة، وبكيفية دموية على كل غزة، وعلى الضفة الغربية، وعلى كل فلسطين.

ثم كيف سيكون تطبيق فقه القانون في التعامل مع الصهاينة، وقد أظهروا نوعا من الاستخفاف بالمؤسسات الدولية، وقوانينها، والإعلان عن عدم الإذعان لها؟

ألا توجد لدى مجلس الأمن، والأمم المتحدة، والمحكمة الجنائية الدولية، وسائل رادعة، تطبَّق على الكيان الصهيوني، الذي لا يزال يعتبر نفسه، وبحماية من قوى عظمى، فوق كل القوانين.

لقد تشابكت في العالم اليوم، كل قوى الخير، بدءا من طوفان الشباب الجامعي العالمي في كبريات الجامعات العالمية، وانتهاء بالمحاكم الدولية، ومرورا بالإعلام النزيه، لقد تشابكت كل هذه القوى، بتقديم رسالة صريحة وفصيحة مفادها أن زمن العبث بمقدرات الشعوب قد انتهى، وأن أهِلّة النصر، قد لاحت في سماء فلسطين، وخير للمعتدين أن يخرجوا ولو من الباب الضيق، من أن لا يخرجوا البتة ﴿وَسَيَعْلَمُ الَّذِينَ ظَلَمُوا أَيَّ مُنقَلَبٍ يَنقَلِبُونَ﴾[سورة الشعراء، الآية 227].

الكرة الجزائرية في مفترق الطرق

ياسين معلومي

عُقدت، الأسبوع الماضي، الجمعية العامة العادية للاتحاد الجزائري لكرة القدم، المنتخب شهر سبتمبر 2023، وعرفت مصادقة على التقريرين المالي والأدبي، رغم غياب الاستقرار الذي ساد الهيئة الكروية، بدليل تعاقب ثلاثة رؤساء في عهدة واحدة، زد على ذلك، الديون الثقيلة التي قُدّرت بمئات الملايير، التي تعطل السير الحسن للكرة الجزائرية، وكذلك بعض التجاوزات والثغرات المالية التي أثقلت الرئيس الجديد ومكتبه، وأمور أخرى تقنية كإقصاء أغلب المنتخبات الوطنية من الاستحقاقات الدولية، وفشل المنتخب الوطني في الوصول إلى كأس العالم 2022، والخروج من الدور الأول من كأس إفريقيا للأمم مرتين متتاليتين.

الرئيس الجديد للاتحاد الجزائري لكرة القدم قال أمام أعضاء الجمعية العامة إنه يعمل على استقرار الهيئة الاتحادية وضمان استمرارية الأنشطة، بما في ذلك مباشرة الموسم الرياضي 2024/2023 وضمان إعداد جيد للمنتخبات الوطنية تحسبا للمنافسات الدولية، بالإضافة إلى الإعداد للأحداث الدولية، وأيضا التخطيط لأهم محاور النهوض وتحضير المحاور وإعادة بناء كرة القدم الوطنية، من خلال إصلاحات جذرية يتطلب تطبيقها وقتا طويلا، خاصة في ظل غياب هيكل تنظيمي يحدّد بوضوح مهام كل طرف وأدواره، بالإضافة إلى وجود عدد كبير من الموظفين الذين لا يحملون وظائف فعالة مع كتلة أجور مرتفعة، ووضع مالي هش مع مستوى عال جدا من الديون، على الرغم من عدم وجود جرد أصول الاتحاد المنقولة وغير المنقولة، وهو أمر لم ينجز منذ سنوات.

الرئيس الجديد تحدّث أيضا عن نظام المنافسة المطبّق في الجزائر قائلا عنه إنه: "نظام منافسة متقادم تماما ينتج عنه نزاعات لا نهاية لها، لا ينتج ما يكفي من رياضيي النخبة ولا يحتمل مالياً من قبل أندية كرة القدم والرابطات"، ويستوجب إعادة النظر فيه وتكييفه من نظام قد يعود بالفائدة على كرتنا المحلية التي عانت كثيرا في السنوات الماضية، في ظل وجود أشخاص لا علاقة لهم بالجلد المنفوخ، مهمتهم الأولى هي تحطيم مستقبل الكرة الجزائرية التي أصبحت علامة مسجلة في العنف وترتيب اللقاءات في وضح النهار وأمام أعين الجميع؛ ففرق تنعم بالملايير، وتعيش وضعا ماليا مريحا، وتقيم في أحسن الفنادق، وتتربص خارج الوطن، وأخرى لا تستطيع حتى ضمان لقمة عيش للاعبيها، وأرصدتها فارغة، تتوسّل للبلدية والولاية أملا في الصمود وضمان الاستمرارية، فلا تفكر أبدا في عمل قاعدي أو تطوير فئاتها الشبانية، وتعيش ضغوطا كبيرة من المحيط والأنصار، رغم أن الجميع يعرف أنها فرق فقيرة لا تستطيع منافسة الأغنياء الذين -ورغم إمكاناتهم المالية الكبيرة- لا يستطيعون تقديم لاعب جيّد للمنتخب الأول.

كرة القدم المحلية التي كانت سنوات السبعينيات والثمانينيات خزّانا للمنتخبات الوطنية وحققت نتائج إيجابية بتأهّلين متتاليين لكأس العالم 1982 و1986، وتتويج قاري لبعض الأندية، على غرار شبيبة القبائل ووفاق سطيف ومولودية الجزائر، تراجع مستواها اليوم بشكل ملفت للانتباه، وينذر بمستقبل غامض ما لم يُعد الجميع النظر في استراتيجية صحيحة.

إعادة الأمور إلى نصابها تتطلب ثورة حقيقية في الكرة الجزائرية، وإشهار سيف الحجاج في وجه الذين يريدون تلطيخ سمعتها أصبح حتمية وضرورة لابد من تطبيقها وفي أسرع وقت ممكن إذا أردنا العودة إلى السكة الصحيحة.

شراكة تاريخية بين "أل جي الجزائر" و"آبل"

أعلنت شركة "إل جي الكترونيكس الجزائر"، عن تعاونها مع شركة آبل من خلال إدماج تطبيق آبل ميوزيك في تلفزيوناتها التي تعمل بنظام التشغيل webOS أو بالأنظمة الحدثة مستقبلا في الجزائر، وهذا التكامل يتيح للمستخدمين الاستمتاع بالموسيقى بتقنية Dolby Atmos، وبالتالي إثراء التجربة السمعية البصرية الاستثنائية التي تقدمها "إل جي" منذ عام 2018. وتقدم "إل جي" خدمة آبل ميوزيك مجانًا لمدة ثلاثة أشهر لمستخدمي تلفزيون "إل جي" الذكي في الجزائر، وهذا العرض متاح للمشتركين الجدد على أجهزة تلفزيون "إل جي" الذكية المتوافقة مع موديلات 2018، كما يمكن تفعيل النسخة التجريبية المجانية لمدة ثلاثة أشهر عبر ذات التطبيق على أجهزة "إل جي" المعتمدة، من 30 أفريل 2024 إلى 30 أفريل 2025. وتطبيق آبل ميوزيك هو خدمة بث بدون إعلانات مع مكتبة واسعة للمشتركين للاستماع إلى أكثر من 100 مليون أغنية و30000 قائمة تشغيل منسقة بخبرة.

مواطنون ينقذون شابا من الغرق في جيجل



استقبلت مصلحة الاستعجالات الطبية بمستشفى جيجل ليلة أول أمس، حالة شاب يبلغ من العمر 25 سنة، مغمى عليه ويعاني من صعوبة في التنفس، جراء تعرضه للغرق في مياه البحر بشاطئ زواي بمدينة جيجل. وكان مواطنون قد تدخلوا في حدود الساعة الحادية عشرة إلّا بضع دقائق من ليلة الثلاثاء إلى الأربعاء، لإنقاذ الشاب وإخراجه بصعوبة من وسط مياه البحر وهو في حالة صحية حرجة، بعد تعرضه للإغماء المصحوب بالاختناق وصعوبة في التنفس، مع الاتصال بمصالح الحماية المدنية التي سارع عناصرها بالتدخل لإسعاف الضحية وتحويله إلى المستشفى.

"جامع الجزائر" حاضر في الصالون الدولي للسياحة



سيكون جامع الجزائر حاضرا في الطبعة الـ23 للصالون الدولي للسياحة والأسفار التي ستنطلق اليوم الخميس وتدوم إلى غاية الأحد المقبل، بمشاركة مميزة لبلدان رائدة ومتطورة في مجال السياحة على غرار الهند، أندونيسيا، تونس، تركيا. كما سيعرف الصالون مشاركة صناع المحتوى من أجل الترويج للمسارات السياحية المتوفرة، حيث سيتم تخصيص لهم فضاء افتراضي يتم من خلاله تقديم عروض وأشرطة ترويجية للتعريف بالمؤهلات السياحية التي تزخر بها الجزائر. وسيتم تخصيص فضاء للطفولة لتعريفهم بكل الأماكن السياحية، خاصة وان تظاهرة هذه السنة تتزامن مع الاحتفال باليوم العالمي للطفولة المصادف لأول جوان من كل سنة.

وكالة جديدة لـ"بنك الجزائر" في أولاد جلال



تعززت شبكة الهياكل المصرفية بالجنوب، أمس الأربعاء، بافتتاح وكالة جديدة لبنك الجزائر بولاية أولاد جلال، تم تجهيزها بالوسائل المادية والتأطير اللازم لتقديم الخدمات المالية اللازمة بعد ربطها بنظام الدفع الوطني. ويندرج افتتاح الوكالة ضمن خطة توسيع شبكة هياكل البنك بالولايات الجديدة والتي بلغ عددها إلى حد الآن ست وكالات. ويسعى بنك الجزائر من خلال مسايرة الرقمنة وتوسيع شبكاته إلى المساهمة في دفع حركة التنمية الاقتصادية عبر الوطن عموما وبالولايات الجديدة خصوصا، حسب تصريح نائب محافظ بنك الجزائر محمد بن باحان.

دخول مجاني لمباراة جمعية وهران - وداد بوفاريك



تقرر أن يكون الدخول مجانيا إلى ملعب "الحبيب بوعقل" لوهران في مباراة جمعية وهران -وداد بوفاريك المقررة السبت المقبل برسم الجولة الثلاثين والأخيرة من بطولة الرابطة الثانية لكرة القدم، وأشار مدير الملعب مراد بوحفص إلى أن هذا القرار اتخذ لتحفيز أنصار النادي المحلي على التنقل بكثرة إلى الملعب لدعم فريقهم الذي سيخوض بالمناسبة مباراة مصيرية تحدد مستقبله في الدرجة الثانية. وبعد ما بدأ فريق جمعية وهران الموسم بنية لعب بطاقة الصعود بعد ثماني سنوات من سقوطه إلى الرابطة الثانية، يجد نفسه حاليا يصارع من أجل البقاء بعد نتائجه السلبية التي سجلها، لاسيما خلال مرحلة الإياب.

عدد سكان قسنطينة يتناقص



صدق أو لا تصدق، فإن سكان مدينة قسنطينة في تناقص، والمقصود هنا بلدية قسنطينة، والمفاجأة الكبرى أن العدد تناقص للنصف، نعم للنصف، فقد كان عدد سكان بلدية قسنطينة منذ ثماني سنوات، نصف مليون نسمة، وهو حاليا لا يزيد عن 250 ألف نسمة فقط، والسبب النزوح المعكوس، فأهل المدينة القديمة من سكان القصدير والسكنات الهشة والمزدحمة بالأفراد تنقلوا إلى المدينة الجديدة علي منجلي. فبالرغم من أن قسنطينة مازالت تشهد الزحام في النهار، إلا أنها بمجرد بلوغ صلاة المغرب حتى تصبح خاوية على عروشها، بينما يحصل العكس تماما بالنسبة للمدينة الجديدة علي منجلي التي يتحول ليلها إلى نهار وحوانيتها لا تغلق إلا بعد منتصف الليل، كل هذه الأرقام الغريبة تم كشفها خلال الدورة الاستثنائية للمجلس الشعبي لبلدية قسنطينة، المنعقدة مؤخرا.

8 أطنان من الدواء لرعاية الحجاج الجزائريين



قال الدكتور دحمان محمود، رئيس الوفد الطبي بالبعثة الجزائرية للحج، إنه تم تخصيص 8 أطنان من الأدوية موزعة على صيدليتين، الأولى بمكة المكرمة، والثانية بالمدينة المنورة. وأوضح المتحدث في تصريح للإذاعة الجزائرية أنه تم تنصيب وحدتين صحيتين، الأولى بالمدينة المنورة، والثانية بمكة المكرمة، ويتكون الطاقم الطبي من 120 عضوا، ينقسم إلى 30 عضوا بالمدينة المنورة، 5 أعضاء بمطار جدة، 80 عضوا بمكة المكرمة، وينقسم الفريق الطبي وشبه الطبي إلى عدة اختصاصات منها: اختصاص أمراض القلب، الأمراض المعدية، الأمراض التنفسية، اختصاص طب النساء. وأفاد الدكتور دحمان محمود أن العيادة المركزية بمكة المكرمة، تضم 20 سريرا استشفائيا، وتوجد 6 وحدات جوارية تنتشر بالقرب من أماكن تواجد الحجاج الجزائريين قصد التدخل السريع والفعال إذا استلزم الأمر ذلك.

فتح تحقيق في لقاء أولمبيك أقبو وهلال شلغوم العيد



قررت رابطة الهواة لكرة القدم، فتح تحقيق بخصوص الأحداث التي شهدتها مباراة أولمبيك أقبو، ومضيفه هلال شلغوم العيد والتي تدخل في إطار الجولة ما قبل الأخيرة من الرابطة الثانية. ويأتي هذا القرار من مسؤولي رابطة الهواة لكرة القدم، بسبب الأحداث التي شهدتها مجريات هذا اللقاء، والتصريحات الخطيرة التي أطلقها مدرب أقبو مراد كاروف الذي قال أنه ترك شلغوم العيد تفوز باللقاء لحماية لاعبيه. يذكر أن فريق أولمبيك أقبو، انهزم في هذه المباراة أمام مضيفه هلال شلغوم العيد بنتيجة ثلاثة أهداف مقابل هدفين.

تصدير 46 ألف طن من الإسمنت نحو أمريكا

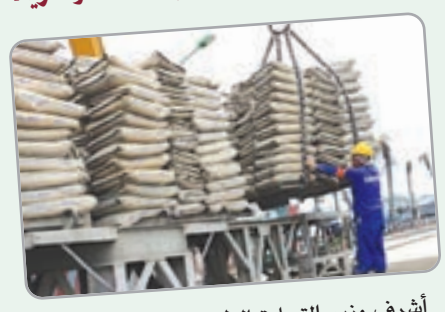

أشرف وزير التجارة الطيب زيتوني بحر الأسبوع الجاري، على عدة عمليات تصدير لمختلف المنتجات المحلية، نحو العديد من الدول انطلاقا من ولايتي الطارف وعنابة، ففي الوقت الذي تم فيه إعطاء اشارة تصدير كمية معتبرة من الألواح الخشبية تقدر بـ183 طن انطلاقا من منطقة "المطروحة"، نحو الجارة تونس، أشرف في ولاية عنابة على إعطاء إشارة عملية تصدير كمية معتبرة من مادة الإسمنت المنتجة محليا تقدر بـ46 ألف طن، نحو الولايات المتحدة الأمريكية، وذلك ضمن خطة استراتيجية لتعزيز حجم الصادرات الجزائرية في قطاع مواد البناء، مؤكدا بأن المنتجات الجزائرية تحظى بإقبال كبير من طرف المتعاملين الإقتصاديين الأجانب عبر مختلف بقاع العالم.

عقوبة مباراة بدون جمهور على اتحاد خنشلة

أعلنت الرابطة المحترفة لكرة القدم بأنها قررت تسليط عقوبة مباراة بدون جمهور على اتحاد خنشلة بالإضافة إلى غرامة مالية قدرها 100 ألف دينار، بسبب "المخالفة الرابعة للقانون التأديبي المتعلق باستعمال ورمي الشماريخ على أرضية الميدان بدون إحداث أضرار جسدية" من طرف أنصار النادي. وسيخوض اتحاد خنشلة مباراته المقبلة لحساب الجولة الـ29 بدون حضور الجمهور لدى استضافته يوم الثلاثاء 11 جوان نجم مقرة. ومن جهة أخرى، سلطت لجنة الانضباط للرابطة خلال جلستها الأخيرة عدة عقوبات كان أثقلها ضد لاعب شبيبة القبائل علي عمريش الذي عوقب بأربع مباريات منها واحدة غير نافذة بالإضافة إلى غرامة مالية بـ40 ألف دينار بسبب "شتمه لرسميي المباراة".

اللغنة تصيب الحارس "كورتوا"



الموقف الغريب، الذي أبداه حارس المنتخب البلجيكي، ونجم ريال مدريد، كورتوا، بخصوص القضية الفلسطينية، لأن زوجته صهيونية حزّ في نفوس المعجبين بإمكانيات هذا الحارس من العرب والمسلمين، ولكن الحارس العملاق الذي ساهم في الكثير من إنجازات ريال مدريد، تأكد تواجده على مقاعد الاحتياط، يوم السبت القادم في نهائي رابطة أبطال أوروبا، عندما يواجه ريال مدريد رفقاء رامي بن سبعيني بوريسيا دورتموند، كما أن مدرب المنتخب البلجيكي أسقط اسمه من المشاركة في كأس أمم أوروبا، خلال هذه الصائفة. مع العلم بأن عددا من لاعبي الخضر، دكوا شباك كورتوا ومنهم سفيان فيغولي من ركلة جزاء في مونديال البرازيل، ورياض محرز على مرتين، الأولى عندما كان حارسا لتشيلسي ومحرز بقميص ليستر سيتي والثانية، عندما لعب محرز، بقميص مانشستر سيتي وكورتوا حارسا لشباك ريال مدريد.

اقرأ هذا الخبر

وفاة عامل سقط من الطابق الخامس لورشة بناء في ميلة

● لقي، مساء أول أمس الثلاثاء، شاب يدعى "أحمد. س"، يبلغ من العمر 32 سنة حتفه إثر سقوطه من الطابق الخامس من عمارات في طور الإنجاز للسكن الاجتماعي، بورشة تقع ببلدية سيدي مروان شمال ميلة.

وحسب مصدر للشروق اليومي، فإن الضحية الذي كان بصدد العمل بالطابق الخامس في مجال البناء، سقط فجأة من أعلى العمارة لأسباب لازالت غامضة، ونتيجة لقوة ارتطامه بسطح الأرض لفظ آخر أنفاسه مباشرة بعد وصوله إلى مستشفى الإخوة مغلاوي بميلة إثر نزيف على مستوى الفم والأنف والأذنين، حيث نقل من طرف أعوان الحماية المدنية على جناح السرعة إلى مصلحة الاستعجالات بالعيادة المتعددة الخدمات لبلدية القرارم قوقة ليحوّل بعدها إلى مستشفى ميلة، أين فارق الحياة، لتحول بعدها جثة الضحية إلى مصلحة حفظ الجثث بذات المستشفى، من جهتها، فتحت المصالح الأمنية تحقيقا في ملابسات هذا الحادث الأليم.

■ نسيم. ع



باقي bakimou7@hotmail.com

الحملة وجدت تجاوبا كبيرا

محرز ونجوم عالميون يتضامنون مع ضحايا مجزرة رفح

حرص العديد من نجوم الكرة العالمية، يتقدمهم الجزائري، رياض محرز والفرنسي، عثمان ديمبيلي خلال الساعات القليلة الماضية، على توجيه رسائل الدعم والتضامن مع الشعب الفلسطيني، بشكل كبير، على خلفية "مجزرة رفح"، التي ارتكبها جيش الاحتلال الإسرائيلي على مخيم للنازحين في رفح، الأحد الماضي، وراح ضحيتها 45 شهيدا، معظمهم نساء وأطفال، إضافة إلى عشرات المصابين، بحسب ما ذكره موقع العربي الجديد.



ق. ر

ولم يُفوت نجم الخضر ونادي الأهلي السعودي، رياض محرز، الفرصة، للتعبير عن تضامنه مع فلسطين، بعد "مجزرة رفح"، إذ انضم إلى الحملة الإعلامية لدعم الشعب الفلسطيني بنشر صورة عبر "ستوري" حسابه الشخصي، على موقع التواصل الاجتماعي إنستغرام، جاء فيها: "كل الأعين على رفح"، وهو الأمر الذي قام به العديد من النجوم العالميين، على غرار زميله في الفريق، السنغالي إدوارد ميندي، وكذلك مهاجم نادي باريس سان جيرمان، الفرنسي عثمان ديمبيلي، ومواطنه المحترف في صفوف نادي إنتر ميلانو الإيطالي، ماركوس تورام، وأيضا مهاجم وجناح منتخب البرتغال، ونادي ميلان، رفاييل لياو.

ووجدت الحملة "كل العيون على رفح"، تجاوبا كبيرا من نجوم كرة القدم العالمية، إذ انضم إليها العديد من لاعبي الدوري الإنجليزي الممتاز لكرة القدم، ويتعلق الأمر بكل من مدافع منتخب فرنسا ونادي ليفربول إبراهيما كوناتي، وكذلك مواطنه ويليام ساليبا، الذي يحمل قميص نادي أرسنال، وزميله بالفريق المصري محمد النني، وإلى جانبهم تفاعل مهاجم نادي تشلسي السنغالي نيكولاس جاكسون، مع هذه الحملة، التي لم تقتصر على الرجال فقط، فقد انضمت نجمة منتخب إسبانيا ونادي برشلونة إيتانا بونماتي، هي الأخرى.

بيتكوفيتش يستدعي أمير سعيود



● كشفت إدارة نادي الرائد السعودي، عبر حسابها على منصة "X"، عن تلقي الدولي الجزائري أمير سعيود، دعوة للانضمام إلى تشكيلة الخضر للمشاركة في تربص تتخلله مقابلتان أمام غينيا بالجزائر وأوغندا خارج الديار ويكشف فلاديمير بيتكوفيش، اليوم قائمة اللاعبين المعنيين بتربص المنتخب الوطني الذي سينطلق مطلع جوان المقبل، صبيحة غد الخميس، خلال الندوة الصحفية التي سيعقدها بقاعة المؤتمرات "محمد صلاح" لملعب "نيلسون مانديلا" ببراقي بداية من الساعة الحادية عشرة. وسيغيب على الأرجح الثنائي محرز وسليماني عن هذا التربص وبنسبة كبيرة يوسف بلايلي، وقد تشهد القائمة بعض التغييرات الطفيفة خاصة مع نهاية الموسم الكروي، حيث يعاني عدد كبير من اللاعبين الإرهاق التعب وبعض الإصابات.

■ ق. ر

ضبط 5 قناطير من اللحوم الفاسدة في بالبيّض

● حجزت مصالح الشرطة بالبيض ما يقارب 5 قناطير من اللحوم الحمراء وأزيد من 62 كلغ من اللحوم البيضاء غير صالحة للاستهلاك، حسبما استفيد أمس الأربعاء لدى الأمن الولائي. وأوضح ذات المصدر أنه إثر قيام فرقة كتيبة الطريق العام بدوريات رفقة عناصر الأمن الحضري الثالث وبالتنسيق مع مديرية التجارة وترقية الصادرات للولاية على مستوى أحد شوارع مدينة البيض، تم مراقبة محل لبيع اللحوم تبين أنه يفتقد لأدنى شروط النظافة، بالإضافة إلى عدم احترام شروط التبريد. وبعد عملية معاينة كمية اللحوم المذكورة من طرف عناصر مديرية التجارة وترقية الصادرات تبين أنها غير صالحة للاستهلاك، ليتم على إثرها إنجاز ملف إجراء قضائي ضد المخالف، فيما تم إتلاف الكمية المحجوزة. ■ واج

إعلان عن منح مؤقت لصفقة

تعلم شركة أوبتيموم تيليكوم الجزائر ش. ذ. أ. جميع المتعهدين الذين شاركوا في المناقصة الوطنية المفتوحة رقم:

«11/OTA/INDIR/2024/11 »

فيما يتعلق بـ:

« Impression de la PLV DJEZZY »

والمعلن عنها بجريدتي (Echourouk et L'expression) و الموقع الالكتروني Djezzy أنه بعد عملية تقييم العروض المقدمة، أسندت الصفقة مؤقتا للشركة:

المتعهد	رقم السجل التجاري	الفئة المتحصل عليها
Sarl ICG Clos de la Grotte	16/00- 0011167B00	Lot 1 et Lot 2 88%

يحق لأي متعهد تقديم طعن لدى لجنة الصفقات للشركة

CME NT « la Commission des marchés de l'entreprise non technologie »

حصة رقم 4/37 الدار البيضاء الجزائر العاصمة. , في مدة لا تتعدى عشرة (10) أيام مفتوحة . ابتداء من تاريخ أول نشر لهذا الإعلان.

Optimum Telecom Algérie s.p.a.
Siège social : Route de Wilaya, Lot n° 3714, Dar El Beida • Capital social : 164 002 000 000,00 DZD.
Tél. +213 770 85 00 00 • Fax +213 770 85 70 85 • Email:contact@djezzy.dz
www.djezzy.dz

DJEZZY جازي

ANEP N° 24 16 018 254 - 2024-05-30 الشروق

أصداء



بقلم: أ. محمد الهادي الحسني

تسفيه آخر لعنصرية فرنسا

الحروب أنواع، منها العسكرية والاقتصادية والثقافية التي سمّاها المستشرق الفرنسي جاك بيرك "القتال الثقافي"، وذلك في مقال نشره قبيل موته ببضع سنين في جريدة القبس الكويتية، وعن هذا النوع من القتال يقول الشاعر أحمد شوقي:

والباسلان: شجاع قلب في الوغى
وشجاع رأي في وغى الأفكار

هذه الحروب الثقافية تسمى أحيانا "الحرب النفسية" التي تستهدف نفسية الأفراد والشعوب، لإحداث التفكك والوهن والارتباك وتحقيق الهزيمة النفسية للسيطرة على المستهدفين وتوجيههم ضد مصلحتهم وتطلعاتهم.

لقد عانى رسول الله - صلى الله عليه وسلم - من هذه الحرب النفسية أكثر مما عاناه من الحرب المسلحة أو الحرب الاقتصادية، وإلى هذه المعاناة أشار القرآن الكريم في قوله تعالى: "ولقد نعلم أنك يضيق صدرك بما يقولون".

إن أقذر حرب وأشرسها وأشدّها قساوة وافتكها هي هذه الحرب الصليبية البشعة التي شنتها فرنسا الصليبية ضد شعبنا لتحطم إرادته، وتوهن عزيمته، فيقعد عن جهادها، وقد سمى الإمام ابن باديس هدف فرنسا اللعينة من ذلك هو إماتة الشعب الجزائري "موتا فكريا"، وهو ما أشار إليه الشيخ مبارك الميلي في مقال له تحت عنوان "العقل الجزائري في خطر".

لقد ألبست فرنسا الكاذبة حربها النفسية ضد الشعب الجزائري "لباسا علميا"، فادعت على لسان أحد كذبتها - وما أكثرهم - وهو بيير مورلان - أن الشعب الجزائري "عرق غير قابل للتربية". (race inéducable)، (انظر الشهاب، جانفي 1938، ص499).

لقد تصدى أئمتنا - وفي مقدمتهم الإمام ابن باديس - لهذه الحرب النفسية الفرنسية القذرة، وواجهوها بالعلم الصحيح، والإرادة الغلابة، والعزيمة الصلبة، والعمل الدؤوب، وأشاعوا الرجاء في نفوس شعبهم، وأكدوا على لسان إمامهم أن "طينة الجزائري طينة علم وذكاء إذا واتتها الظروف وها هم أبناء الشعب الجزائري - رجالا ونساء - يعلمون الفرنسيين لغتهم في جميع مراحل التعليم، ويداوون مرضاهم، ويديرون مؤسساتهم، وإن كأس العالم التي حصلت عليها فرنسا كانت بفضل "الجزائري" زين الدين زيدان، الذي قد يدرب فريقها الوطني.

أقول هذا لأشير إلى ما حققه طلبتنا وطالباتنا من جامعات وهران، وبلعباس، ومدينة الجزائر، وبجاية، وباتنة بحصولهم على الجائزة الكبرى "وتربعوا على عرش مسابقة هواوي لتكنولوجيات المعلومات والاتصالات بتفوق الفرق الثلاث المشاركة" في المسابقة الدولية لشركة هواوي في جمهورية الصين، (جريدة الخبر في 2024/5/27 ص24).

إن الشهادة الابتدائية التي كان يحصل عليها التلاميذ الجزائريون في عهد فرنسا الأشقى والأتعس كانت أقل - كيفا وكما - من شهادة التلاميذ الفرنسيين، وكانت فرنسا - "الحضارة والتمدن" - تسميها (titre indigène). لست أدري من أي شيء خلق هؤلاء الفرنسيون؟

حبس 3 أشخاص تورّطوا في تخزين 56 قنطارا من الموز بتبسة

● أودع نهار أمس، قاضي التحقيق لدى محكمة لعوبنات بولاية تبسة، 3 أشخاص الحبس بعد أن ضبط بحوزتهم كميات معتبرة من الموز بأحد المخازن المعدة للتهريب.

وجاءت العملية بناء إلى معلومات وردت إلى أمن دائرة الونزة الحدودية، مفادها أن مجموعة من الأشخاص يقومون بعملية تخزين كميات معتبرة من مادة الموز للقيام بتهريبها إلى البلد المجاور عبر الشريط الحدودي القريب جدا، ليتم على إثر ذلك مباشرة التحريات والتحقيقات الميدانية مع تفعيل عنصر الاستعلام، للتأكد من تلك المعلومات، واستصدار إذن من نيابة الجمهورية لدى محكمة العوينات، لمداهمة المخزن المشبوه، أين عثر عناصر الشرطة بداخله على كمية معتبرة من مادة الموز تقدر بـ308 صندوق كرتوني، بوزن إجمالي يقارب 56 قنطارا، ليتم حجز الكمية وفق الإجراءات القانونية المتعلقة بظاهرة التهريب، وإعداد محاضر جزائية ضد أصحابها الذين تتراوح أعمارهم بين 35 و50 سنة، تم بموجبها تقديمهم أمام وكيل الجمهورية لدى محكمة العوينات.

■ ب. دريد