الشروق اليومي

إخبارية وطنية

رأينا صواب يحتمل الخطأ ورأيكم خطأ يحتمل الصواب

الإثنين 03 أوت 2020 الموافق 13 ذي الحجة 1441 ■ العدد 6551 ■ الجزائر : 20 دج ■ فرنسا 1€ ■ www.echorouknline.com ■ echorouk1@gmail.com

الجريمة وقعت في بيتهما بقالمة

رجل يقتل زوجته رميا بالرصاص

7

في حصيلة لوزارة الدفاع

القضاء على 5 إرهابيين وتوقيف آخر خلال جويلية

4

تورّط في اختلاس وتسريب معلومات ووثائق بالغة السرية:

الجزائر تستلم عسكريا سابقا بعد فراره إلى الخارج

- العملية تمت بالتنسيق بين مصالح الأمن الجزائري والتركي
- المعني كان يشغل منصب رئيس أمانة مكتب الرّاحل قايد صالح

3

الرئيس تبون يأمر بمحاسبة المتسببين في أزمات السيولة والماء والحرائق

استنفار داخل الحكومة

5/3

- الوزير الأول يستدعي وزراء الداخلية والمالية والطاقة والموارد المائية والبريد
- مهلة لتحديد الأسباب وأوامر صارمة لتحسين مستوى خدمة المواطن

- الجزائر تتحرك لاقتناء لقاح كورونا

- في وقت ينهي بن ناصر موسما مثاليا في الكالشيو

بن سبعيني مطلوب في تشيلسي وإنتر ميلان

8

- الخارجية ترد على إدراجها ضمن قائمة الممنوعين من دخول ترابها

الجزائر تضع النقاط على الحروف للإتحاد الأوروبي

3

- وزارة التربية تحضر لاستقبال سبعة ملايين تلميذ:

أصعب دخول مدرسي منذ الاستقلال

4

سوق أم مضمار سياقة!

● طالب أصحاب مدارس السياقة ببلدية فوكة، والي تيبازة بوضع حد لتجاوزات التجار الفوضويين، إذ يستغلون المكان المخصص للتدريب على السياقة، الممنوح من طرف مصالح الولاية، أين تم وضع السلع على مستوى مدخل المساحة المستغلة من طرف أصحاب مدارس السياقة منذ عدة سنوات، مناشدين الوالي إيجاد حل مناسب لتوقيف السوق الفوضوي، الذي خلف ازدحاما مروريا لأصحاب المركبات القاصدة للسوق، علاوة على الراجلين المتسوقين، معرجين على سلسلة الشكاوى المودعة على مستوى مصالح البلدية، دون إيجاد حل مناسبا لهم، ناهيك عن استياء سكان الحي.

صفر مكعّب للعرب!

● تشير تقارير لمنظمة الصحة العالمية إلى أنّ هناك أزيد من مئة تجربة سريرية تجري في شتى دول العالم لإنتاج لقاح لفيروس كورونا، ويمكن للمتتبّع أن يلاحظ بكل سهولة أنّ حظّ العرب في هذه التجارب العلمية العالمية هو صفر مكعّب؛ إذ ليس هناك بلدٌ عربي واحد يجري تجارب على اللقاح، ولو على استحياء.

المشكل لا يكمن في ندرة الأدمغة العربية، فهي موجودة والحمد لله، ولكنها هُجِّرت عن آخرها، لتفيد الدول الغربية التي بنت نهضتها الحديثة على إيلاء أهمية عظيمة للبحث العلمي، في حين تتفنّن الدول العربية في تنفيرهم ودفعهم إلى الهجرة لتحسين ظروفهم المعيشية، لتبقى الشعوب العربية "تعالج" أمراضها، ومنها كورونا، بوصفات عشوائية من الأعشاب "الطبّية".

كاريكاتير

بن رحمة: حديثي عن مستقبلي هو قلة احترام

● تحدث اللاعب سعيد بن رحمة، في حوار مع مجلّة "فرانس فوتبول"، وتناول عدة جوانب، وكان أهمها مستقبله الذي قال عنه: "أحاول التركيز على كرة القدم والاستمتاع باللعب، حيث أحاول الآن تجاهل كل الأخبار التي تروّج عني، ثم واصل بن رحمة حديثه، وقال "عندما أتجول في الشارع، يقترب مني مشجعو الأندية الأخرى، ويطلبون التوقيع في أنديتهم، لكنني أحاول تفاديهم في بعض الأحيان".

وعلّق المهاجم الجزائري على إصرار بعض أساطير أرسنال على توقيعه في فريقهم، بعد تواصلهم مع مجلس الإدارة، فصرّح "لا شكّ أن كلامهم يسعدني دوماً، لكنني اليوم مع بريتنفورد، ولدي مهمّة تحقيق الصعود، لكن التفكير في انتقالي إلى فريق آخر حالياً، سيكون قلّة احترام لفريقي الذي أعيش معه أياماً رائعة".

يتفنّنون في تعذيب أعوان النظافة!

● من السلوكات التي ارتبطت بعيد الأضحى، والتي عمقت معاناة أعوان النظافة، هو تخلص المواطنين من جلود الأضاحي بشكل مقزز، إذ ترمى في الأماكن المخصصة لجمع القمامة دون تجفيفها وإضافة الملح عليها، ويتم إلقاؤها دون وضعها في أكياس، وهو ما سبب روائح كريهة، وعرقل عمل أعوان النظافة بالبلديات، الذين وجدوا صعوبة بالغة في انتشالها، في ظل الحرارة الشديدة هذه الأيام.

الكرة أيضا وباءٌ في الجزائر!

قادة بن عمار

أفضل قرار تم اتخاذه فيما يتعلق بلعبة كرة القدم في الجزائر مؤخرا، ليس توقيف المنافسة فحسب، بل توجيه الأموال الطائلة التي كانت تستفيد منها بعض الفرق والبطولات إلى وزارة الصحة، وبالتالي إلى شيء أكثر أهمية بالنسبة للجزائريين وخصوصا في المرحلة الراهنة.

الغريب أن أول المرحبين بهذا القرار، وعكس المنطق تماما، كان رئيس الرابطة الوطنية المحترفة لكرة القدم، أي الجهة المسؤولة عن هذه اللعبة المتهمة بتبديد المال العام وصناعة العنف ونشر الجهوية وخلق الفوضى!

عبد الكريم مدوار وصف القرار بـ"الجيد"، بل وأضاف قائلا "إننا لن نخسر شيئا إذا لم نلعب كرة القدم"، وهو كلامٌ حقيقي، وقد لا يصلح للمرحلة الراهنة فقط، بل وعلى المدى الطويل، لكن مدوار ومن سيَّروا اللعبة، يدركون جيدا، أننا لم نمارس الكرة أصلا في يوم من الأيام أو في موسم من المواسم، بل اللعب الصحيح كان يحدث في الكواليس وما أدراك ما الكواليس.

أما عن الخسارة وحجم تلك الخسارة، فالواقع يقول إننا خسرنا الكثير بسبب الكرة، حتى قبل كورونا، وامتدَّت أشكالُ الخسارة من الأموال الضائعة إلى سقوط الأرواح البريئة، ولا نتحدَّث هنا عن الأنصار فقط، بل حتى عن المسؤولين، ولعل رحيل رئيس رابطة عنابة مؤخرا، ما يزال بحاجة إلى توضيح، في ظلّ الشكوك التي تتمسَّك بها عائلته حول ظروف وفاته.

قرار توقيف البطولة ومنح اللقب للأول في الترتيب كان متوقعا، بل ولم يكن هنالك أيّ سبب مقنع لاستنزاف كل هذا الوقت (نحو خمسة أشهر) من أجل اتخاذه، فلا الإجراءات الصحية كانت ستتوفر للعب، ولا حتى الظروف العادية كانت مضمونة في بطولة تقام معظم مبارياتها داخل ملاعب مغلقة وبلا جمهور حتى قبل انتشار كورونا.

السبب الوحيد الذي جعل زطشي يعطّل اتخاذ القرار، محاولته كسب الوقت لترتيب البيت بعد رحيله المتوقع جدا، فالرجل يعرف أنه بات منبوذا جدا من طرف صناع القرار منذ فترة ليست بالقصيرة، بل وتم تكليف وزير الشباب والرياضة الجديد بمهمة واحدة وهي إسقاطه، وقد شرع الوزير خالدي في التنفيذ فعلا، فكسب جولتين هما تحريض قدامى لاعبي جبهة التحرير ضد المكتب الفيدرالي، ونسف عقد جمعية عامة لم تكن قانونية أصلا، في انتظار الجولة الثالثة، وهي سقوط زطشي فعليا، مع إمكانية محاسبته على طريقة التسيير وكيفية صرف الأموال، لكن وبعيدا عن هذه الصراعات، يبقى السؤال: ماذا استفادت الجزائر، وماذا سيستفيد الشباب المولع بالكرة من كل هذا؟.. لا شيء!

وعليه، قد يكون من بين السياسات الممكن اتخاذها خلال مرحلة كورونا، أو لاحتواء آثارها فيما بعد، تعليق مباريات ومنافسات كرة القدم فترةً أطول، فلا هذا سيؤثر في المنتخب الوطني المعتمِد على خزان البطولات الأوروبية أصلا، ولا سيجعل الجزائريين يفتقدون الأجواء "الحماسية جدا" لكل شيء ما عدا للكرة.

قرار التعليق وكلما كان طويلا، سيضاعف من مكاسب الخزينة العمومية، ويجعلنا نرتب الأمور مرة أخرى للبدء بشكل مختلف، وبسياسات جديدة، والأهم، بوجوه جديدة.

رابح سعدان: الله يهدي من نشر إشاعة وفاتي!

● تفاجأ المدرب الوطني السابق، رابح سعدان، من الأخبار التي نشرت عبر مواقع التواصل الاجتماعي، والتي مفادها أنه فارق الحياة، وقال في اتصال مع الشروق: "الحمد لله أنا في صحة جيدة، ومتواجد في فرنسا رفقة عائلتي، أوجه عبر جريدتكم تحياتي لكل الجزائريين، وأقول لهم عيد سعيد وكل عام وأنتم بالف خير، وعن الذين نشروا إشاعة وفاتي عبر مواقع التواصل الاجتماعي أقول لهم ربي يهديكم... وسلامي للجميع".

ماضي الشلف أبرد من حاضرها!

● لم يفوت بعض مرتادي مواقع التواصل الاجتماعي فرصة التعليق على صور تعود للفترة الكولينالية لولاية الشلف، بالقول بأن ماضيها أفضل من حاضرها، بالنظر لجودة التهيئة العمرانية آنذاك، والتنسيق الطوبغرافي، من خلال التشجير المدروس وقنوات الري التي كانت تلطف الأجواء، بعد كل إطلاق دوري منتظم لمياه السدود، وقال البعض من الشباب المعلقين إن الماضي الشلفي كان أبرد من حاضره، بالنظر لاستعمال تقنيات بسيطة الدراسة عظيمة الأثر والنفع، ولكن بعد اقتلاع الغابات وتعويضها بالكتل الإسمنتية، وكذا هدم قنوات الري، تعاظمت درجات الحرارة، أين تسجل السيارات يوميا درجات قياسية، خاصة بنطاق أحياء السلام وبن سونة وبلديات وادي الفضة وبوقادير، ويبقى التساؤل مطروحا: لماذا لا تستعين السلطات بحلول الماضي لتدارك حرارة الحاضر؟

بحث في فائدة تنقل الموظفين!

● أضحى تنقل العديد من مستخدمي الوظيف العمومي، وكذا القطاع الاقتصادي العمومي بولاية الشلف، في ظل ثنائيتي الحرارة وكورونا، بمثابة رحلة العذاب والتنكيل للموظف، إذ أن بعض الموظفين والموظفات يتحولون بين ثلاث حافلات مختلفة، علاوة على قطع مسافات أخرى مشيا، في ظل درجة حرارة لا تقل عن الأربعينات والخمسينات، ما جعل البعض من المستخدمين يشهر عطلة مرضية، بعد أن غابت الحلول، ونفد صبرهم من مقاومة هاته الظروف، التي لم تأخذها كثير من الإدارات بعين الاعتبار.

لا إصابات بكورونا بين الحجاج

● أعلنت وزارة الصحة السعودية، عدم تسجيل أي إصابات بفيروس كورونا المستجد، في مشاعر الحج المقدسة، وذلك وفقًا لما ذكرته فضائية "إكسترا نيوز".

يذكر أن السعودية أعلنت إقامة شعائر الحج بأعداد محدودة جدًا، للراغبين من شتى الجنسيات من الموجودين بالمملكة، خوفًا من تفشي فيروس كورونا في التجمعات والحشود البشرية، التي يتسم بها موسم الحج.

وأدى نحو 10 آلاف من المقيمين المناسك هذا العام، مقارنة بنحو مليوني ونصف المليون الذين حضروا العام الماضي، وتم تزويدهم بمجموعة من الأدوات والمستلزمات، بينها ثوب إحرام طبي، ومعقم، وحصى الجمرات وكمامات.

الجمهورية الجزائرية الديمقراطية الشعبية
ولاية الجزائر
مديرية التكوين و التعليم المهنيين
تريل القطار وادي فريش
رقم التعريف الجبائي : 411022090016047

إعلان عن منح المؤقت لصفقة

طبقا لأحكام المادة 65 من المرسوم الرئاسي رقم : 247-15 المؤرخ في 2015/09/15 المتضمن قانون الصفقات العمومية و تفويضات المرفق العام

تقرر الاعلان عن لصفقة الوطنية مفتوحة مع وجوب توفر كل الشروط المطلوبة رقم : 02 بت ت م/2020.
بكاء من : 2020/06/04 الى 2020/06/11 و المتعلقة بمشغل النهيئة، إعادة التهيئة و التوسعة لمؤسسات التكوين:
- الحصة 01 : مؤسسة شراقة، بئر خادم، مؤسسة الأمل قلبت و مؤسسة سوبنة.
- الحصة 02 : مؤسسة برج الكيفان، ملحقة المرسى، مؤسسة توفيق و مؤسسة بن عكنون
- الحصة 03 : مؤسسة حي الجبل ا، مؤسسة دير جرار و نبي الفريد، مؤسسة مسرغنة
- الحصة 04 : مؤسسة بيلكور، مؤسسة بوب الواد و نكار إلياز الكاف، مؤسسة بني مسوس

نشر في جرائد يومية الشروق، Jeune Indépendant و BONEOP

نظرا للمعلومات المتضمنة الواردة في دفتر الشروط لمعلن مديرية التكوين المهني لولاية الجزائر عن منح المؤقت للصفقة كالتالي:

الحصة	المؤسسة	الرقم الجبائي للعارض	العلامة	المدة	المبلغ المرجع و المصحح (1+2) مع احتساب فعل الرسوم	الملاحظة
01			عدم جدوى			
02	خميخو خالد	182173601432185	29,63/40	08 اشهر	46.413.280,79 دج	في عرض
03	مشهرية نور الدين	178090301989150	27,50/40	02 شهر	14.872.036,90 دج	في عرض
04	البنهو محمد رمضان	196516010239261	33,50/40	75 يوم	15.334.092,00 دج	في عرض

هذه الأحكام المادة 65 من المرسوم الرئاسي رقم : 247-15 المؤرخ في 2015/09/15 المتضمن قانون الصفقات العمومية
كل مؤسسة تعترض على هذا الاعلان يمكنها تبليغ اعتراضها عن طريق صفقات وذلك خلال مدة لا تتعدى عشرة (10) أيام من تاريخ نشر هذا الإعلان في الجرائد الوطنية و في نشرة BOMOP
يمكن لمؤسسة المعنية الاطلاع على ملف الصفقة المعروض على مستوى مصلحة الصفقات بمديرية التكوين المهني في حين أجل ثلاثة (03) أيام ابتداء من أول منشور للإعلان المتعلق في الجرائد الوطنية و BOMOP

الشروق 03-08-2020 - ANEP N° 2016012370

الرئيس تبون يأمر بمحاسبة المتسببين في أزمات السيولة والماء والحرائق

استنفـــار داخـــل الحكومـــة

الوزير الأول يستدعي وزراء الداخلية والمالية والطاقة والموارد المائية والبريد

مهلة لتحديد الأسباب وأوامر صارمة لتحسين مستوى الخدمات المقدمة للمواطن

أمر رئيس الجمهورية، عبد المجيد تبون، بفتح فوري لتحقيقات موسعة عن الاختلالات التي عرفتها عدد من المصالح الخدماتية، والتي أثرت سلبا في نوعية الخدمة المقدمة للمواطن، سواء ما تعلق بنقص السيولة المالية بالبنوك ومراكز البريد، أو ما تعلق بالجفاف الذي أصاب الحنفيات، وانقطاع الكهرباء، تزامنا مع موجة حرارة ضاعفتها الحرائق، التي أتت على الأخضر واليابس بالغابات والأراضي الفلاحية.

سميرة بلعمري

استنفر رئيس الجمهورية الحكومة، وأمر الوزير الأول عبد العزيز جراد بفتح تحقيقات فورية في أسباب الحوادث التي وقعت في الأيام الأخيرة، والتي كان لها الأثر السلبي في حياة المواطنين والاقتصاد الوطني، حسب بيان رئاسة الجمهورية.

وأضاف البيان أن التحقيقات التي استنفر رئيس الجمهورية لأجلها الحكومة عامة، وتحديدا وزراء القطاعات المعنية مباشرة، تشمل الكشف عن أسباب الحرائق التي التهمت مساحات شاسعة من الغابات، ونقص السيولة في بعض البنوك والمراكز البريدية، وتوقف محطة فوكة لتحلية مياه البحر، وانقطاع الماء والكهرباء عن أحياء في العاصمة، وعدد من المدن الكبرى يومي عيد الأضحى المبارك، دون إشعار مسبق.

الأوامر التي وجهها رئيس الجمهورية للوزير الأول، أمس، والمتعلقة بفتح تحقيقات أدت بحسب مصادر "الشروق" إلى إعلان حالة طوارئ بكل من وزارات الداخلية والطاقة والموارد المائية، ووزارة البريد والمواصلات السلكية واللاسلكية، ذلك لأن الرئيس تبون أمهل الوزير الأول مدة أقل من أسبوع لكشف الأسباب الحقيقية، وخلفيات أزمة السيولة المالية وسلسلة الانقطاعات في الكهرباء والمياه، يومي العيد وسلسلة الحرائق.

وبحسب مضمون البيان، يبدو واضحا أن الرئيس يقرأ فيما وصفه بالأحداث "الفعل المدبر"، خاصة وأنه سبق للناطق باسم رئاسة الجمهورية الوزير المستشار المكلف بالإتصال محند أوسعيد بلعيد، وأن أكد في حوار للتلفزيون العمومي "أن الجزائر الجديدة تشهد مقاومة من الداخل، رغم أن القطار انطلق ولن يتوقف"، هذه العبارة التي أدرجها المتابعون للشأن السياسي في سياق محاولة عرقلة مسار الإصلاح الذي تشهده البلاد.

كما تأتي تعليمات الرئيس بفتح تحقيقات وتحديد الأسباب في الإختلالات التي والإنقطاعات التي أصابت سلسلة مجموعة من الخدمات الاستراتيجية والحساسة بالنسبة للمواطن، في أعقاب إنذار صريح، وبطاقة صفراء أشهرها في وجه الحكومة في آخر مجلس للوزراء، سبق التعديل الوزاري الذي أجراه على طاقم حكومة عبد العزيز جراد، هذا الإنذار الذي أكد من خلاله صراحة للحكومة أن خدمة المواطن هي برنامج عملها، والعمود الفقري لأدائها، قبل أن يجري التعديل، ويجعل أول تعليماته للحكومة الجديدة تتمحور في ضرورة الابتعاد عن الأعمال الاستعراضية، وضرورة ضمان خدمة نوعية للمواطن، والاستماع إلى انشغالاته وإيجاد حلول سريعة لها.

بيان رئاسة الجمهورية حدد أربعة أحداث تستوجب التحقيق فيها، أولها نقص السيولة المالية ببعض البنوك والمراكز البريدية، وهو النقص الذي خلف طوابير أمام المراكز البريدية لحوالي أربعة أسابيع متتالية، وفرض استدعاء مجلس وزاري مشترك يوم الثلاثاء الماضي، لدراسة الملف الذي أكد وزير المالية شخصيا ووزير البريد أنه لا يرقى لوصفه بالأزمة ولا النقص، وإنما هو مجرد تذبذبات ناتجة عن تعطل عجلة النشاط الاقتصادي بسبب كورونا.

أما انقطاع الماء، فتوضيحات الجزائرية للمياه اكتفت بتحميل سونلغاز المسؤولية واعتراء شبكات التوزيع، رغم تطمينات وزير القطاع عشية العيد أن حنفيات الجزائريين لن تعرف انقطاع في المياه، والتي دعمتها "سيال" برسائل نصية للجزائريين، تدعوهم لترشيد الاستهلاك لضمان عيد بدون انقطاع للمياه، إلا أن سيناريو السنة الماضية تكرر، وجفت حنفيات أغلب المدن الكبرى.

أما سونلغاز، فمازلت لم تنطق بعد لتقدم توضيحات بخصوص انقطاع التيار الكهربائي الذي "أفسد " فرحة العيد، خاصة وأن الانقطاعات تزامنت مع موجة حر كبيرة، ولو أن تبريرها لن يخرج عن سياق عهدها السابق، وهو تسجيل الذروة في استهلاك الكهرباء، أما رابع استفسار ألزم الرئيس الحكومة بالإجابة عنه، فيتعلق بسلسلة الحرائق التي تجاوزت 900 حريق، التهم مساحات شاسعة من الغابات والأراضي الفلاحية، رغم أن وزارة الداخلية كانت قد أعلنت عن خطة استباقية لمواجهة الحرائق، والأكيد أن التحقيقات ستنتهي بمحاسبة المتسببين، خاصة وأن الاختلالات في الخدمة أدت إلى احتجاجات ببعض الولايات، ومحاصرة وكالات سونلغاز والجزائرية للمياه.

توّرط في اختلاس وتسريب معلومات ووثائق بالغة السرية:

الجزائر تستلم عسكريا سابقا بعد فراره إلى الخارج

- العملية تمت بالتنسيق بين مصالح الأمن الجزائري والتركي
- المعني شغل منصب رئيس أمانة مكتب الراحل قايد صالح

وليد. ع

تمكنت مصالح الأمن، من توقيف العسكري السابق "بونويرة قرميط"، الذي كان هاربا في الخارج، في عملية نوعية تمت بالتنسيق والتعاون بين مصالح الأمن الجزائرية ونظيرتها التركية، وحسب بيان لوكالة الأنباء الجزائرية، فإن العملية التي تمت بأمر من رئيس الجمهورية السّيد عبد المجيد تبون، انتهت باستلام العسكري السابق يوم الخميس الفارط، وأنه سيمثل اليوم الاثنين أمام قاضي التحقيق العسكري.

وتكمن أهمية هذه العملية – حسب مصادر الشروق – في حساسية المهام التي كلف بها العسكري السابق قبل الإحالة على التقاعد، إذ كان يشغل منصب رئيس أمانة المرحوم الفريق قايد صالح نائب وزير الدفاع وقائد أركان الجيش الوطني الشعبي، غير أنه استغل هذا المنصب الحساس لتحقيق الثّراء الفاحش بطرق خارجة عن إطار القانون، تمكن خلالها من الحصول على أملاك عقارية وأموال داخل الجزائر وخارجها، كما تورط في تسريب وثائق غاية في السرية إلى جهات مشبوهة في الخارج.

ويواجه العسكري المتقاعد "قرميط بونويرة" الذي سيمثل اليوم أمام قاضي التحقيق العسكري تهما ثقيلة جدا تتعلق باختلاس وتسريب وثائق ومعلومات سرية من وزارة الدفاع الوطني، وهي الوقائع التي تورط فيها خلال فترة عمله بوزارة الدفاع الوطني، والخطير في الموضوع أن هذا العسكري كان يتواصل مع محرضين هاربين من العدالة ومقيمين في الخارج بهدف تسريب ونشر المعلومات والوثائق السرية التي حصل عليها، مستغلا منصبه الحساس في وزارة الدفاع الوطني.

وعليه؛ فإن المعني متهم باختلاس وتسريب معلومات يجب أن تحفظ تحت ستار السرية لمصلحة الدفاع الوطني، أما التهمة الثانية فهي الإبلاغ عن معلومات سرية إلى أشخاص لا صفة لهم في الإطلاع عليها. كما يواجه تهمة ثالثة تتمثل في مخالفة التعليمات العامة العسكرية المتعلقة بحفظ وأمن الوثائق العسكرية.

وأشارت مصادر الشروق إلى أن المعني أقام كذلك شبكة علاقات مع ضباط متقاعدين مقيمين بالخارج، ودخل معهم في عملية تنسيق لنشر الوثائق المذكورة، وهي كلها أعمال تتنافى مع شرف المهنة، خاصة أنها تتمثل في تسريب معلومات ووثائق سرية تتعلق بهيأة دستورية يقع عليها حماية الوطن.

وحسب مصادر الشروق دائما، فإنّ مصالح الأمن نجحت كذلك في تحديد هويات وتوقيف كل من تواطأ وساهم في اختلاس وتسريب الوثائق والمعلومات المذكورة، وقد تمت إحالتهم على القضاء العسكري وفق ما يقتضيه القانون.

وتشير ذات المصادر إلى أن العسكري السابق "بونويرة قرميط" كانت تربطه علاقات وثيقة جدا مع كل من المدير العام للأمن الداخلي السابق واسيني بوعزة، وكذا قائد الدرك الوطني السابق غالي بلقصير المتواجد هو الآخر بالخارج.

وتكون مصالح الأمن بهذه العملية الناجحة قد وضعت حدا لنشاط غير قانوني ألحق الضرر بالمؤسسات الدستورية بالنظر لخطورة الوقائع التي تورط فيها العسكري الذي خان الأمانة ومد يده إلى معلومات ووثائق مصنفة تحت خانة السرية وقام بتسريبها إلى أشخاص فارين من العدالة.

فلول اليمين المتطرف تلعب آخر أوراقها

"حرب" بين الفرنسيين بسبب تكليف "ستورا" بملف الذاكرة

محمد مسلم

أحرج اليمين المتطرف في فرنسا، المؤرخ بنجامان ستورا، المكلف من قبل الرئيس الفرنسي ايمانويل ماكرون ببحث ملف الذاكرة مع الجزائر، ودفعه إلى تقديم توضيحات، حاول من خلالها تفنيد ما نسب إليه من اتهامات تشكك في قدرته على انجاز المهمة الموكلة اليه بنزاهة واقتدار. بنجامان ستورا اختار الرد على منتقديه من اليمين الفرنسي المتحفظ على تكليفه بالمهمة الموكلة اليه، على أعمدة صحيفة يمينية، وهي لوفيغارو، واستهدف برده هذا، المؤرخ الفرنسي، جون سيفيا، الذي كان قد اتهم ستورا بالقرب من الجزائر، بحكم تخصصه، وتوقع ان تكون حصيلة عمله تصب في مصلحة الجزائر على حد زعم المؤرخ سيفيا المعروف بتوجهاته اليمينية.

ستورا حاول نفي التهم الموجهة اليه، وراح يدافع عن نفسه، مبرزا انجازاته العلمية، عندما قال: "لقد كنت المستشار العلمي للوثائقي الذي أعد حول الأقدام السوداء بالجزائر، والذي بث عبر القناة الفرنسية الثانية في العام 2017"، فضلا عن كتاباته عن الجالية اليهودية بالجزائر، والذي يعتبر هو أحد ابناء هذه الجالية.

المؤرخ الفرنسي تحدث ايضا عن عمله المطول حول الثورة التحريرية او "حرب الجزائر" كما تسمى في الأدبيات التاريخية الفرنسية، والحركة الوطنية الجزائرية، من أبيها الروحي، مصالي الحاج، ورئيس اول حكومة مستقلة للجزائر، الراحل فرحات عباس، وقال انه عكف على دراسة الأرشيف المكتوب والمسموع والمرئي منذ عام 1970، على مستوى كل من ايكس اونبروفانس وفانسان وايفري، الخاص بالجيش الفرنسي.

ستورا اشار ايضا إلى مؤلفه حول تاريخ الجزائر المعاصر، وبعض الوثائق المتعلقة بالشرطة الفرنسية (الاستعلامات العامة) في مواجهة جبهة التحرير الوطني، بالإضافة إلى اعمال اخرى جعلته يطلع بعمق على النظام الاستعماري في الجزائر، على حد تعبيره، كما قاد وترأس العديد من الأطروحات في الجامعات الفرنسية من عام 1985 إلى عام 2018، وهي كلها استلهمت من الأرشيف المتعلق بالجيش الفرنسي في الجزائر. ستورا أوضح انه وقف على العديد من الحقائق والفظائع المرتكبة بحق الشعب الجزائري من قبل جيش الاحتلال الفرنسي، مثل ترحيلهم قسريا من أراضيهم وفرض المناطق المحرمة، بالإضافة إلى استعمال سلاح النابالم المحرم دوليا ضد الجزائريين.

وكان المؤرخ الفرنسي جون سيفيا قد هاجم بنجامان ستورا وقال انه غير مؤهل للقيام بالمهمة الموكلة اليه، معتبرا تخصص ستورا في كل ما له علاقة بتاريخ فرنسا في الجزائر، يجعله اكثر قربا من الرؤية الجزائرية لحل أزمة الذاكرة مع فرنسا، يضاف إلى ذلك خلفيته الماركسية، المعروفة بمعاداتها للاستعمار ووقوفها إلى جانب الشعوب المستضعفة.

وتنسحب رؤية المؤرخ جون سيفيا على شريحة واسعة من ابناء اليمين واليمين المتطرف في فرنسا، وهي فئة متخوفة كثيرا من ان يكون التقارب الجزائري الفرنسي على حساب الدوائر التي كانت ولا تزال تحن إلى "الجزائر الفرنسية"، وعلى رأسها الأقدام السوداء والحركي..

الخارجية ترد على إدراجها ضمن قائمة الممنوعين من دخول ترابها

الجزائر تضع النقاط على الحروف للإتحاد الأوروبي

كريمة خلاّص

تفاجأت الجزائر بإقصائها من القائمة الأخيرة المحدثة للدول التي يُسمح لمواطنيها بدخول إقليم الاتحاد الأوروبي، مذكرة بأنها أبقت على حدودها مغلقة حماية لمواطنيها من العدوى المستوردة لوباء كورونا، حسب ما أكدته يوم أمس وزارة الشؤون الخارجية.

وأعربت الوزارة في موقعها الالكتروني، أن "الإجراء لا يُحدث أي أثر عملي، نظرا لأن الجزائر سبق أن قررت إبقاء حدودها مغلقة، في إطار التزامها الصارم بمبدأ حماية مواطنيها من حالات العدوى المستوردة التي كانت وراء بداية انتشار الفيروس في الجزائر".

واستعرضت الجزائر في بيان خارجيتها "الوسائل الضخمة والجهود الجبارة التي تبذلها الدولة، والتي لا نظير لها على مستوى كثير من الدول، أين يتم تسجيل أوضاع أكثر خطورة، مع ما لا يقل عن أضعاف عدد حالات الإصابة المسجلة في الجزائر".

وحسب المصدر ذاته فإن "الجهود المبذولة من طرف الدولة مكّنت من بلوغ مستوى عال من التعبئة والفعالية في مواجهة جائحة كورونا، لاسيما من خلال ما يقارب أربعين مركز تشخيص موزعة عبر كامل التراب الوطني وآلاف التشخيصات "البي سي آر" "PCR" التي تُجرى يوميا".

بعد موافقة الهيأة الوطنية للإفتاء

البنـــك الوطنـــي الجزائـــري يتحصـل علـى شهـادة المطابقـــة الشرعيـــة

فاتح. ع

وافقت الهيأة الشرعية الوطنية للإفتاء للصناعة المالية الإسلامية على منح شهادة المطابقة الشرعية للبنك الوطني الجزائري بتسويق منتجات خاصة بالصيرفة الاسلامية حسب ما افاد به اليوم الأحد بيان للمجلس الإسلامي الأعلى.

وحسب ذات المصدر فإن الهيأة الشرعية الوطنية للإفتاء للصناعة المالية الإسلامية تواصل دراسة الملفات المدرجة في جدول أعمالها بشكل معمق لمنح شهادات المطابقة الشرعية لتسويق منتجات الصيرفة الإسلامية لمؤسسات بنكية ومالية أخرى.

للتذكير، تم تنصيب هذه الهيأة يوم 1 افريل الماضي على مستوى المجلس الإسلامي الأعلى، حيث أوكلت لها مهمة دراسة الملفات التي وردت اليها من طرف المؤسسات البنكية والمالية التي تعتزم إدخال هذا النوع من المنتجات في خدماتها المصرفية.

وأوضح البيان أنه وتنفيذا للنظام الصادر عن بنك الجزائر المؤرخ في 20 رجب 1440 الموافق لـ15 مارس 2020 الذي يحدد العمليات البنكية المتعلقة بالصيرفة الاسلامية وقواعد ممارستها من طرف البنوك والمؤسسات المالية وخاصة المادة 14 منه، فإن البنك أو المؤسسة المالية ملزمة قبل تقديم طلب الترخيص لدى بنك الجزائر لتسويق منتجات الصيرفة الاسلامية، الحصول على شهادة المطابقة لأحكام الشريعة تسلم لها من طرف الهيأة الشرعية الوطنية للإفتاء للصناعة المالية الاسلامية.

بوقدوم وشكري يبحثان ملفات الاستقرار الإقليمي

تلقى وزير الخارجية صبري بوقدوم، أمس الأحد، مكالمة هاتفية من نظيره المصري، بحثا خلالها ملفات متعلقة بالأوضاع في المنطقة. وحسب بيان للخارجية المصرية، نشرته على صفحتها الرسمية في "فايسبوك"، فإن المكالمة جاءت "في إطار التنسيق الدائم بين البلدين الشقيقين"، مضيفة أن شكري وبوقادوم تناولا "عددا من القضايا المؤثرة على الاستقرار الإقليمي والأمن القومي العربي".

وتابع البيان أن الوزيرين تطرقا - خلال المكالمة - إلى ترتيب لقاء قريب بينهما، لمواصلة متابعة القضايا ذات الاهتمام المشترك بين الدولتين. ■ س. ع

وزارة التربية تحضر لاستقبال سبعة ملايين تلميذ:

أصعب دخول مدرسي منذ الاستقلال

■ العمل بنظام المستويات ومنح الأولوية لأقسام الامتحانات

■ تقسيم القسم إلى فوجين أو ثلاثة لتحقيق التباعد الوقائي

■ تدريس المواد الثانوية عن بُعد والاكتفاء بتدريس المواد المُميزة للشعب

تحضيرا لأصعب دخول مدرسي منذ الاستقلال، ستطرح وزارة التربية الوطنية عدة سيناريوهات لضمان دخول مدرسي آمن، لأزيد من 9 ملايين تلميذ، وطنيا، خاصة في ظل التصاعد الحاد في منحى الإصابات والوفيات اليومي، الناجمة عن وباء كورونا، إذ تقرر مبدئيا العمل بنظام "المستويات"، بمنح الأولوية في التمدرس لأقسام الامتحانات، بالإضافة إلى تقسيم القسم التربوي الواحد إلى فوجين أو ثلاثة أفواج، حسب تعداد التلاميذ، إلى جانب منع التلاميذ من الخروج على ساحات الفناء منعا باتا.

نشيدة قوادري

وستضطر الوصاية الوصية إلى إعداد بروتوكول ثالث للإجراءات الصحية والوقائية من فيروس كورونا، خاص بالدخول المدرسي المقبل 2021/2020، لأجل حماية أفراد الجماعة التربوية من أساتذة، عمال، إداريين وتلاميذ من عدوى الفيروس، خاصة في ظل استمرار التصاعد الحاد في منحى الإصابات المؤكدة، والوفيات الناجمة عن كورونا بشكل يومي، بحيث سيتم طرح عدة سيناريوهات، على أن يتم المصادقة على الأنجع والعملي أكثر، لضمان دخول مدرسي آمن على كافة المستويات، إذ تقرر اقتراح اللجوء إلى العمل بنظام "المستويات"، بمعنى منح الأولوية في تلقي الدروس للتلاميذ المقبلين على اجتياز الامتحانات المدرسية الرسمية الثلاثة "امتحان شهادة نهاية المرحلة الابتدائية، شهادة التعليم المتوسط وشهادة البكالوريا"، مع التركيز على تدريس المواد الأساسية فقط، على أن يتم تدريس باقي المواد الثانوية "غير المميزة للشعب" عن بعد، بتوجيه التلاميذ لمتابعة مختلف القنوات التعليمية التي تبث دروسا وتمارين محلولة عن بعد، كقناة المعرفة وقنوات "اليوتيوب" التابعة للديوان الوطني للتعليم والتكوين عن بعد. غير أن تطبيق هذا السيناريو على أرض الواقع، سيكون صعبا نوعا ما، على اعتبار أنه لا يمكن حرمان تلاميذ باقي المستويات من حقهم في التمدرس، كما أن بقاءهم في الشارع ليس بالحل الأمثل في عز أزمة كورونا.

ونظرا لضيق الحجرات بمعظم المؤسسات التربوية على المستوى الوطني، سيتم اللجوء إلى فرضية تقسيم القسم التربوي الواحد إلى فوجين أو ثلاثة أفواج، حسب تعداد التلاميذ، لأجل التقليص إلى حد كبير في عدد التلاميذ من 15 إلى 20 تلميذا فقط بكل فوج، إذا كان العدد الإجمالي لهم في حدود 40 تلميذا، لأجل ضمان التباعد الاجتماعي الوقائي بالأقسام، ومن ثم تجنب الاحتكاك ببعضهم البعض، كإجراء احترازي للحد من تفشي فيروس كورونا المستجد.

كما تم اقتراح العمل بجدية على تكثيف الأطباء وشبه الطبيين بجميع المؤسسات التربوية على المستوى الوطني، للتدخل العاجل في حال اكتشاف حالات مشتبه بإصابتها بالفيروس، من خلال القيام في بداية الأمر بطمأنة المعنيين، على أن يتم توجيههم مباشرة إلى عيادة المؤسسة لإجراء الفحوصات الطبية اللازمة. إلى جانب اقتراح منع خروج التلاميذ أو حتى أفراد الجماعة التربوية إلى ساحات الفناء منعا باتا. بالإضافة إلى تغطية الشغور البيداغوجي والإداري والمهني، الذي من المفترض أن يطرح بقوة في الدخول المدرسي القادم، جراء إعفاء بعض الفئات من ممارسة مهامهم كالأشخاص المصابين بأمراض مزمنة، والذين يعانون هشاشة صحية، الحوامل والنساء المتكفلات بتربية أبناء صغار.

المجلس المستقل لمديري الثانويات يرفع انشغالاته ويقترح:

مطلوب غلاف مالي لتغطية نفقات امتحاني "البيام" والبكالوريا

■ المطالبة باستحداث منحة لتحفيز المسخرين لتأطير الامتحانات

نشيدة قوادري

رفع، المجلس الوطني المستقل لمديري الثانويات، جملة مقترحاته الموصوفة بالعملية، لوزارة التربية الوطنية، لضمان السير الحسن لامتحاني شهادتي التعليم المتوسط "البيام" والبكالوريا دورة سبتمبر 2020، بحيث اقترح ضرورة تخصيص غلاف مالي لتغطية نفقات تسيير مراكز الإجراء ورفع ميزانية المؤسسات التربوية بصورة منتظمة.

كما طالب المجلس الوطني المستقل لمديري الثانويات، حديث التأسيس، في الرسالة التي وجهها لوزير التربية الوطنية محمد واجعوط، بضرورة استحداث "منحة استثنائية"، لتحفيز القائمين على مراكز إجراء امتحاني شهادتي التعليم المتوسط والبكالوريا، أي لفائدة رؤساء مراكز الإجراء، مع توسيع الاستفادة لباقي الموظفين المسخرين للعملية.

واقترح المجلس ضرورة إدخال تعديلات جوهرية، على المرسوم الرئاسي 69/20 المؤرخ في 21 مارس 2020، المتضمن التدابير الوقاية من انتشار فيروس كورونا المستجد ومكافحته والعطل الاستثنائية، على اعتبار أن استمرار العمل به سوف يعطي لعدد كبير من الموظفين عموما والأساتذة على وجه خاص، الحق في الاستفادة من الإعفاء من تأطير الامتحانات المدرسية الرسمية، خاصة وأن نسبة كبيرة منهم من النساء، والذين لديهم أطفال أيضا، وكذا أصحاب الأمراض المزمنة، ما قد يسبب عجزا كبيرا في عدد المسخرين لتأطير وتنظيم الاختبارات خاصة في مجال الحراسة.

ورصد المجلس الجوانب الإيجابية لبروتوكول الإجراءات الصحية والوقائية من فيروس كورونا المستجد، الذي وضع تحت تصرف رؤساء المتوسطات والثانويات مؤخرا، لأجل قراءته، قبل الشروع في تطبيقه خلال فترة إجراء امتحاني شهادتي "البيام" والبكالوريا، والمتمثلة أساسا في استحداث منصب رئيس مركز إجراء، والذي سيتكفل بمهمة مراقبة مدى تنفيذ البروتوكول على أرض الواقع، مع إضافة أربعة أعضاء أمانة وأربعة عمال مهنيين، إلى جانب توفير الأقنعة ومواد التطهير والتعقيم في المراكز، قصد تحصين الجميع ضد الوباء، في حين انتقد المجلس الوطني المستقل لمديري الثانويات سلبيات البروتوكول، إذ لم يتم الإشارة إلى مصدر تمويل مستلزمات التعقيم والأقنعة وغيرها، بحيث أكد بأنه يستحيل التكفل بالعملية، بالاعتماد فقط على ميزانية المؤسسة التربوية التي تعاني عجزا منذ عدة سنوات، عقب التقليص فيها بنسبة 60 بالمئة، جراء اعتماد سياسة "التقشف" غير المبررة.

كما انتقد المجلس "الطابع الاختباري" لامتحان شهادة التعليم المتوسط، الذي سيكلف الخزينة العمومية أمولا طائلة، فيما أشار إلى إشكالية عدم التحكم في سلوكيات المترشحين وتحركاتهم خارج المركز، وحتى داخله.

أعقبت عيد الأضحى وشملت مبان ومؤسسات وهياكل عمومية

70 عملية تعقيم بـ 5 ولايات للتخلص من كورونا

نسرين برغل

قامت الحماية المدنية خلال 24 ساعة الأخيرة ب57 عملية تحسيسية لفائدة المواطنين 4 ولايات عبر التراب الوطني مست 30 بلدية، تحثهم على ضرورة احترام قواعد الحجر الصحي وكذا التباعد الاجتماعي للحد من انتشار فيروس كورونا.

كما أكدت مصالح الحماية المدنية في بيان لها أمس، أنها قامت بـ70 عملية تعقيم عبر 5 ولايات مست 32 بلدية على غرار منشآت وهياكل عمومية وخاصة المجمعات السكنية والشوارع،

كما خصصت مديرية الحماية المدنية للعمليتين 181 عون حماية مدنية بمختلف الرتب و34 سيارة إسعاف و38 شاحنة، بالإضافة إلى وضع أجهزة أمنية لتغطية 34 مكانا للإقامة موجهة للحجر الصحي للمواطنين بـ12 ولاية الذين تم إجلاءهم كل من الجزائر، بسكرة، إليزي، مستغانم، تيزي وزو، بومرداس، سطيف، قالمة، قسنطينة، عين الدفلى، عنابة، سكيكدة.

ومن جهة أخرى، قامت ذات المصالح في بيان لها خلال نفس الفترة، بـ153 تدخل من اجل عدة حوادث المرور عبر عدة ولايات، حيث خلفت منها وفاة شخصين وإصابة 209 آخرين بجروح مختلفة ومتفاوتة الخطورة، اين تم إسعافهم في مكان الحوادث، ثم تحويلهم إلى المستشفيات المحلية، وأثقل حصيلة سجلت بولاية الجزائر بوفاة 01 شخص واصابة 17 آخرين مع تسجيل 17 تدخلا.

ومن جهة اخرى، سجلت 52 حريقا منها 28 حريق غابة، 13 حريق أدغال، 07 حرائق حشائش، 04 حرائق محاصيل زراعية أدت إلى إتلاف 368 هكتار من الغابات، 397 هكتار من الأدغال، 367 هكتار من الحشائش وكذا 800 حزمة تبن، 675 شجرة مثمرة محروقة

اعتذرت للزبائن وألقت بالمسؤولية على سونلغاز

الجزائرية للمياه "تتبرأ" من انقطاعات عيد الأضحى!

■ 5500 مليار سنتيم ديون المواطنين لدى المؤسسة

أسماء بهلولي

اكتفت "الجزائرية للمياه" بتقديم اعتذاراتها للجزائريين الذين جفت حنفياتهم يومي العيد، مؤكدة على لسان مسؤوليها أن التذبذبات التي عرفتها بعض الولايات سببها نقص منسوب الآبار والانقطاعات العشوائية للتيار الكهربائي، في إشارة منها إلى أن "شقيقتها" سونلغاز تتحمل المسؤولية.

قدم المدير العام للجزائرية للمياه اسماعيل عميروش، اعتذاره لكل المواطنين الذين مستهم انقطاعات المياه يومي عيد الأضحى، مشيرا في ندوة صحفية، عقدها أمس الأحد، إلى أن التذبذبات التي شهدتها بعض ولايات الوطن سببها النقص الملحوظ في منسوب مياه الآبار، الأمر الذي اثّر بصفة مباشرة على التوزيع، إضافة إلى انقطاع التيار الكهربائي وتعطل شبكات التوزيع، بالمقابل تعهد المسؤول الأول عن الجزائرية للمياه بالتجند لإصلاح التسربات الكبرى بجميع الولايات والقضاء على الربط العشوائي، تحضيرا لموسم الصيف.

وقال المتحدث قمنا بتجنيد خلية للمتابعة تضم جميع مديري الوحدات، خلال يومي عيد الأضحى لضمان توزيع المياه، خاصة بالمناطق العليا للوطن.. وسوف نستمر بعملنا خلال الفترة المقبلة".

وقدم عميروش أرقاما مخيفة عن سرقة المياه والتسربات، حيث قال "إن 50 بالمائة من المياه الضائعة،30 بالمائة منها سببه قدم شبكات التوزيع، بينما 20 بالمائة نتيجة السرقة والربط غير القانوني للمياه"، مشيرا إلى أن 75 بالمائة من الجزائريين يتزودون بالماء بفضل الآبار والشبكات والسدود، مضيفا أن البرنامج المسطر خلال السنوات المقبلة يهدف للقضاء على التذبذب عبر كامل التراب الوطني.

وبخصوص ديون الجزائرية للمياه التي أرهقتها، قال المدير العام للجزائرية للمياه، "إنها بلغت حدود 55 مليار دينار جزائري وطنيا"، موضحا أن "السلطات اتخذت قرارا ابتداء من مارس بعدم قطع المياه عن الخواص وفي المنازل، لكن للأسف لاحظنا أن هناك من لديه الإمكانيات وامتنع عن تسديد الفواتير وهذا شيء مؤسف"، داعيا ميسوري الحال إلى تسديد فواتيرهم حتى تتمكن الشركة من دفع رواتب عمالها، وشراء مواد التطهير وإصلاح التسربات، وعن إمكانية خوض الخواص مجال الاستثمار في الموارد المائية، قال إن الماء مدعم من الدولة ولا يمكن للخواص دخوله.

حسب الحصيلة العملياتية

القضاء على 5 إرهابيين وتوقيف آخر خلال جويلية الماضي

س. ع

تمكنت وحدات الجيش الوطني الشعبي، خلال جويلية المنصرم، من القضاء على خمسة إرهابيين وتوقيف إرهابي آخر وخمسة عناصر دعم للجماعات الارهابية، حسب ما تضمنته الحصيلة العملياتية لنفس الشهر والتي كشفت عنها، أمس الأحد، وزارة الدفاع الوطني.

ففي مجال مكافحة الإرهاب، تمكنت وحدات الجيش الوطني الشعبي خلال جويلية الفارط من "القضاء على خمسة إرهابيين مع توقيف آخر بالإضافة إلى خمسة عناصر دعم للجماعات الإرهابية، علاوة على كشف وتدمير 26 مخبأ للإرهابيين و39 قنبلة تقليدية".

وفي ذات الإطار، تم خلال نفس الفترة، حجز بندقيتي صيد وبندقية تكرارية و5 كلاشينكوف و4 مسدسات آلية و3 مخازن ذخيرة، وكذا 1000 خرطوشة و4 قنابل يدوية.

وفي إطار مكافحة التهريب، تم توقيف 374 منقب عن الذهب، مع ضبط 165 مطرقة ضغط و209 مولد كهربائي و12 جهاز كشف عن المعادن و18 قطعة ديناميت و4 أمتار من الفتيل الصاعق، بالإضافة إلى 57 عربة.

كما تم كذلك حجز 262 قنطار من التبغ و54840 علبة سجائر و78633 لتر من الوقود و4 مناظير"، علاوة على ضبط 21 كيسا من خليط الذهب والحجارة وآلتين لتكسير الحجارة وآليتين تستخدمان للصيد المحظور للمرجان، فضلا عن 2048 وحدة من الأدوية و39802 وحدة من المشروبات و1607640 وحدة من الألعاب النارية و2290000 دج، حسب المصدر ذاته.

وفي الشق المتصل بمكافحة المخدرات والجريمة المنظمة، تم "توقيف 77 تاجر مخدرات وضبط 57.29 قنطار من الكيف المعالج و314157 قرص مهلوس".

المتهمة كانت تستغل مسكنها في تخزين السموم

فتاة ضمن عصابة للاتجار بالمخدرات في عين الدفلى

تمكنت مؤخرا فرقة البحث والتدخل التابعة للمصلحة الولائية للشرطة القضائية بأمن ولاية عين الدفلى، من الإطاحة بجماعة إجرامية منظمة تضم 6 أشخاص بينهم فتاة، تتراوح أعمارهم بين 22 و37 سنة، أغلبهم مسبوقون قضائيا، يقيمون بمدينة مليانة، اختص أفرادها في ترويج المخدرات والمؤثرات العقلية والمتاجرة فيها، كما سمحت العملية بحجز كمية من المؤثرات العقلية، مجموعة هواتف نقالة كانت تستعمل للتواصل بين أفرادها، إلى جانب مبلغ مالي فاق 23 مليون سنتيم من عائدات النشاط الإجرامي.

تحرك عناصر الأمن، جاء عقب استغلال معلومات، عن نشاط شخصين وفتاة في ترويج السموم، على مستوى مدينة مليانة، مع إخفاء المواد المخدرة بمسكن الفتاة بحي "الكرز" بذات المدينة. وعلى ضوء هذه المعلومات، تم إطلاق تحريات موسعة، كلّلت بتحديد هوية المعنيين وتوقيفهم رفقة الفتاة التي كللت عملية تفتيش منزلها بعد الحصول على إذن من نيابة الجمهورية المختصة إقليميا، من ضبط 26 قرصا مهلوسا منها 4 أقراص "إكستازي"، وقارورة تحتوي محلولا مهلوسا، 9 علب فارغة للحبوب المهلوسة، وقطعة مخدرات، بالإضافة إلى مبلغ فاق 23 مليون سنتيم من عائدات الترويج.

وفي سياق التحريات، استطاع محققو الفرقة، بالتنسيق مع فرقة مكافحة الجريمة المعلوماتية، توقيف بقية أفراد هذه الجماعة الإجرامية، بعد ما تبين أنهم كانوا يستعينون بالشبكة العنكبوتية للتواصل بينهم والعرض على الغير سمومهم قصد بيعها، فيما تبقى الأبحاث جارية، لتوقيف شخص آخر جرى تحديد هويته. وفور استكمال إجراءات التحقيق اللازمة، قدم الموقوفون أمام وكيل الجمهورية لدى محكمة مليانة، الذي أحالهم على قاضي التحقيق، الذي خصهم بأمر إيداع، عدا شخص واحد، في انتظار محاكمتهم لاحقا.

■ م. المهداوي

الرئيس وقع الأمر المتضمن الإجراءات الجديدة

نظام حماية "الجيش الأبيض" يدخل حيز التطبيق

وقع رئيس الجمهورية، عبد المجيد تبون، أمس الأحد، الأمر المعدل والمتمم لقانون العقوبات، الذي صادق عليه مجلس الوزراء في اجتماعه الأخير، حسب ما أفاد به بيان لرئاسة الجمهورية.

فاتح. ع

وينص الأمر المعدل والمتمم لقانون العقوبات الذي وقع عليه رئيس الجمهورية، عبد المجيد تبون، أمس الأحد على وضع نظام عقابي ملائم لحماية مستخدمي قطاع الصحة أمام تزايد الاعتداءات اللفظية والجسدية التي يتعرضون لها خلال تأدية مهامهم.

وكان الرئيس تبون أكد مؤخرا أن الأطباء "هم تحت الحماية الكاملة للدولة الجزائرية والشعب الجزائري"، ملحا على "التعامل بصرامة مع الأعمال الإجرامية التي تستهدف مستخدمي قطاع الصحة"، مشيرا في نفس الإطار إلى أنه "تم رصد عدد من الانتهاكات التي تم ارتكابها مقابل تحفيزات مالية من أوساط خفية في تصرفات غريبة تماما عن قيم الشعب الجزائري وتلك التي تحكم السلك الطبي". وقد تضمنت الأحكام الجديدة للقانون الذي اعتمده مجلس الوزراء الاخير "توفير الحماية الجزائية لجميع المستخدمين بالمؤسسات الصحية العامة والخاصة من الاعتداءات اللفظية والجسدية، وكذلك معاقبة تخريب الأملاك العقارية والمنقولة لمؤسسات الصحة، واستغلال شبكات التواصل الاجتماعي للمس بكرامة المريض والاحترام الواجب للموتى".

وينص القانون على وضع "نظام عقابي ملائم لحماية مستخدمي قطاع الصحة أمام تزايد الاعتداءات التي يتعرضون لها خلال تأدية مهامهم"، إضافة إلى "ردع التصرفات المؤدية إلى المساس بكرامة المرضى والنيل من الاحترام الواجب نحو الأشخاص المتوفين عبر نشر الصور والفيديوهات".

إلى جانب ذلك، يهدف الأمر إلى "ردع انتهاك حرمة الأماكن غير المفتوحة أمام الجمهور داخل المؤسسات الاستشفائية، والردع المشدد لأعمال تخريب الأملاك والتجهيزات الطبية".

كما يتضمن عقوبات صارمة ضد المعتدين قد تصل إلى السجن المؤبد في حالة وفاة الضحية، بينما تتراوح عقوبة الحبس من سنة واحدة إلى ثلاث سنوات في حالة الاعتداء اللفظي، ومن 3 إلى 10 سنوات في حالة الاعتداء الجسدي حسب خطورة الفعل.

وفيما يتعلق بالخسائر المادية، وعلاوة على العقوبة بالحبس من عامين إلى عشرة أعوام، تطبق غرامة مالية تقدر بـ3 ملايين دج، ويضاف إليها طلب التعويض المقدم من طرف المنشأة الصحية المستهدفة.

الرئيس تبون يعطي تعليمات للوزير الأول بخصوص الملف

الجزائر تتحرك لاقتناء لقاح كورونا

كريمة خلاّص

أعطى رئيس الجمهورية، عبد المجيد تبون، تعليمات إلى الوزير الأول، عبد العزيز جراد، لمباشرة الاتصالات مع الدول التي تقدمت فيها الأبحاث العلمية بخصوص تطوير لقاح فيروس كورونا، وفق ما أكده بيان لرئاسة الجمهورية يوم أمس.

وتندرج هذه الخطوة في سياق استعداد الجزائر للحصول على الكميات الأولى فور بداية تسويق المنتج، خاصة في ظل الطلبات الدولية الكثيرة وما تشهده الساحة الدولية من تنافس في المجال.

وعقب ذلك، عقد الوزير الأول عبد العزيز جراد اجتماعا خصص لاستكشاف السوق من اجل اقتناء اللقاح، شارك فيه وزير الصحة عبد الرحمان بوزيد قصد تدارس الخيارات الأمثل والوقوف على أهم التطورات الحاصلة على مستوى عديد المخابر الدولية.

بدورها أفادت وزارة الصحة والسكان وإصلاح المستشفيات أنّ اللقاح يعتبر الوسيلة الوحيدة لمواجهة الوباء، كما أن التقدم الذي أحرزه عدد من المختبرات في تطوير لقاح ضد فيروس الإكليل يؤشر بالتسويق الوشيك لهذا اللقاح.

وأكدت الوزارة في بيان لها استلمت الشروق نسخة منه مباشرتها لبعض الإجراءات في هذا المجال لضمان توفير اللقاح في الوقت المناسب، وان الجزائر لن تدخر جهدا في ذلك من قبل معهد باستور الذي يتولى المهمة بغية الارتقاء لتطلعات الشعب لمواجهة أزمة كوفيد 19.

وتظل يقظة ودعم الجميع والوقاية والامتثال بشكل خاص لقواعد النظافة والتباعد الاجتماعي أفضل الوسائل لمكافحة هذا الوباء.

جراد نصب خلية يقظة لمتابعة وتقييم الوضعية

1082 حريقا التهم 8565 هكتارا خلال شهر جويلية

س. ع

نصب الوزير الأول، عبد العزيز جراد، الخميس الماضي خلية اليقظة المكلفة بمتابعة وتقييم تطورات وضع حرائق الغابات باستمرار وفعالية أجهزة الوقاية والمكافحة المخصصة لهذا الغرض.

هذه الخلية التي ستتكفل بالتحقيق حول اسباب اندلاع الحرائق وتنفيذ كل الترتيبات المتخذة من طرف الدولة لحماية وتأمين السكان والممتلكات.

وتشير الأرقام الأولية حسب بيان الوزارة الأولى إلى تسجيل 1082 حريقا التهم مساحة إجمالية قدرها 8165 هكتارًا، منها 2691 هكتارًا من الغابات و3051 هكتارًا من الجبال و2423 هكتارًا من الأحراش، وأكبر عدد من المساحات التي التهمتها الحرائق قد كان خلال الأسبوع الأخير من شهر جويلية.

واشار البيان إلى أنه من بين الولايات الأربعين التي تدخل في إطار جهاز الوقاية والمكافحة، سجل أن أربع ولايات منها فقط لم تشهد حرائق للغابات، وتبين بالدليل أن عددًا من حرائق الغابات قد كانت نتيجة أعمال إجرامية، وأن بعض مرتكبيها المزعومين قد تم توقيفهم، ولاحتواء حرائق الغابات، أصدر الوزير الأول تعليمات أهمها أن تضم خلية اليقظة التي تترأسها وزارة الداخلية والجماعات المحلية والتهيئة العمرانية، قطاعات الفلاحة، والموارد المائية، والدرك الوطني، والمديرية العامة للأمن الوطني، والمديرية العامة للحماية المدنية، والمديرية العامة للغابات.

كما أمر بإجراء تحقيقات فورية بخصوص حرائق الغابات التي تفيد المؤشرات أنها ذات طبيعة إجرامية والقيام على عجل بإحصاء الموارد المادية المتاحة، والعمل، عند الاقتضاء، على اقتراح برنامج فوري، من أجل تعزيز الحظيرة الموجودة، وإجراء تقييم موضوعي للنظام المعمول به للوقاية من حرائق الغابات ومكافحتها، واقتراح جميع التدابير التي تسمح بتحسين فعاليته، وحشد جميع الموارد لتعزيز المراقبة الجوية والمراقبة عن طريق الأقمار الصناعية وتحسين عمليات التبليغ عن نشوب حرائق الغابات.

تراجع رقم الأعمال بـ25 بالمئة منذ بداية الوباء

2000 مليار خسارة شركات التأمين في 6 أشهر

ديون الزبائن غير المسددة بلغت 3000 مليار خلال فترة كورونا

إيمان كيموش

تجاوزت خسائر شركات التأمين 2000 مليار سنتيم، في وقت بلغت الفواتير غير المسددة لزبائن شركات التأمين 3000 مليار سنتيم، خلال السداسي الأول لسنة 2020، وبلغت خسائر رقم الأعمال 25 بالمئة، والمستحقات غير المسددة ارتفعت بنسبة 40 بالمئة.

وكشفت مصادر من الاتحادية الوطنية لشركات التأمين وإعادة التأمين، عن خسائر بالجملة تكبدتها شركات التأمين خلال فترة كورونا، بلغت لحد 30 جوان الماضي 2000 مليار سنتيم، وهو ما يوازي 25 بالمئة من رقم الأعمال، في حين قام آلاف الزبائن بتجميد عقود التأمين، ولجأ آخرون إلى تقليصها من التأمين الشامل إلى تأمين جزئي، يشمل فقط المسؤولية المدنية، خاصة بالنسبة لأصحاب الشركات والمؤسسات الصغيرة والمتوسطة، وأصحاب المركبات، وهذا في أعقاب الخسائر الكبرى التي تكبدها المتعاملون الاقتصاديون جراء انتشار وباء كورونا، وما ترتب عنه من إجراءات الغلق والحجر الصحي، أدت إلى إشهار عدد من المؤسسات إفلاسها، وقيام أخرى بسحب سجلها التجاري، وتوقيف النشاط مؤقتا.

وتطالب الاتحادية الوطنية لشركات التأمين وإعادة التأمين – بناء على ذلك – وزارة المالية برفع كافة الأعباء الجبائية وشبه الجبائية، خلال سنة 2020، وإعفاء الشركات التي لم تتمكن حتى من تحصيل أموالها المتواجدة لدى الزبائن من الالتزام بواجباتها أمام الضرائب، خاصة وأنها لم تستطع تحقيق أي مداخيل خلال فترة الحجر الصحي.

هذا؛ ووافقت شركات التأمين الناشطة في السوق الوطنية، على تعويض الجزائريين المؤمّنين عن الخسائر الاقتصادية لفيروس كوفيد 19، بما في ذلك خسائر التشغيل، وكذا إرجاء تسديد أقساط التأمين للشركات الاقتصادية التي تواجه صعوبات مالية خلال فترة الحجر الصحي، عبر إيجاد صيغة جديدة تمكن من ذلك، ولكن بالمقابل، طلبت الشركات عبر الاتحادية الوطنية لشركات التأمين وإعادة التأمين، جملة من الامتيازات من وزارة المالية والضرائب، لمواجهة الأزمة التي تمر بها، والتي خفضت رقم أعمالها منذ بداية الوباء.

وتؤكد مراسلة سابقة للاتحادية الوطنية لشركات التأمين وإعادة التأمين لوزارة المالية، سبق وأن نشرتها "الشروق"، الوضع الصعب الذي تمر به شركات التأمين، والذي تفاقمت حدته خلال الربع الأول من سنة 2020، بفعل أزمة البترول، وتداعيات وباء كورونا، وفرض تحصيل ضريبة البيئة على شركات التأمين، عبر قانون المالية لسنة 2020، حيث خسرت الشركات نفس المبلغ، وكذا تأثر القطاع بتوقف النشاط الاقتصادي، وإجراءات الحجر الصحي، وعدم تسديد المتعاملين والزبائن لأقساط التأمين، إضافة إلى تأثر شركات التأمين عن الأشخاص بوقف السفر وغلق الحدود، وتجميد تأشيرة شنغن التي كانت تمثل 85 بالمئة من مداخيلهم، وتجميد القروض البنكية التي تمثل منتوج التأمين عن القروض، مؤكدة أن النصف الثاني لسنة 2020 سيكون صعبا على شركات التأمين، وسيعرف أزمة سيولة حادة.

تطلقه وزارة التجارة في غضون أسبوعين

تطبيق إلكتروني لإيداع الحسابات الاجتماعية للشركات قريبا

من المنتظر أن تطلق وزارة التجارة، في أجل لا يتعدى أسبوعين، تطبيقا إلكترونيا موجها للشركات التجارية يمكّنها من إيداع الحسابات الاجتماعية عبر الأنترنت، حسب بيان للوزارة أصدرته أمس الأحد.

وأشار البيان إلى أن كمال رزيق وزير التجارة وعيسى بكاي الوزير المنتدب للتجارة الخارجية، عقدا اجتماعا بمقر الوزارة لمتابعة المشروع الذي يندرج في إطار مواصلة عمليات عصرنة ورقمنة القطاع، بالإضافة إلى إسهامه في "تعزيز آليات استعمال الدفع الإلكتروني مع ربح الوقت في الإجراءات، حيث سيتمكن المودع من الحصول على إيصال الدفع في نفس يوم الإيداع".

وسيستحدث التطبيق ضمن البوابة الالكترونية للسجل التجاري "سجل كوم"، حيث سيجنب الشركات التنقل الى مراكز السجل التجاري وفروعها بمختلف الولايات.

■ كريمة. غ

الملك ظهر على حافة الانهيار في خطاب العرش:

هل يوشك المراهق "الحسن الثالث" على استلام الحكم في المغرب؟

أسامة. ك

بدا ملك المغرب محمد السادس على وشك الانهيار، وهو يلقي خطابه نهاية الأسبوع بمناسبة عيد العرش، حضره بجانبه كما هو التقليد، ولي العهد، وشقيقه مولاي الرشيد، لكن الأكثر لفتا في خطابه هو تغير ملامح وصوت محمد السادس، بشكل يبدو غير طبيعي، أدى بكثير من المغاربة الذين كانوا يتابعونه على منصات تواصل التلفزيونات التي نقلته مباشرة، بالتعليق على مظهره، وكيفية قراءته المثيرة للريبة حول وضعه الصحي.

لم يكن خطاب محمد السادس طويلا، إذ لم يتجاوز 13 دقيقة و34 ثانية، لكنها كانت تبدو – حسب ملامحه – أنها ستطول لساعات، وهو يقرأ بصعوبة كبيرة السطر تلو الآخر. ولم يُطل محمد السادس في إعطاء الانطباع بأنه في مرض شديد، وغريب في نفس الوقت، حيث لم تتجاوز قراءته 13 ثانية حتى بدأ الشهيق والزفير، يُسمع من صدره بشكل مخيف، يشبه تنفس المريض الذي سُدّت مجاريه التنفسية، أو كشخص يعيش لحظة اختناق.

وبقي هذا المظهر ملازما للملك طيلة إلقائه للخطاب، تعزز بنطقه لحروف غير منطوقة بشكل صحيح، ليس من حيث النحو، ولكن من حيث مخارج الحروف، ما يوحي بأن الكلام بات ثقيلا على لسانه. كما واجه محمد السادس صعوبات جمة وهو يحاول إتمام جملة واحدة من خمسة أو ستة كلمات بنفس واحد، لكنه يضطر إلى التوقف ليستعيد أنفاسه، وهو ما جعل خطابه في كثير من الأحيان غير متناسق في الاسترسال، يتخلله تضعضعا في المعنى، بسبب عدم الترابط بين الكلمات أثناء القراءة. ليس هذا فحسب، فطريقة قراءته تبدو جد منطقية بهذا الشكل المهزوز، إذا ما تم الاطلاع على وجهه وجسمه الكامل في نهاية الخطاب، حيث تعمد المخرج التلفزيوني الذي نقل الخطاب عدم إظهار جسمه كاملا وهو يقرأ، إذ كان من اللافت جدا أن الملك قد انتفخ بشكل غير طبيعي، أكثر مما كان عليه، وزاد وجهه في الانتفاخ حد الانفجار، وهي صورة مغايرة تماما لا تكاد تشبه صورته، وهو في سنواته الأولى من توليه مقاليد الحكم. أما الأرقام فكانت المصيبة الأخرى بالنسبة للملك، إذ لم يتمكن من نطق أي رقم من الأرقام بشكل صحيح، وقد تكرر ذلك معه العديد من المرات، كما حدث في الدقيقة الثالثة و30 ثانية، وعاد إلى سقطة أخرى في الدقيقة 11 و50 ثانية، حيث بدا أنه توقف نهائيا عن القراءة، لكنه أكملها في هيئة مضنية . وما يبرر هذا التوصيف، هو الانطباع العام للمغاربة، وكل من كان يتابع خطاب محمد السادس من مختلف منصات التواصل الاجتماعي، إذ اجتمع رأي المتابعين على أن الملك محمد السادس يعاني جدا من المرض، وهو ما أحرج كثيرا في منتديات النقاش المواطنين المغاربة.

خطاب محمد السادس الذي جاء بعد غياب طويل له خلال الأزمة الوبائية التي تضرب بلاده، يوحي بأن المغرب على أهبة تغيير اضطراري في الحكم، بناء على الوضع الصحي للملك المعروف منذ صغره بأنه لم يولد ليحكم مثل والده الحسن الثاني، وقد أبان عن ذلك من خلال عدم اكتراثه كثيرا بالسلطة، عكس حبه للعيش الرغد والتحرر، إذ يقضي منذ توليه زمام المغرب أوقاتا طويلة خارج بلاده، وخاصة في بلدان محددة من إفريقيا في البراري، مثل تنزانيا، متمتعا بالبحر والغابات والفنادق الفخمة.

كما يعرف المغاربة بأن شؤون بلدهم تُدار من قبل المستشار الخاص للملك، منذ حكم والده الحسن الثاني، وهو المستشار أندري أزولاي اليهودي مغربي المولد. ويُرتقب في المغرب أن محمد السادس من الممكن جدا أن يسلم مقاليد الحكم لولي العهد، الذي سيحكم بلقب الحسن الثالث بعد جده، ولكن يقول كثير من المغاربة بأن ابنه مثل الوالد "لا يولي كثيرا من الاهتمام بشؤون السلطة"، وهو ما يضع الحكم الحقيقي في المغرب بين يدي خارج الأسرة الملكية، كما هي اليوم بين يدي الرجل الأقوى في القصر.. اليهودي أندري أزولاي..

مقاطعة الشراقة تستفيد من 54 مشروعا تنمويا

إنجاز شبكات الغاز والمياه بعدة بلديات غرب العاصمة

جاء في البيان الفصلي لنشاط المقاطعة الإدارية للشراقة خلال السداسي الأول من السنة الجارية الذي نشر في صفحتها الرسمية عبر موقع التواصل الاجتماعي "الفايسبوك" أن المقاطعة استفادت من 54 مشروعا منها 18 مشروعا لتهيئة وتزفيت الطرقات والأرصفة، 21 مشروع لإنجاز، شبكات الإنارة العمومية، 4 مشاريع لإنجاز شبكات التطهير، مشروعان لإنجاز شبكات المياه الصالحة للشرب و9 مشاريع لإنجاز شبكات الغاز.

حورية. ب

الحمامات تستفيد من تهيئة الطرقات وإنجاز شبكة الإنارة

انطلقت عملية تجسيد جميع المشاريع التي تعرف وتيرة إنجاز جد متقدمة حسب ما ورد في البيان، حيث استفادت بلدية الحمامات من 7 مشاريع في مقدمتها إنجاز شبكة الإنارة العمومية وتهيئة الأرصفة بحي "بوكيكاز" والتي وصلت نسبة أشغاله بين 80 و90 من المائة، وتزفيت الطريق بحي "تماراس" وإنجاز شبكة الإنارة العمومية التي وصلت نسبة الأشغال فيهما بين 40 و80 من المائة ومشروع تهيئة وتزفيت الطريق بحي "العربي بن مهيدي" مع إنجاز شبكة الإنارة العمومة التي تراوحت نسبة الأشغال بهما بين 60 و80 من المائة، بالإضافة إلى استفادة حي "سكوتو" من شبكة الإنارة العمومية أيضا ونسبة أشغاله وصلت 20 من المائة.

إنجاز شبكات التطهير والإنارة وتهيئة الطرقات بأولاد فايت

أنجزت المصالح المحلية ببلدية أولاد فايت 8 مشاريع تنموية خلال السداسي الأول من سنة 2020 منها 4 مشاريع تهيئة طرقات، على غرار مشروع تهيئة طريق "شرايطية – سويدانية" نسبة أشغاله وصلت 90 من المائة، تهيئة طريق "حي جاعوتي" نسبة الأشغال 5 من المائة، تهيئة الطريق حي "طريق الدويرة" نسبة الأشغال 70 من المائة، بخصوص مشاريع شبكة الإنارة العمومية فقد برمجت 3 منها لفائدة حي طريق "سويدانية" وحي "قاوي" التي انتهت أشغال إنجازهما. مثلما هو شأن مشروع إنجاز شبكة التطهير بالطريق الوطني 36 "الحوش" سالفا.

26 مشروعا تنمويا لبلدية عين البنيان

استفادت بلدية عين البنيان من 26 مشروعا تنمويا منها 10 تتعلق بتهيئة الطرقات، حيث أنجز منها نسبة 70 من المائة بكل من حوش "حاميو" وحوش "قاسمي"، و30 من المائة نسبة تقدّم الأشغال بكل من حوش "الجيران 2" وحوش "روندو" وحوش "توري حميدة مقراني" وحوش "توري حميدة كعبوش". بالإضافة إلى مشروع تهيئة الطريق بحوش "بلحناشي" بنسبة أشغال 80 من المائة.

وبرمجت 9 مشاريع إنجاز شبكة الإنارة العمومية بعين بنيان حيث استفاد منها كل من الأحواش "حاميو"، "قاسمي"، "روندو"، "الجيران 2" ، "توري حميدة مقراني"، وحوش "بلحناشي" التي تراوحت نسبة الأشغال بها بين 20 و90 من المائة.

وفيما يتعلق بمشاريع إنجاز شبكات التطهير فقد استأنفت الأشغال بكل من مزرعتي "عميروش رقم 11" و "شعبان محند" وكذا حوش "ستورا".

وقد استفادت المزارع وأحواش "عميروش 11"، "الجيران 1 و2"، "روندو"، وحوش "توري حميدة مقراني" من إنجاز شبكة الغاز.

الشراقة تستفيد من شبكات مياه الشرب

برمجت ببلدية الشراقة مشاريع لفائدة الأحواش والمزارع حيث استفادت كل من أحواش "جرعون بلقاسم" والمزارع "احمد شيشة 23 "، و"نزالي الشريف"، و"مرسلي" و"اقبال" من مشاريع إنجاز شبكة الإنارة العمومية. وبالنسبة لقطاع شبكات المياه الصالحة للشرب فقد تم إنجاز المشاريع بكل من مزرعة "بايو" وحوش "جرعون بلقاسم". أما بخصوص إنجاز شبكات الغاز فاستأنفت أشغالها بكل من حي "إقبال ومزرعتي "أحمد شيشة 23" ومزرعة الشهيد "مرسلي".

واستأنفت أشغال مشروع تهيئة الطريق حي "سطاوالي الصغرى" ببلدية دالي إبراهيم.

استغربوا تغيير صيغة سكناتهم الاجتماعية إلى "عدل"

وثيقة مسح الأراضي تحرم 621 عائلة بالكاليتوس من الدفتر العقاري

■ مطالب بالتحقيق في مخطط مسح الأراضي لموقع "عدل" المجاور

منير ركاب

طالب سكان حي 621 مسكن بصيغة الاجتماعي، ببلدية الكاليتوس، في العاصمة، المدير العام لديوان الترقية والتسيير العقاري بحسين داي، بإرسال ملف مجمعهم السكني إلى مديرية مسح الأراضي، لتسوية وثيقة ملكية سكناتهم، بعد استخراج وثيقة مسح الأراضي **CC 12**، للحصول على الدفتر العقاري طبقا للمرسوم 63/76.

وقد استغرب السكان، في تصريحات لـ" الشروق"، تصنيف سكناتهم التي اشتروها سنة 2003، من أملاك الدولة بعقد مشهر من طرف المحافظة العقارية للحراش التابعة لها إقليميا بلدية الكاليتوس، بعد تصنيف سكناتهم ضمن صيغة "عدل"، حيث تفاجؤوا بتغيير الصيغة من الاجتماعي لـ"عدل"، بعد مطالبتهم بتسليمهم وثيقة مسح الأراضي شهر أفريل المنصرم، علما – يقول السكان– أن مجمعهم السكني مجاور لموقع "عدل" بالمنطقة، وهو خطأ –يضيف المشتكون– يتحمله ديوان الترقية والتسيير العقاري لحسين داي، داعين في الوقت نفسه بإرسال لجنة تحقيق لموقعهم السكني قصد إجراء مخطط مسح الأراضي الخاص بموقع "عدل"، من أجل استخراج وثيقة "سي سي 12" لإثبات الملكية، وتسليم الدفتر العقاري، بعد سيناريو المراسلات منذ سنة 2010، وإيداع الشكاوى على مستوى الوزارة الأولى، ووزارة السكن، وولاية الجزائر، وديوان الترقية والتسيير العقاري بحسين داي، ووكالة عدل، حيث لم تثمر العملية بأي نتيجة إيجابية، يقول السكان.

ويضيف أصحاب الشكوى، أنه تم ايداع شكوى على مستوى الوكالة العقارية بحسين داي، منذ 4 أشهر، حيث وعدتهم بإرسال لجنة تقصي إلى المنطقة، وإنهاء المشكل الذي أعاق 621 عائلة من استخراج الدفتر العقاري لسكناتهم الذي اعتبروه "حقا دستوريا". وكان السكان، قد استفادوا من السكنات سنة 2001، من مسيّر ديوان الترقية والتسير العقاري، ليتم شراء السكنات سنة 2003، بعد صدور المرسوم التنفيذي رقم 2003/03/269، الخاص بالتنازل عن الأملاك العقارية للدولة، علما أن المشكل تفطن له السكان بعد استعدادهم لاستخراج الدفتر العقاري بداية السنة الجارية، حيث كشفت وثيقة مسح الأراضي لولاية الجزائر، خطأ تغيير صيغة السكن التي منعتهم من استكمال إجراء الاستفادة من الدفتر العقاري، ليتم بعد ذلك ماراتون الشكاوى.

ويقول السكان، إن التدابير الاحترازية للوقاية من فيروس كورونا المستجد، والحجر الصحي، قد أجل احتجاجاتهم أمام مقر الديوان، مهددين بتصعيده بعد نهاية الأزمة احتراما لقرارات والي العاصمة، المنبثقة من توصيات الحكومة ورئيس الجمهورية، والرامية إلى تجنب اللقاءات والاحتجاجات، ومباشرة الحجر الصحي المنزلي تجنبا لانتشار وباء كوفيد 19.

خمس سنوات سجنا لعصابة سرقة المواشي بالمسيلة

سلطت، الخميس الماضي، محكمة الجنايات الابتدائية بمجلس قضاء المسيلة، 5 سنوات سجنا نافذا ضد عصابة تختص في سرقة المواشي تتشكل من 4 أفراد، بينما برّأت شريكهم الخامس، وذلك بتهمة تكوين جماعة أشرار وجنحة سرقة المواشي وحماية السرقة الموصوفة المقترنة بظروف الليل، التعدد واستحضار مركبة، بينما التمس ممثل النيابة العامة تسليط عقوبة 20 سنة سجنا ضد أفراد المجموعة وتغريمهم ماليا بغرامة قدرها 2 مليون دينار جزائري. وبالعودة إلى حيثيات القضية التي عالجها عناصر المجموعة الإقليمية للدرك الوطني صيف 2018، إثر تعرض زوجين طاعنين في السن لعملية سطو استهدفت قطيعا من الماشية وكذا مصوغات ذهبية ومبلغا من المال، بإقليم منطقة زمرة التابعة إداريا لبلدية سيدي عامر جنوب المسيلة، إثر قيام المشتبه فيهم بتكبيل الزوجين وسلبهم ما تم ذكره أعلاه والهروب نحو وجهة غير معروفة.

وهو ما استلزم ترسيم شكوى من قبل الضحية، ومباشرة تحقيق من قبل أعوام الدرك الوطني الذين تمكنوا في ظرف وجيز، من التعرف على الجناة بعد تحديد هوياتهم وتوقيف 5 أشخاص، ضمن شبكة تختص في السرقة تتشكل من 11 شخصاً ينشطون عبر إقليم المسيلة والولايات المجاورة لها، تبين بعد التحقيق معهم أن لديهم سوابق في السرقة. وهو ما مكن من استرجاع مبلغ مالي قدره 54 مليون سنتيم، 4 سيارات كانت تستعمل في تنفيذ عمليات السطو.

■ **أحمد. ق**

.. وحبس شاب اعتدى على والده بالضرب في بوسعادة

أودع، قاضي قسم الجنح بالمحكمة الابتدائية في بوسعادة بالمسيلة، شابا رهن الحبس المؤقت بتهمة التعدي بالضرب والجرح على والده، بينما أمر قاضي التحقيق بذات المحكمة بإيداع متهم بسرقة أجهزة كهرومنزلية من مسكن سيدة بنفس المدينة، رهن الحبس، في قضيتين منفصلتين، حسب ما أفاد به بيان صادر عن خلية الإعلام بأمن الولاية. وتعود حيثيات القضية الأولى، إلى شكوى رسمية تقدّم بها الضحية البالغ من العمر 62 سنة، مدعما إياها، بشهادة عجز طبية لمدة 10 أيام مفادها تعرضه للضرب العمدي والجرح العمدي من قبل ابنه البالغ من العمر قرابة 21 سنة، نتيجة لخلاف دار بينهما، وعلى إثره قامت مصالح أمن الدائرة بتوقيف المشتكى منه وإنجاز ملف قضائي ضده وتقديمه أمام وكيل الجمهورية لدى محكمة بوسعادة بتهمة الضرب العمدي والجرح العمدي على أحد الأصول الذي بدوره أحاله على جلسة المثول الفوري حيث أمر قاضي الجلسة بإيداعه مؤسسة إعادة التربية ببوسعادة. بينما القضية الثانية بدأت إثر ترسيم شكوى، تقدمت بها الضحية البالغة من العمر 49 سنة، بعد تعرض منزلها للسرقة عن طريق الكسر، الفعل الذي استهدف مجموعة من الأجهزة الكهرومنزلية، وعلى إثر ذلك باشرت ذات المصالح عملية تحر، مكنت من توقيف المشتبه فيه البالغ من العمر 31 سنة، واسترجاع جزء من المسروقات ليتم إنجاز ملف قضائي ضده وتقديمه أمام وكيل الجمهورية لدى محكمة بوسعادة الذي أحاله على قاضي التحقيق لدى نفس المحكمة حيث أمر بإيداعه مؤسسة إعادة التربية ببوسعادة.

■ **أحمد. ق**

سكان قرية "تيزي عيدل" يطالبون بإعادة فتح قاعة العلاج

يطالب سكان قرية "تيزي عيدل" التابعة لبلدية "تمقرا" بولاية بجاية، السلطات المختصة العمل على إعادة فتح قاعة العلاج، المتواجدة على مستوى القرية، التي أغلقت أبوابها في وجه المرضى، منذ نحو 6 سنوات كاملة.

وأوضح السكان أن المرضى من السكان يضطرون إلى قطع مسافة 10 كلم، نحو البلدية مركز "تمقرا" من أجل الحصول على الخدمات الطبية البسيطة، كالضمادات والحقن، والوضع يزداد صعوبة في ظل غياب وسائل النقل، ما يجعل المريض ينتظر لساعات على قارعة الطريق، مرور إحدى السيارات لنقله، أو التنقل إلى بلدية "أقبو" التي تبعد بنحو 35 كلم. المواطنون أوضحوا أن التكافل فيما بينهم فيما يخص نقل المرضى لـ "تمقرا" أو "أقبو"، هو السبيل الوحيد في طريق الحصول على الخدمات الطبية، في ظل تناسي السلطات المختصة لهم – يضيفون – داعين هذه الأخيرة إلى النظر في وضعهم وفي معاناتهم الكبيرة، من خلال إعادة فتح العيادة وتجهيزها بالعتاد المادي والبشري الضروري، الذي ينهي معاناتهم، متسائلين عن الهدف من صرف أغلفة مالية لتجسيد مشاريع من دون استغلالها واستفادة السكان والمواطنين منها.

■ **ن. أوهاب**

مقتل سائق درّاجة نارية في بجاية

تسبب حادث سير مميت، وقع عشية عيد الأضحى، على الطريق الوطني رقم 12 بمنطقة بير سلام عند مدخل مدينة بجاية، إثر اصطدام قوي بين درّاجة نارية وسيارة من نوع "كيا" في وفاة سائق الدراجة النارية البالغ من العمر 41 سنة، بعين المكان متأثرا بالإصابات البليغة التي تعرض لها، وقد تم نقل جثة الضحية الى مصلحة حفظ الجثث بمستشفى بجاية فيما فتحت عناصر الأمن تحقيقا بغرض تحديد حيثيات وقوع هذا الحادث المأساوي.

■ **ع. تقمونت**

العثور على شخص مشنوقا ببجاية

عثر صبيحة أول أيام عيد الأضحى المبارك على شخص في الأربعينيات مشنوقا بحبل معلق في جذع شجرة بقرية أمعراط ببلدية برباشة. الضحية هو "ج.ك" 47 سنة. وقد تم نقله إلى مصلحة حفظ الجثث من طرف أعوان الحماية المدنية. مصالح الأمن فتحت تحقيقا في القضية.

■ **توفيق. ب**

أحياء تعاني من نقص مياه الشرب بالأغواط

ما زال مشكل التزوّد بماء الشرب بمدينة الأغواط يثير قلق الساكنة، مثلما هو حاصل بأحياء جودي عبد القادر "الصوادق" والشطيط وشارع الطاقة وحي 150 سكن اجتماعي بجوار مسبح بن سالم بعاصمة ولاية الأغواط.

وأشار تقرير المنظمة الجزائرية لحماية وإرشاد المستهلك ومحيطه بالأغواط إلى أن هناك أحياء لم يصلها الماء في فترات متباعدة بين أسبوع وشهر كامل، وهو ما فنّده مسؤول المؤسسة في لقاء سابق مع الإذاعة المحلية، في وقت لم نستطع فيه الاتصال بمسؤول الإعلام بذات المؤسسة، لاستفساره عن الوضعية والإجراءات المتخذة، لمجابهة مشكل النقص المسجل في توزيع مياه الشرب .

■ **الشريف داودي**

1508 شرطي و134 مركبة لتأمين عيد الأضحى ببجاية

بمناسبة الاحتفال بعيد الأضحى المبارك لسنة 2020 الذي حل في ظروف صحية استثنائية التي تمر بها البلاد تتميز باستمرار تفشي جائحة فيروس كورونا، سطرت مصالح الشرطة لأمن ولاية بجاية خطة أمنية شاملة سخر لها 1508 شرطي من مختلف المصالح، و134مركبة بهدف تأمين المواطنين وممتلكاتهم، والسهر التام لأجل تطبيق قرار الحجر الصحي الجزئي الصادر عن السلطات العمومية القاضية بالتقيد الصارم بالإجراءات الاحترازية للحد من تفشي فيروس كورونا لضمان حماية السكان من هذا الوباء الفتاك، مع ضمان تواجد ميداني لعناصر الشرطة يشمل الفضاءات العمومية والمنشآت الحساسة والمؤسسات الرسمية وإقامة حواجز المراقبة بمداخل ومخارج الولاية للتصدي لأي عمل إجرامي يمس بالمواطن وممتلكاته، تأمين المؤسسات الصحية، إقامة نشاطات تحسيسية حول الالتزام بالتباعد الاجتماعي، تعزيز دوريات راجلة وراكبة حول المحاور الكبرى داخل النسيج الحضري.

■ **توفيق بن يحيى**

كورونا وأيام العيد لم تشفع للمسؤولين

انقطاع المياه يثير غضب واحتجاج سكان شرق البلاد

فشل مسؤولو "الجزائرية للمياه" في غالبية ولايات شرق البلاد من تسيير مخزونات هذه المادة الحيوية خاصة في نار جائحة كورونا والمناخ الحار الذي فاقت فيه درجة الحرارة الأربعين في غالبية الولايات وحتى أيام العيد لم تكن بردا وسلاما على المواطنين الذين قضوا عيدا منقوصا في كل شيء، فقد خرج ليلة أول أمس، عشرات المواطنين القاطنين بعدة أحياء التابعة لبلدية القرارم قوقة شمال ميلة، إلى الشارع، وذلك على خلفية أزمة العطش التي يعاني منها السكان في أول أيام عيد الأضحى، بسبب انقطاع مياه الشرب عن منازلهم.

المراسلون

وعبّر السكان عن امتعاضهم من انعدام مياه الشرب بحنفياتهم، مؤكدين أنها تصل مرة كل 4 أيام مما جعلهم يعيشون أزمة عطش خانقة في ظل الارتفاع المحسوس في درجات الحرارة وتزامنها وعيد الأضحى المبارك الذي يعرف استهلاكا واسعا للمياه، مما دفع بهم إلى التعبير عن غضبهم وسخطهم بسبب سوء وتذبذب عملية التوزيع، مطالبين السلطات بالتدخل العاجل من أجل إيجاد حل لأزمة المياه التي نغصت يومياتهم وحولتها إلى جحيم، وأوضحوا للشروق اليومي بأنهم سئموا شحّ المياه بمنازلهم خصوصا في فصل الحر مما يجعل عملية توفير المياه من الينابيع القريبة من المدينة أمر صعب للغاية مؤكدين أنهم يعانون من غياب الماء الشروب عن حنفياتهم في أغلب شهور السنة وخاصة في فصل الحر، الأمر الذي جعلهم يلجئون إلى الاستنجاد بالصهاريج والأحمرة لجلب المياه من المناطق البعيدة رغم أن المدينة تقع بمحاذاة سد بني هارون.

وطرحت على مستوى عاصمة ولاية بسكرة مشكلة التزود بالمياه التي طرحت على مستوى عديد الأحياء التي اشتكى قاطنوها إما من انعدام أو تذبذب في توزيع المياه كلية طوال يومي العيد وما نتج عن ذلك من استياء وتذمر لدى المواطنين المتضررين بكل من حي برج الترك والتعاونيات 17 وحي لينيكابو140 مسكنا بالكورس وغيرها من الأحياء التي أكد قاطنوها قضاءهم العيد بحثا عن مياه تكفي الحاجة في هذه المناسبة الدينية وفي هذا الحر الشديد الذي تعرفه بسكرة هذه الأيام.

وفي سياق الحديث عن عيد الأضحى نشير إلى تكثيف الجمعيات الخيرية لعملها التضامني مع الفئات الفقيرة والهشة من خلال توزيع ما يفوق 150 خروفا وكميات معتبرة من اللحوم الحمراء إضافة الى توزيع طرود غذائية وذلك بمساهمة جمعيات ناشطة منها جمعية الإرشاد والإصلاح ومحافظة مؤسسة ناس الخير بأولاد جلال والكشافة الإسلامية فضلا عن جمعيات نسائية ناشطة منها جمعية أسرتي بالدوسن ونور الأمل بالبرج.كما كان لمؤسسة الشروق الخيرية حضور قوي في هذا العمل التضامني من خلال نحر عجل وتوزيعه بالتنسيق مع جمعية الإرشاد مكتب بسكرة وهذه الجهود لقيت الاستحسان وكفت العائلات المستفيدة من السؤال والحاجة في هذه العيد لولا الماء الغائب الذي تغصّ حياة الناس.

كما عاش سكان العديد من المناطق بولاية جيجل صباح اليوم الأول من عيد الأضحى المبارك معاناة كبيرة بسبب أزمة الماء التي مست عدد من أحياء عاصمة الولاية، ومناطق ببلدية الأمير عبد القادر، وحسب سكان مدينة جيجل فإنهم تفاجأوا بماء أسود يتدفق من حنفياتهم، فيما توقفت المياه تماما في عديد من الأحياء ونفس الأمر ببلدية الأمير عبد القادر التي استمرت الأزمة في بعض أحيائها منذ أسابيع وما زاد من حدة المعاناة هو تزامن هذه الوضعية مع فترة نحر أضاحي العيد ما اضطر المتضررون إلى اقتناء صهاريج الماء وتحمل تكاليف إضافية، واستمرت أزمة الماء طيلة اليوم الأول من عيد الأضحى لغاية صباح اليوم الموالي.

أتت على أجمل غابات الجزائر

حرائق بالجملة في القالة بالطارف

عاشت الأنسجة الغابية والجبلية بولاية الطارف خلال يومي العيد كارثة بيئية، بعد أن اندلعت النيران وتأججت في 18 موقعا في مناطق متفرقة من الولاية وحسب بيان عن مديرية الحماية المدنية فقد تم تسخير حوالي 100 عون و3 ضباط ووسائل وآليات مادية تتمثل 29 شاحنة إطفاء لاخماد الحرائق التي زرعت الرعب والخوف في نفوس السكان القاطنين بالقرب منها خاصة بمنطقة السماتي والمطروحة بلدية الطارف التي شب فيها اكبر حريق للغابات انتهى اخماده الذي خصص لعمليته 6 شاحنات اطفاء و2 سيارة إسعاف،بتسجيل أكبر قدر من الخسائر حيث عرف احتراق كامل ل 21 كوخ قصديري، وقرابة 1500حزمة تبن وحوالي 180 شجرة مثمرة، و280 خلية نحل، 257 رأس ماشية.

وفيما تواصلت عمليات إخماد الحرائق في مخالف المناطق فإن اليوم الثاني من العيد وليلته عرف بدوره تصاعدا مثيرا في نشوب النيران التي اندلعت بالقرب من المعبر الحدودي العيون ووجد اعوان الإطفاء صعوبات بالغة في الإطفاء بسبب الرياح التي ساهمت في توسع نطاقها، والأمر نفسه عاشته المساحات الرعوية بوادي الحوت ببلدية رمل السوق وأحراش غابة بوليف القريبة من ميناء القالة ناهيك عن غابات حبل بوعباد المطل على ثلاث بلديات وهي الشافية عصفور وبحيرة الطيور وهو أحد أشهر الجبال على مستوى الجهة الشرقية لما يحتوي عليه من ثروة مائية وغطاء نباتي متنوع وحيوانات برية كالأيل الذي يتعرض لإبادة بسبب الصيد الغير شرعي بالإضافة إلى حرائق متفرقة اشتعلت تباعا بمشتةالهناشير بعين الكرمة وما جاورها، بينما تبقى جهود الاخماد متواصلة من قبل وحدات واعوان الحماية المدنية بالتعاون مع المواطنين رغم نقص الإمكانيات، بالتوازي مع فتح تحقيق من قبل الجهات الأمنية حول هوية الجهات التي كانت وراء حرق الغابات التي تعتبر ثروة وطنية ثمينة وغالية.

■ **عمر جامل**

مقتل فتاة وجرح 3 في حادث سيارة في ميلة

أدى حادث مرور وقع، عشية عيد الأضحى المبارك، على الطريق الوطني رقم79أ الرابط بين القرارم قوقة وميلة بالقرب مشتةالطيبابة التابعة لبلدية ميلة، إلى وفاة شابة تدعى" ب.خ" البالغة من العمر 25 سنة تقطن ببلدية القرارم قوقة 10 كلم شمال عاصمة الولاية ميلة، وذلك اثر انحراف وانقلاب سيارة سياحية من نوع داسياساندیرو، وحسب مصدر للشروق اليومي فإن المركبة انحرفت قبل انقلابها الأمر الذي تسبب في وفاة ابنة سائق السيارة بعين المكان نظرا لعمق الإصابة، واصابة 3 أشخاص أخرين تتراوح اعمارهم بين 17 و55 سنة بجروح متفاوتة الخطورة، نقلوا اثرها من طرف اعوان الحماية المدنية الى مصلحة الاستعجالات بمستشفى الأخوة مغلاوي بميلة لتلقي العلاج اللازم، فيما تم تحويل جثة الضحية إلى مصلحة حفظ الجثث بذات المستشفى، فيما باشرت مصالح الدرك الوطني تحقيقا لكشف ملابسات الحادث.

■ **نسيم. ع**

..و الحرائق تأتي على 70 هكتارا من الغابات

اندلع حريق مهول، اول امس، لا تزال أسبابه مجهولة، أتى على قرابة 70 هكتارا من المساحات الغابية من مختلف الأنواع، بالجهة الشمالية لعاصمة الولاية ميلة، بمشاتي واد الباعوض، السداري، زولاط، سمطة ووطية البطيخ ببلدية أعميرة اراس شمال ميلة، الحريق بدأ في حدود الساعة العاشرة والنصف من نهار أول أمس، اين سارعت مصالح الحماية المدنية للوحدة الثانوية لبلدية ترعي باينان، وادي النجاء، فرجيوة، الوحدة الرئيسية ميلة، إضافة إلى الرتل المتحرك لمكافحة حرائق الغابات، إلى مكان الحريق أين تم الشروع في إخماد السنة اللهب بعدما اضطر عشرات العائلات القاطنة بالقرب من مكان الحريق إلى الهروب من مساكنهم بسبب كثافة النيران، وذلك خوفا من محاصرتها لهم من كل الجهات، خاصة مع قوة الرياح وسرعة انتشار النيران والارتفاع الكبير في درجات الحرارة التي فاقت الـ 45 درجة، الأمر الذي أجبرهم على الرحيل والهروب من منازلهم رفقة أبنائهم خوفا من هلاكهم حيث أصيب عشرات الأشخاص تتراوح أعمارهم بين 15 و65 سنة بضيق في التنفس.

كما تم إنقاذ عشرات المنازل كادت السنة النيران أن تصل إليها بعدما حاصرتها النيران من كل جانب أين تم تحويلهم من طرف أعوان الحماية المدنية إلى أماكن آمنة إلى حين الانتهاء من إطفاء ألسنة اللهب التي أتت على قرابة الـ 70 هكتارا من المساحات الغابية والأشجار المثمرة.

■ **نسيم. ع**

..ووفاة شيخ إثر سقوطه من كاف الزوابق

لقي شيخ يدعى علي.ق يبلغ من العمر 70 سنة حتفه إثر سقوطه من أعلى الجرف لقمة جبل بالمنطقة المسماة كاف الزوابق التابعة لبلديةالعياضيبرباس شمال ميلة، مساء أول أمس، وحسب مصدر للشروق اليومي فإن الضحية كان بصدد تسلق الجبل، ليسقط فجأة من اعلى القمة لأسباب لازالت غامضة، حيث أصيب بجروح متفاوتة على مستوى الرأس، ونتيجة لقوة ارتطامه بسطح الأرض لفظ آخر أنفاسه قبل وصوله إلى المستشفى اثر نزيف في الفم والأنف والأذنين، حيث نقل من طرف أعوان الحماية المدنية إلى مصلحة الاستعجالات بمستشفى محمد مداحي بفرجيوة، ليحول بعدها إلى مصلحة حفظ الجثث، من جهتها فتحت المصالح الأمنية تحقيقا في ملابسات الحادث.

■ **نسيم. ع**

انتشرت بشكل مريع خاصة في مدينة علي منجلي

سكان قسنطينة يطالبون بمحاربة "بيوت المواعيد"

من المظاهر الأخلاقية الخادشة للحياء في مكان مسقط رأس العلامة عبد الحميد بن باديس والمفكر مالك بن نبي، الانتشار الكبير لبيوت المواعيد ومحلات الدعارة في ولاية قسنطينة، خاصة في مدينتيها الجديدتين ماسينيسا وبخاصة علي منجلي حيث تم توزيع سكنات اجتماعية لمن لا يستحقها، فتحولت إلى محلات للفسق والدعارة وسط تجمعات سكنية محافظة، وكثيرا ما تتحول هذه الأماكن إلى شجارات، ناهيك عن تعاطي الممنوعات فيها.

ففي عمليتين منفصلتين قبيل عيد الأضحى المبارك، تمكنت مصالح الأمن بولاية قسنطينة، يوم الإثنين ليلا في زمن الحضر الصحي، من تفكيك محلين لممارسة الفسق والدعارة الأول على مستوى المدينة الجديدة ماسينيسا التابعة لبلدية الخروب بولاية قسنطينة، والثاني في وسط المدينة في حي ميموزا القريب من حي 20 أوت، حيث حاصر الأمن الحضري الثامن عشر منزلا في عمارة آهلة بالسكان في ماسينيسا، وأوقف خمسة أشخاص من بينهم ثلاث فتيات في العشرينات من العمر، تم ضبطهم متلبسين في قضية إنشاء محل لممارسة الفسق والدعارة وحماية دعارة الغير، وحيازة أسلحة بيضاء محظورة عبارة عن سكاكين من الصنف السادس من دون مبرر شرعي.

التحقيق المعمق مكّن بعد تفتيش مقر إقامة المشتبه فيه الرئيسي وهو صاحب الشقة ومديرها من ضبط سكينين كبيري الحجم وخنجر حيث عرضوا يوم الثلاثاء، على وكيل الجمهورية لدى محكمة الخروب الذي أحالهم على قاضي التحقيق الذي أمر بوضعهم رهن الحبس المؤقت إلى غاية محاكمتهم بتهم متعددة منها إنشاء محل لممارسة الفسق والدعارة وحيازة أسلحة بيضاء محظورة، وفي نفس اليوم قام سكان من حي ميموزا ضاقوا ذرعا بممارسات غير أخلاقية تحدث أمام أعينهم وأعين أبنائهم، بالتبليغ عن تحويل شقة لوكر لممارسة الفسق والدعارة على مستوى حي ميموزا، حيث سارعت قوات الشرطة للأمن الحضري الثامن عشر بغلق جميع المنافذ بناء على إذن من السلطة المختصة، وتم ضبط شابين وفتاة.

كما مكّن التفتيش الدقيق للمسكن من حجز أسلحة بيضاء ومخدرات وكذا أدوية صيدلانية، ليتم تحويلهم إلى مقر المصلحة وإنجاز ملف إجراءات جزائية في حقهم قدموا بموجبه صباح الثلاثاء، أمام النيابة المحلية بمحكمة قسنطينة، حيث أمر قاضي التحقيق بوضعهم رهن الحبس المؤقت إلى غاية محاكمهم بتهم إنشاء وكر للدعارة والدعارة غير شرعية، وحيازة المخدرات والمواد الصيدلانية دون رخصة، وحيازة أسلحة بيضاء دون مبرر شرعي، وسط ارتياح لدى السكان الذين طالبوا بتشديد الرقابة على مثل هذه الأوكار التي تصنع الحدث في الكثير من الوحدات الجوارية بالمدينة الجديدة علي منجلي حتى كادت تصبح أمرا واقعا.

■ **ب.ع**

تم تجميد استفاداتهم منذ ربع قرن رغم تسديدهم كامل المستحقات

عائلات المسقطين من الاستفادة من الأراضي يحتجون في القل

أقدمت نهار أمس الأحد، عائلات المتوفين الذين تم اسقاطهم من قائمة المستفيدين من القطع الأرضية بالتجزئة الاجتماعية رقم 2 الكائنة بطهر لقزاير وسط مدينة القل بولاية سكيكدة، على الاحتجاج داخل مقر بلدية القل مطالبين المير بتقديم توضيحات حول استفاداتهم التي بقيت معلقّة على مدار 24 سنة كاملة، مناشدين والي ولاية سكيكدة إيفاد لجنة تحقيق، بعدما تم توزيع نفس القطع الأأرضية من جديد على أشخاص اعتبرهم المحتجون من ذوي النفود، وألقوا باللوم على الإدارة التي لم تقم بتسوية ملفاتهم على مدار ربع قرن كامل. مؤكدين أن مشكلتهم تعود إلى سنة 1994 عندما إستفادت 160 عائلة من قطع أرضية داخل المفرزة والمقدر مساحتها بـ 5هكتارات أنشأت بموجب مداولة بلدية حملت الرقم 42.94 وصادقت عليها الوصاية، تحت رقم773.94 ليتم بعدها تحويل أرضيتها التابعة أصلا للبلدية إلى الوكالة العقارية. وقد دفع وقتها المستفيدون كل المستحقات المالية دون تلقيهم العقود. ورثة المستفيدين أكدوا أن آباءهم تسلموا وثيقة الاستفادة وهم أحياء،لكنهم ماتوا دون تسوية وضعيتهم. والبقية مازالوا ينتظرون العقود التي تمكنهم من الحصول على حقهم، واستغلال القطع الأرضية لبناء مساكنهم خاصة وأنهم حرموا من الأستفادة من مختلف الصيغ السكنية، بسبب وجود أسمائهم في البطاقية الوطنية للسكن.

المستفيدون أكدوا أن الخطأ ارتكبته الإدارة، التي تماطلت في توسية وثائق المستفيدين رغم امتلاكهم وثيقة مخالصة بدفعهم ثمن القطعة الأرضية. من جهته رئيس بلدية القل أكد أنه اتخذ قرار إسقاط المتوفين المستفيدين بعد الرجوع إلى الوكالة العقارية، وفي دورة استثنائية للمجلس سنة 2018 تمت المصادقة على إعادة 27 مستفيدا، والقائمة الحالية موجودة على مستوى الوكالة العقارية وهي المسؤولة عنها ولا دخل للبلدية بها.

■ **زبيدة بودماغ**

وفاة امرأة وجرح أربعة في انقلاب سيارة بباتنة

لقيت، صباح السبت، امرأة شابة في تبلغ من العمر 33 سنة، حتفها فيما أصيب اربعة اشخاص تتراوح اعمارهم بين 4 سنوات و67 سنة بجروح، في حادث انحراف وانقلاب سيارة سياحية، صبيحة اليوم بالطريق الإجتنابي الشمالي لمدينة باتنة.

وكانت مصالح الحماية المدنية تدخل لوحدة القطاع حملة تدخلت لإجلاء المصابين بعد اسعافهم بعين المكان، فيما حولت جثة الضحية الى مصلحة الحفظ بالمستشفى الجامعي.

■ **ط.ح**

خسائر معتبرة في حرق غابات وبساتين تبسة

سجلت مصالح الحماية المدنية بولاية تبسة، خلال اليومين الماضيين 4 حرائق، أتلفت عددا من الهكتارات الغابية، ويتعلق الأمر بغابات جبل الميزاب، وغابة أزمر، وغابة الدكان، وبساتين بعقلة أحمد، ببئر العاتر، وقد سخرت الحماية المدنية العشرات من شاحنات الإطفاء وعدد من الأعوان، أين تم التحكم في مختلف الحرائق في زمن تراوح بين ساعة ونصف و4 ساعات، وقد تسببت الحرائق في إتلاف هكتارات من الصنوبر والعرعار والزيتون.

■ **ب. دريد**

قتيلان وجريح في حادث مرور بسطيف

لقي شابان مصرعهما، فيما أصيب شاب آخر بجروح خطيرة نقل على إثرها إلى مستشفى صروب الخثير بالعلمة، وهذا بعد اصطدام سيارة من نوع رونو كومبيس كانوا على متنها بعمود على مستوى قرية السنافر ببلدية القلتة الزرقاء شرق ولاية سطيف، حيث تدخلت مصالح الحماية المدنية ونقلت جثتي الشابين البالغين من العمر 22 و24 سنة، إلى مصلحة حفظ الجثث، تزامنا مع تنقل مصالح الدرك الوطني إلى عين المكان وفتحت تحقيقا في الحادث الإليم.

■ **سمير منصوري**

جمعيات بحاسي بونيف تشتكي من ممثل فدرالية أولياء التلاميذ بوهران

رفعت،جمعيات المجتمع المدني ببلدية حاسي بونيف بولاية وهران، شكوى ضد ممثل فدرالية أولياء التلاميذ بالبلدية س. ب، الذي يعمل حارسا ليليا بإحدى المدارس الابتدائية عقب توظيفه من بلدية حاسي بونيف كعامل مهني من المستوى الأول، وقد راسلت هاته الجمعيات والي وهران عبد القادر جلاوي، مطالبة إياه بالتدخل بشكل عاجل، لتجميد عضوية هذا الأخير الذي يرفض ـ حسبها ـ العمل ويتغيب، ليتم توقيفه من مدرسة سعيدي ميلود بقرار من مديرية التربية، لكن الأمر لم ينفذ، حسبما أكده كذلك للشروق مدير التربية أرزقي سليماني، الذي راسل مصالحه لمنعه من دخول المدرسة.

وأشارت كل من جمعيات أمين ببلدية الأكاديمية الجزائرية للعمل الإنساني وحقوق الإنسان، ممثل الجمعية الثقافية نهضة عبد الحميد بن باديس، والأمين البلدي للجمعية الوطنية لترقية المجتمع المدني والمواطنة، إلى جانب 7 جمعيات أخرى، اتهمت ممثل فدرالية التلاميذ باستغلال منصبه كممثل لفدرالية أولياء التلاميذ لفرض قانونه، وعدم العمل.

فيما طالب ممثلو المجتمع المدني بتدخل عاجل لرئيس فدرالية أولياء التلاميذ أحمد خالد، كونهم بعثوا إلى ممثل الفدرالية لولاية وهران بمراسلة مرفقة بأدلة موثقة حوله، لكنه لم يتدخل لأسباب غامضة، وكذلك مدير التربية لولاية وهران ورئيس مصلحة المستخدمين استغربا كلاهما منها.

من جهتها، أوضحت مصالح بلدية حاسي بونيف شرق بولاية وهران أنها لم تقم بطرد عامل مهني من المستوى الأول المدعو س. ب، وأوضح الأمين العام للبلدية أن العديد من المغالطات قد شابت قضية الموظف، وأضاف المتحدث أنه تم توظيفه من قبل مصالح الوظيف العمومي ضمن احتياجات بلدية حاسي بونيف التي قامت بتشغيله في منصب عامل مهني من المستوى الأول، وأوضح أن المعني قام بخلق مشاكل بالمدرسة الابتدائية سعيدي ميلود، حيث تلقت مصالحنا العديد من المراسلات من قبل مديرية التربية بولاية وهران، مفادها ضرورة اتخاذ إجراءات ردعية مباشرة في حق العامل المهني سالف الذكر.

وتشير مراسلة مدير التربية أرزقي سليماني لرئيس بلدية حاسي بونيف بالنيابة ومديرة المدرسة، تحت إشراف مفتش التعليم الابتدائي بمقاطعة وهران 06، وتلقينا نسخة منها، بتاريخ 17 أفريل 2019، جاء فيها مطالبة المسؤول الأول عن تسيير قطاع التربية بعاصمة الغرب بضرورة إيجاد حل لتواجد العامل المهني من المستوى الأول في المدرسة، واصفا إياه بالأجنبي بالرغم من نقله لمصلحة الحالة المدنية لبلدية حاسي بونيف ضمن مقرر رقم 1547 الصادر بتاريخ 05 ديسمبر 2018، لكن تضيف المراسلة أنه تم إعذاره ببرقيتين، لكن مصالح البلدية تماطل في تطبيق مقرر النقل.

جدير بالذكر أن الموظف أكد أنه تم توقيفه عن مهامه وتجميد راتبه، لكن كشف رواتبه التي اطلعنا عليها كلها تقاضاها بشكل دوري حتى جوان 2020، وكشف من جهته ذات الموظف ب. س، أنه يتعرض لمضايقات وتهديدات منذ كشفه لما وصفه بالفساد في صفقات تهيئة المدارس الابتدائية بحاسي بونيف، وأنه مهدد في حياته، وقد تم تلفيق قضية ضده، مناشدا السلطات القضائية بحمايتهمن خلال الفيديو الذي نشره عبر حسابه الشخصي بموقع التواصل الاجتماعي الفايسبوك تحت تسمية خالد ابن الوليد حاسي بونيف.

ب. سيد أحمد

قاطنو حي لاسيتي بجديوية و دواوير أخرى محرومة من الكهرباء و الماء و الطرقات بغليزان

طالب سكان العديد من سكان دواوير بلدية جديوية في ولاية غليزان، السلطات الولائية بوضع حد لمعاناتهم الطويلة مع مشالهم و انشغالاتهم التي يعانون منها في غياب الحلول ،حسبما كشفه للشروق بعض السكان الذين ذكروا أن انشغالاتهم المطروحة على الجهات المعنية لا تعد و لا تحصى في عز جائحة كورونا و درجة الحرارة المرتفعة التي فاقت ال 45 درجة تحت الظل ، كما تساءلوا هل كتب على هؤلاء السكان البؤس و الشقاء و لا مبالاة المسؤولين الذين يعلمون حسبهم كل كبيرة و صغيرة ما يواجهه السكان في حياتهم اليومية ، منها مشكل الانقطاعات المتكررة للتيار الكهربائي بعدة أحياء على غرار حي لاسيتي الذي يعاني قاطنوه من هذا المشكل ، اين كشف بعض المواطنين القاطنين به أنهم قضوا يومي العيد بدون كهرباء مما سبب لهم خسائر في بعض الأجهزة الكهرومنزلية كأجهزة التبريد و المكيفات الهوائية و التذبذب في توزيع المياه الصالحة للشرب ، و لا يقتصر الامر عند هذا الحي بل حتى بعض الدواوير الاخرى يعاني سكانها من هذا المشكل منها دواوير الغوالولة ، اولاد عدة ، سيدي سعيد و الطراميل هذا الاخير الذي قال قاطنوه للشروق أن مديرية الطاقة قامت بوضع أعمدة كهربائية في الأونة الاخيرة من اجل تدعيم الطاقة الكهربائية لتفادي الإنقطاعات غير ان المشكل بقي على حاله لتبقى معاناتهم مع الإنقطاعات المتكررة متواصلة إلى إشعار أخر مما أدى ببعض السكان إلى محاولة طرح المشكل على مسؤول وكالة سونلغاز ببلدية وادي أرهيو غير أنهم لم يحضوا باستقبال من قبل مسؤوليها، لأسباب تبقى مجهولة على حد قولهم ، كما طرحوا مشكل التذبذب في توزيع المياه الصالحة للشرب بالعديد من الأحياء المتضررة من الأزمة كما عبر سكانه عن استيائهم و تذمرهم الشديدين جراء هذا المشكل العويص و قالوا أنهم اضطروا إلى شراء مياه الصهاريج لتدارك النقص الكبير في هذه المادة الحيوية مما تطلب الاستنجاد بمصالح الأمن لطرح المشكل بعدما تعذر عليهم الاتصال بمصالح البلدية و مسؤولي الجزائرية للمياه خلال يومي العيد ، كما يعاني سكان منطقة سيدي سعيد ببلدية جديوية من غياب شبه كلي للمياه الصالحة للشرب و اهتراء الطريق الوحيد الذي يربطهم بباقي المناطق المجاورة مما سبب لأهلي المنطقة عزلة لا مثيل لها رغم الشكاوي الموجهة إلى الجهات المعنية لحل مشاكلهم العالقة منذ 20 سنة . هذا وحسب أحد منتخبي بلدية جديوية ،فإن كل انشغالات مواطني بعض الدواوير تم رصدها و تسجيلها و رفعها إلى الوصاية لدراستها و إيجاد الحل المناسب لها في أقرب الآجال مع تخصيص مشاريع تنموية من شأنها رفع الغبن عن قاطنيها.

ناصر بلقاسم

...وتحرير 304 قرارات غلق، وحجز 405 كلغ من الخضر والفواكه

ذكر مصدر بمصالح مديرية أمن ولاية غليزان، أنه في إطار التدابير الأمنية الوقائية لمحاربة فيروس كورونا كوفيد 19، ومن أجل تطبيق القرارات الولائية الرامية إلى غلق المحلات التجارية التي لا تمتثل لهذه الإجراءات، فقد قامت مصالح أمن ولاية غليزان، مؤخرا، وبالتنسيق مع الشركاء الميدانين بعدة خرجات ميدانية، شملت الأسواق والمحلات التجارية، كما قامت المصلحة الولائية للشرطة العامة والتنظيم بـ 21 خرجة ميدانية رفقة ممثلين عن مديريتي التجارة والبيئة ومصالح البلدية، تم من خلالها مراقبة المحلات التجارية، ليتم رفع المخالفات على أصحابها، والتي أسفرتعن تسجيل عدة مخالفات، تم على إثرها تحرير 304 قرار غلق واقتراح بالغلق، فيما قامت الفرق العملياتية بأمن الولاية بعملية تطهير واسعة النطاق لمحاربة ظاهرة التجارة غير الشرعية التي تؤثر على سير حركة المرور وسط بلدية غليزان، ومكنت العملية من حجز 405 كلغ من الخضار والفواكه، بالإضافة إلى 78 قطعة من الأواني المنزلية، ليتم حجز وجرد المحجوزات وتقديمها إلى الجهات المعنية.

ناصر بلقاسم

تكرر الانقطاعات و التذبذبات مع كل عيد اضحى

مواطنون ناقمون على سياسة سيور بوهران

عانتالبلديات والمناطق الواقعة بالناحية الغربية و حتى الشرقيةلولاية وهران، من أزمة عطش حادة بعد تسجيلانقطاعا وتذبذبا في توزيع المياه الشروب، حيث غابت المياه عن حنفيات المواطنين منذأول أيام عيد الأضحى المبارك، و تواصلت حتى بعده.

ب. سيد أحمد

الأمر الذي حوّل يوم العيد إلى جحيم بسبب عدم توفر المياه لعمليات تنظيف الأضحية وما يستدعيه ذلك اليوم من مياه لغسل الأحشاء والأرضيات من الدماء الناتجة عن عملية النحر، فيما حمّل الوهرانيون المسؤولية لشركة ـ سيور ـ، حيث أوضحوا للشروق أن مثل هذا السيناريو بات يتكرر كل سنة، لاسيما خلال المناسبات الدينية، كعيد الأضحى، وكذلك خلال الصيف تزامنا مع ارتفاع درجات الحرارة.

وكشفت أمس، شركة المياه والتطهير لولاية وهران ـ سيور، عن سبب انقطاع المياه في أول أيام عيد الأضحى المبارك بولاية وهران، حيث أوضحت الشركة عن حدوث كسر على مستوى القناة الرئيسية الممتدة من ولاية تلمسان، مضيفة أنها قد أعلنت مسبقا عنه عبر صفحتها الرسمية على الفايسبوك، كما أفادت أنها رغم كل الظروف الصعبة التي مرت بها عملية إصلاح هذا الكسر، وتجنيدها عمال وإطارات الجزائرية للمياه لولاية تلمسان، إلى جانب طاقم شركة ـ سيور ـ، الذين عملوا تحت درجة الحرارة العالية طيلة ليلة عيد الأضحى، وأبوا إلا أن ينهوا الأشغال لتزويد المناطق المتضررة في أقرب وقت، فقد تم الانتهاء من الأشغال على الساعة السابعة من صباح أمس، وتلتها عملية ملء القنوات الرئيسية إلى غاية بوتليليس ومسرغين، كما يشير ذات البيان أن عملية ملء الخزانات قيد تنفيذ، لتليهامباشرة عملية التزويد بالمياه الشروب.

تتكون من 25 فردا

تفكيك أخطر عصابة إجرامية زرعت الرعب في نفوس التلمسانيين

سميح. ب

عاشت عدد من أحياء تلمسان نهاية الشهر المنصرم، ليلة رعب حقيقية، زادتها الإشاعات التي غزت مواقع التواصل الاجتماعي حدّة، ففي حدود الساعة 23,30 ، اقتحم ثلاثة شبان تتراوح أعمارهم بين 19 و 26 سنة مقر الأمن الحضري الأول، و هم في حالة رعب شديدة، طالبين الحماية بعد أن تمّت ملاحقتهم و مطاردتهم من طرف عصابة كثيرة العدد و تحمل شتى أنواع الأسلحة البيضاء، حسب إفاداتهم، و كإجراء أولي قدّم عناصر الأمن الحضري الأول الحماية للشبان قبل الاستماع إلى شهاداتهم، لتبدأ عملية تعقب المتورطين الذي فرّوا عبر أحياء سيد الحلوي و فدّان السبع و سيدي سعيد و غيرها، مخلفين وراءهم كمية من الأسلحة البيضاء التي تخلصوا منها بعد مباشرة عناصر الأمن تتبعهم، خاصة بعدما تدعمت بوحدات شرطية أخرى. و بالتنسيق مع وكيل الجمهورية لدى محكمة تلمسان تمّ تحديد هوية المتورطين في ظرف قياسي، لتبدأ في ذات الليلة حملات اعتقالهم و مداهمة منازلهم و الأوكار التي كانوا يتحصنون بها، و هو الأمر الذي مكّن عناصر الشرطة من توقيف 25 متهما، تتراوح أعمارهم بين 20 و 34 سنة، كما سمحت العملية بحجز 330 قارورة خمر أجنبية الصنع كانت معدة للترويج بطريقة غير شرعية، إضافة إلى استرجاع عدد من المسروقات و دراجة نارية تمّت سرقتها من صاحبها تحت التهديد، و بموجب إجراء قضائي قدم المتهمون أمام وكيل الجمهورية بمحكمة تلمسان عن تهم تكوين جماعة أشرار لغرض إعداد الجنايات و الجنح و جناية تنظيم و قيادة جمعية أشرار عن طريق الإيعاز و المساعدة و التحريض و بث الرعب في أوساط المواطنين و خلق جو انعدام الأمن من خلال الاعتداء المعنوي و الجسدي على الأشخاص و التجمهر المسلح باستحضار مركبة و الضرب و الجرح العمديان بأسلحة بيضاء محظورة و حمل أسلحة بيضاء و تهريب مشروبات كحولية و سرقة من داخل مسكن و سرقة دراجة نارية تحت طائلة التهديد . و بعد تقديمهم أمام وكيل الجمهورية أمر بإيداعهم الحبس الاحتياطي في انتظار محاكمتهم.

غرق حراق وفقدان آخر في تيدة بتيارت

لا يزالسكانبلدية تيدة شمالي ولاية تيارت،مصدومون بسببخبر وفاة شاب من أبناء القرية، وفقدان آخر في رحلة حرقة انطلقت قبل أيام وانتهت بتحول أحد مغامريها إلى الجثة على شاطئ عين إبراهيم في ولاية مستغانم.

وحسب مصادر مطلعة من المنطقة، فإن الخبر علمت به العائلة عبر جهات رسمية، حيث تم التعرف على هوية الجثة من خلال شريحة الهاتف التي كانت في ملابس الغريق بعد أن قذفته أمواج البحر، وقد تنقل أفراد من العائلة إلى مستغانم لأجل استلام الجثة لدفنها لاحقا. وكان الفقيد م. ب 32 سنة، قد انطلق رفقة صديق له لأجل الالتحاق برحلة حرقة إلى إسبانيا بواسطة ـ بوطي ـ، ليتبن بعد 4 أيام من اختفائه أنه مات، فيما لا زال صديقه مسجلا في قائمة المفقودين، ويعتقد أن القارب قد انقلب غير بعيد من مكان انطلاقه، ولم تتسرب معلومات عما إذا كان هناك ناجون.

س. بودالية

وفاة كشاف بسكتة قلبية بمدينة تيارت

ووري الثرى، يوم عيد الأضحى، بمقبرة تيارت، الكشاف عبد الرزاق مرابط، 15 سنة، بعد وفاته بسكتة قلبية خلال ممارسته لرياضة التعلق على العمود الثابت في حيه سوناتيبا بعاصمة الولاية.

وحسب محافظ الكشافة لولاية تيارت والذي بدا متأثرا بالوفاة، فإن ما وصله من معلومات، تحدث عن لقاء الفقيد في آخر ساعات حياته بأبناء الحي إلى غاية الثانية بعد منتصف الليل، وعند افتراقهم أبدىرغبته في الذهاب إلى العمود الثابت والقيام بحركاته المعتادة، لكنه تعرض فجأة لسكتة قلبية، ولم ينتبه له أحد إلى غاية فجر يوم العيد، حيث عثر عليه أحد المارة ساقطا وأبلغ مباشرة الشرطة بالأمر.

يشار أن عبد الرزاق مرابط ورغم صغر سنه، يشهد له بالنشاط الخيري،من دعم لمناطق الظل بالمواد الغذائية والتوعيةبمخاطر كورونا التي شارك فيها بشكل مميز.

س. بودالية

غرق شاب بشاطئ الدشرية بالشلف

لقي، أول امس، شاب يبلغ من العمر 27 سنة غرقا بشاطئ الدشرية الحدودي مع ولاية مستغانم ، الحادثة حسب مصالح الحماية المدنية للشروق، فان الشاب ينحدر من مدينة مازونة واخترق الحجر الصحي وحاول السباحة ، هروبا من ارتفاع درجة الحرارة ،غير أن جهله لتقنيات السباحة، أدت إلى غرقه قبل إنقاذه من قبل بعض المواطنين وقبل وصول أعوان الحماية المدنية .

م قورين

إجراء القرعة لتحديد مواقع حصة 50 سكن ترقوي مدعم في سعيدة

تم، قبل أيام قليلة بقاعة المحاضرات بمقر ولاية سعيدة، إجراء عملية القرعة لتحديد شقق وطوابق المستفيدين من حصة 50 وحدة سكنية بصيغة الترقوي المدعم المنجزة على مستوى بلدية سعيدة. عملية القرعة أشرفت عليها مصالح ديوان الترقية والتسيير العقاري، بحضور ممثلي المستفيدين من الحصة المذكورة، والتي حسب المعنيين بالعملية، سيتم البدء في تسليم مفاتيح السكنات على مستحقيها فور إتمام الإجراءات الإدارية المعمول بها في هكذا عمليات.

ابن حمزة

لدى مديرية الصناعة والمناجم

مستثمرون يطالبون بتسريع دراسة ملفاتهم للاستفادة من العقار الصناعي بالوادي

طالب العديد من المستثمرين بولاية الوادي السلطات الإدارية بتسريع إجراءات دراسة ملفاتهم المودعة لدى مديرية الصناعة والمناجم لتمكينهم من الاستفادة من العقار الصناعي لمباشرة مشاريعهم الاستثمارية المقترحة.

س. ع

وأكد العديد منهم في تصريحات لوكالة الأنباء الجزائرية أن ملفاتهم المتضمنة الدراسة التقنو اقتصادية المعدة من طرف مكتب دراسات مختص في الهندسة المعمارية والعمرانية المودعة لدى أمانة مديرية الصناعة والمناجم التي رفضت أن تقدم لهم وصل إيداع ملف منذ أزيد من سنة وبعض الملفات الأخرى تجاوزت السنتين لم تدرس لحد الآن.

وأشاروا أن طبيعة الملفات العالقة سواء المتضمنة طلبات تحويل مؤسسات صناعية من العقار المستغل المحاذي للنسيج العمراني إلى مناطق النشاطات أو المناطق الصناعية لمباشرة استثماراتهم في مأمن أو الاستفادة من عقار صناعي جديد لإنجاز شركات صناعية جديدة.

وأعاب العديد منهم في تصريحات لوكالة الانباء الجزائرية طريقة أداء اللجنة التقنية المصغرة على مستوى مديرية الصناعة المكلفة بالدراسة الأولية للملفات المودعة للمستثمرين لاسيما فيما تعلق بعدم تبليغ صاحب الملف بقرار الرفض ولا بأسباب الرفض وهذا ما دفعهم إلى المطالبة بإعطاء المعايير التقنية المعتمدة في دراسة الملفات المودعة.

ويقول في هذا الشأن (أيمن/ب.ع) صاحب 37 سنة متحصل على شهادة الماستر في مجال الفلاحة الصحراوية مستثمر في مجال صناعة الأدوية الزراعية أودع ملفه منذ أزيد من ثلاثة سنوات لدى مديرية الصناعة والمناجم ليفاجأ أثناء الاستفسار من طرف المصالح المختصة عن وضعية ملفه الاستثماري المودع ويبلغ أن ملفه رفض من طرف اللجنة التقنية المصغرة على مستوى المديرية بعد سنة من إيداعه دون تبليغه بقرار الرفض في حينه ولا أسبابه

ومن جهته (وليد /ب) وهو مستثمر شاب صاحب 37 سنة متحصل على شهادة ماستر في الطاقات المتجددة أكد أن ملفه المودع لدى مديرية الصناعة والمناجم منذ أزيد من أربعة سنوات للاستفادة من العقار الصناعي لكن لحد الآن مازال يراوح مكانه رغم أن طلبه أودع بهدف إنشاء مؤسسة في تسيير وفرز وتحويل النفايات المنزلية وهو مشروع استثماري واعد من شأنه أن يساهم في حماية البيئة والمحيط من آثار التلوث.

ولايزال (عبد الكريم/ق) صاحب 38 سنة متحصل على شهادة دكتوراه في الصيدلة مسير شركة لصناعة المواد الصيدلانية أثبتت نجاعتها في هذه الجائحة الذي أودع ملفه من شهر جوان من السنة المنقضية 2018 لحد الآن لم يدرس ملفة المتضمن استحداث شركة تعد الأولى بالجزائر لصناعة نوع من الأدوية الموجهة لمرضى العيون ومرضى السرطان وذلك لتخفيف أعباء اللجوء إلى الاستيراد وتفعيل حركية الاقتصاد الوطني لدرجة أنه لجأ إلى خيار شراء عقار صناعي غير مستغل من أحد المستفيدين

ومن جهته المستثمر (أيوب/ب) صاحب ورشة لصناعة وتحويل الحديد أكد أنه منذ شهور ينتظر رد السلطات الإدارية المعنية عن ملفه المودع للاستفادة من العقار الصناعي لتحويل ورشته من النسيج العمراني إلى منطقة نشاطات من جهة وتوسيع مجال استثماراته في مجال صناعة وتحويل الحديد .

وفي رده على انشغالات أصحاب ملفات الاستثمار أكد مدير الصناعة عاطف بوكرش بولاية الوادي أكد أن الملفات المودعة على مستوى أمانة المديرية تدرس مبدئيا من طرف لجنة تقنية مختصة تضم عدد من المدراء التنفيذيين ذات صلة بالعقار الصناعي لتوجيه الملفات إلى ديوان والي الولاية وقرار الرفض هو قرار على مستوى مصالحنا هو قرار اللجنة يتم اتخاذه بناء على معايير تقنية أولية أما عدم تبليغ المعني بقرار الرفض وعدم دراسة الملفات فإنها راجعة لأسباب خارجة عن نطاق صلاحياتنا باعتباره ملف حساس .

والي الولاية عبد القادر من سعيد في رده على هذه الانشغالات المطروحة أكد في لقاء جمعه مؤخرا مع المستثمرين في إطار سلسلة اللقاءات التشاورية حول إستراتيجية التنمية المحلية وتشجيع الاستثمار أنه خلال سنة 2019 لوحدها تم تأهيل ووضع 22 مشروعا استثماريا حيز الإنتاج يقابله 11 مشروعا سنة 2018 كما تم التأشير على 66 ملفا استثماريا

وأضاف أنه تم تأهيل أزيد من 104 مشروع استثماري صناعي وسياحي بولاية الوادي خلال السنة المنقضية 2018 بنسبة زيادة تجاوزت 320 بالمائة مقارنة بسنة 2017 التي عرفت تأهيل 32 مشروع .

وأشار ذات المتحدث أنه بهدف المتابعة الجدية لعملية منح العقار الصناعي للراغبين في ولوج عالم الاستثمار تم استحداث لجنة متكونة من الهيئات التنفيذية والمؤسسات العمومية ذات الصلة بهذا الملف لمتابعة المشاريع الاستثمارية وتطهير العقار الصناعي من الدخلاء .

وأكد السيد بن سعيد أن مصالحه في إطار تنفيذ خطة عملية لتمكين المستثمرين من العقار الصناعي لتكون مشاريعهم الصناعية رافدا في تنمية وتطوير العملية الاقتصادية تم تسجيل 1395 استقبال، وذلك في إطار سياسة التواصل الجاد مع المستثمرين لإيجاد حل لانشغالاتهم العالقة .

وقد خصص لتجسيد مشاريع الاستثمار المؤهلة وعاء عقاري صناعي قابل للزيادة يتربع على مساحة إجمالية قوامها 1546 هكتار موزعة بين 400 هكتار بالمنطقة الصناعية "الفولية" ببلدية قمار إلى جانب 9.55 هكتار مساحة شاغرة على مستوى 14 منطقة نشاطات قديمة بالإضافة إلى 1136.75 هكتار وهي مساحة بـ 12 منطقة نشاطات منشأة حديثا على مستوى 12 بلدية

قطاع الشباب والرياضة بأدرار ينظم برنامجا صيفيا ثريا

تدعم قطاع الشباب والرياضية بولاية أدرار بملاعب ومسابح جوارية جديدة لصالح شباب المنطقة، وتدخل هذه المنشآت حيز الخدمة صيف السنة القادمة، سيما الفئة التي لم يسعفها الحظ للتنقل إلى ولايات الشمال للتمتع بنسيم البحر السنوات الماضية.

وسطرت مديرية الشباب والرياضة لولاية أدرار برنامجا صيفيا ثريا ومتنوعا يستفيد منه 3600 شاب يوميا السنة القادمة، وقد تم تقديمه لوزارة الداخلية والشباب والرياضية من خلال التنسيق مع الشركاء للمشاركة في إعداد البرنامج.

وستشهد بلدية فنوغيل فتح مسبح جديد بعد أن تمت تسوية وضعيته القانونية وشرع المقاول في إعادة ترميمه وهو جاهز لوضعه حيز الخدمة خلال الصيف المقبل، بالإضافة إلى فتح مسبح بدائرة أوقروت خلال نفس الفترة.

وتم برمجة نشاطات افتراضية بالتنسيق مع مختلف الهيئات والمؤسسات لتقديم عرض شامل حول هذه البرامج، سيما النشاطات التي كانت تبث في مواقع دار الشباب وفي صفحة المديرية وديوان مؤسسات الشباب، والتي عرفت في السابق مشاركة قوية للشباب والأطفال.

وعن البرامج المتعلقة بالجانب الثقافي والرياضي الصيفي، تم وضع بيوت الشباب بالولاية تحت تصرف اللجنة الولائية لمكافحة انتشار وباء كورونا لاستغلالها وقت الحجر الصحي.

تجدر الإشارة أن هذا البرنامج تم تسطيره بالتنسيق مع الحماية المدنية وديوان المركب المتعدد الرياضات وديوان مؤسسات الشباب والمجالس المنتخبة والرابطة الولائية للسباحة والرياضة للجميع.

■ ق. م

حاسي مسعود

تذبذب غير مبرر للكهرباء بعاصمة الطاقة

سبب ضعف قوة تدفق التيار الكهربائي في حي 136مسكن في الانقطاعات المتواصلة للكهرباء، وعدم قدرة المحولات الكهربائية على استيعاب الاستهلاك اليومي، وما يحتاجه المواطن يوميا، وأصبح الأمر مزعجا لهم، لعدم قدرة مكيفاتهم الهوائية على التبريد بسبب ضعف الكهرباء.

وطالب أهلي الحي من شركة سونلغاز، خاصة الأقرب إلى الحضائر "الباركات" التي تستنزف وتحتاج إلى قدرة عالية من الطاقة الكهربائي بتوفير محولات كهربائية جديدة قدر تحقيق الاكتفاء اللازم، في الحي الذي يعتبر أحد أكبر الإحياء في المدينة.

ومع الزيادة المعتبرة في الكثافة السكانية، بحكم أن المنطقة مركز للنشاط الاقتصادي وتستقطب عدد كبير من العمال يوميا، من القادمين خارج الولاية والولايات المجاورة، مما يزيد من نسبة استهلاك الكهرباء.

وأصبحت هذه المحولات لا تلبي احتياجات أهالي الحي وباقي الأحياء في المدينة ومع ارتفاع درجات الحرارة، مما يزيد من معاناتهم اليومية.

■ إلياس. ر

مبلغ 29 مليارا لبناء مسبح يثير جدلا بحاسي مسعود

تحول تأخر بناء المسبح النصف أولمبي بمدينة حاسي مسعود إلى امتعاض واسع في المدينة بعد وعود بتسريع بنائه، حيث بلغت نسبة الأشغال حوالي 65 من المائة حسب ما صرح به مسؤول الشؤون الاجتماعية في البلدية لـ "للشروق".

ورد محدثنا قائلا لقد تسببت موجه كورونا في تعطل أغلب الأشغال وعودة أغلب العمال إلى ولايتهم.

وانقطاع وسائل النقل مما اخلط الحسابات وتأخر إنجاز المشروع، كما أجاب محدثنا على المبلغ الذي اعتبره المواطنين في المدينة ضخم والذي بلغت كلفة إنجازه 29 مليارا، مما أثار موجه سخط عبر صفحات التواصل الاجتماعي حيث صرح أنه لا يجب الحكم على المشروع، قبل نهايته ولا يجب التسرع في الحكم وأن المشروع مر على هيئة دراسة يتم تعيينها من طرف والي الولاية ولا دخل للبلدية بالمبلغ المصرح به.

■ إلياس. ر

فعالية المناعية وإعادة التركيبة الجينية لفيروس كوفيد 19 وراء إضعافه خطورته

أعراض فقدان حاسة الشم والذوق وحرارة في الجسم لدى شريحة واسعة بالوادي

أكد العديد من المختصين أن فعالية "الاستجابة المناعية" للجسم البشري لفيروس كورونا (كوفيد 19) وإعادة تشكيل التركيبة الجينية للفيروس بولاية الوادي وغيرها من مناطق الوطن وراء إضعاف خطورته.

وأبرز الدكتور خالد خليل، وهو طبيب مختص في علم الفيروسات والبيولوجيا الحيوية وأحد المتعاملين تقنيا مع معهد باستور، أن أصل الفيروس الذي يصيب الجسم البشري تقل خطورته على حياة الإنسان بمرور الزمن ومدى انتشاره بين أفراد المجتمع .

وأوضح ذات المتحدث أن فعالية الاستجابة المناعية (هي طريقة جهاز المناعة البشري للتعرف على الأجسام الغريبة الخارجية لإضعاف قوتها والقضاء عليها) وإعادة تشكل التركيبة الجينية لفيروس (كوفيد 19) وراء إضعاف خطورته على حياة الإنسان.

وأشار الدكتور خالد خليل أن الأبحاث العلمية المدروسة الأولية بخصوص هذا الفيروس (كوفيد 19) تؤكد أن تزايد انتشار حالات الإصابة وسط كتلة سكانية معينة وفي منطقة جغرافية محددة تؤدي حتما إلى إضعاف خطورته نظرا سرعة الاستجابة المناعية للجسم البشري وتحول جينات هذا الفيروس .

ويقول الدكتور جابر جديع وهو طبيب أخصائي في الأمراض الصدرية والتنفسية تسجيل تحول الأعراض المرضية للإصابة بهذا الفيروس (كوفيد19) من أعراض أكثر خطورة تصيب الجهاز التنفسي، لاسيما لدى كبار السن من المصابين بأمراض مزمنة كارتفاع ضغط الدم ومرض السكري إلى أعراض أقل خطورة تقتصر على فقدان حاسة الشم والذوق وسعال خفيف .

وأكد رغم ارتفاع حالات الإصابة إلى أربعة أضعاف وخمسة أضعاف إلا أننا نسجل نقص في الحالات الإستشفائية فأزيد من 90 بالمائة من حالات الإصابة يقتصر علاجها على الحجز الصحي المنزلي مع تناول بعض الأدوية التي تخفف نسبة الأعراض المرضية وخطورة الإصابة.

وهو ما ذهب إلية مدير الصحة والسكان بولاية الوادي الدكتور عبد القادر لعويني الذي أكد أن اللجنة الطبية المكلفة بمتابعة مرضى فيروس مورونا (كوفيد 19) التي تضم أخصائيين خلصت من خلال المتابعة الدقيقة للإحصائيات المسجلة تحول ملحوظ في الأعراض المرضية للمصابين بهذا الفيروس الذي أصبح أقل خطورة على حياة المرضى وحالاتهم المرضية نظرا لضعف تأثيره.

وأكد ذات المسؤول أن الإصابات منذ بداية المرض في شهر مارس من السنة المنقضية كانت خطيرة ومعقدة على قلها ومحدوديتها، لاسيما فيما تعلق بالأعراض المرضية الجهاز التنفسي إلا أنه بداية من النصف الثاني من شهر جوان وإلى حد الآن رغم ارتفاع حالات بفيروس (كوفيد 19) الإصابة إلا أن أعراض إصابة المرضى أصبحت خفيفة لا تستدعي حالات إستشفائية لان الإعراض المرضية خفيفة وتزول في أقل من خمسة أيام على أبعد تقدير .

وأشار الدكتور لعويني أن أزيد من 90 بالمائة من المصابين بفيروس كورونا (كوفيد 19) يغادرون المستشفى بعد استفادتهم من فحوصات طبية متخصصة مرفوقة بوصفة من الأدوية لان الأعراض المرضية المسجلة لا تستدعي المتابعة الطبية الدائمة ينصحون بخضوعهم إلى تعليمات الحجر الصحي المنزلي فحسب

■ ق. م

معاناة مريرة لسكان بني حسن مع مياه الشرب بورقلة

تتواصل معاناة سكان حي بني حسن بورقلة، بسبب تذبذب التزوّد بماء الشرب، حيث تجف الحنفيات لعدة أيام في كثير من الأحيان، ورغم كثرة الشكاوى الموجهة إلى مسؤولي الإدارات المتعاقبين لكن من دون جدوى، رغم وجود المشكل منذ سنوات طويلة. وأبدى مواطنون في حديثهم مع "الشروق" أسفهم الشديد إزاء التذبذب الكبير وغير المبرر في ماء الشرب، ما حتم على المواطنين اللجوء إلى حلول مرهقة ومكلفة، فقد اضطر الكثير من السكان إلى شراء الماء المعالج من الشاحنات المتجولة، رغم المخاطر الصحية والتحذيرات من الإكثار في استعماله، في حين عجزت مديرة مؤسسة الجزائرية للمياه عن إيجاد حل نهائي للمعضلة قبل فوات الأوان.

■ سمير خروبي

تذمر بسبب معضلة الإنارة العمومية في الحجيرة بورقلة

اشتكى سكان حي المتقدمة في بلدية الحجيرة بورقلة من سوء الخدمات العمومية في الحي العتيق، ويأتي في مقدمة المشاكل انعدام الإنارة العمومية ما تسبب في مشاكل عديدة لساكنة الحي، فضلا عن انتشار الزواحف والحشرات القاتلة خصوصا العقارب المعروفة بسميتها العالية في المنطقة. وناشد السكان في اتصالهم بـ"الشروق" السلطات المحلية التدخل لإصلاح خدمة الإنارة العمومية، كما دعوا في ذات الوقت إلى متابعة عمل شاحنة رفع القمامة التي تعرف بدورها تذبذبا كبيرا في عملها. ونتج عن فقدان هذه الخدمة تراكم الأوساخ أمام المنازل، حيث وفرت جوا ملائما لتكاثر الحشرات الفتاكة فضلا عن الروائح المنبعثة من هذه المخلفات ما ضيق على السكان معيشتهم.

■ سمير خروبي

جلسة شواء تحرق 100 هكتار ببباتنة

موجة الحرائق تواصل إبادة الغابات بولايات عدّة

تواصلت موجة الحرائق بعديد ولايات الوطن، مكتسحة مساحات غابية شاسعة، بل وامتدت إلى أطراف المدن، مثيرة هلع السكان. وكان للعامل البشري، دور كبير في نشوب تلك الحرائق، كما هو الحال بباتنة، أين تسبب ثلاثة أشخاص في إحراق 100 هكتار، بسبب إقامتهم وليمة شواء.

مراسلون

لا يزال الوضع ملتهبا بغابات ولاية بجاية بعد تسجيل ما لا يقل عن 30 حريقا جديدا خلال الـ24 ساعة الأخيرة، 9 منها مهولة اندلعت بغابات أكفادو وبني جليل وتوجة وخراطة وشميني وكذا آوزلاقن، حيث تمكن أعوان الحماية المدنية والغابات والعشرات من المتطوعين من إخماد 7 من هذه الحرائق التي أتت حسب الحصيلة الأولية على 260 هكتارا، كما سجلت الولاية العشرات من الحرائق الصغيرة التي تم السيطرة عليها بمجرد اندلاعها بالعديد من المناطق بإقليم الولاية من شرقها إلى غربها وجنوبا. وقد قدم سكان العديد من القرى التي مستها النيران أجمل صور التضامن من خلال تسخير إمكانياتهم من أجل إخماد النيران وكذا من خلال وقوفهم ليلا ونهارا إلى جانب أعوان الحماية المدنية بتوفير المأكل والمشرب.

ذعر بمدينة المدية

كما عاش سكان عاصمة ولاية المدية، في اليومين الماضيين لاسيما قاطنو الجهة الشمالية وبالضبط بحي الكوالة هلعا كبيرا، بسبب الحريق الذي يرجح حسب مصادرنا أن يكون بفعل فاعل، وأتى على أشجار متنوعة، كما امتدت النيران إلى مسكن، وأتت عليه ولحسن الحظ فإنه لم يكن مأهولا. كما شهد وسط مدينة المدية وعلى بعد أمتار من مقر الولاية، حريقا مهولا أتى على أشجار كثيفة بذات المكان، فيما تم التحكم في الحريق الذي حضره جمع غفير من مواطني المدية بصعوبة كبيرة نظرا لقربه من تجمعات سكانية كبيرة ومحطة الوقود وكذا هيئات عمومية حساسة. وشهدت مناطق مختلفة من ولاية المدية حرائق مختلفة مست مساحات غابية.

وبولاية المسيلة، تمكنت وحدات الحماية المدنية رفقة أعوان الغابات، وبمشاركة العشرات من المواطنين، من السيطرة نسبيا على الحريق الذي شب بالجهة الجنوبية للولاية، وبالتحديد في الحدود بين بلديتي محمد بوضياف وجبل أمساعد، بعد يومين كاملين ليلا ونهارا، فيما لا تزال العملية مستمرة حسب ما أكده الملازم نعيجي بلال المكلف بالإعلام لدى الحماية المدنية. وتشير معلومات غير رسمية، بأن ألسنة اللهب تسببت في إتلاف حوالي 50 هكتارا من الغابات الممتدة بين مغنية والزعفرانية، المتاخمة لبلدية بن سرور وجبل مساعد، رغم تدخل أعوان 3 وحدات للحماية المدنية، في كل من عين الملح، بوسعادة وبن سرور، ناهيك عن مصالح الغابات وجموع غفيرة من الشباب الذين ساهموا في إخماد الحرائق، وتوفير كميات من المياه عن طريق الجرارات والصهاريج وتقديم الدعم والمؤازرة للجهات المذكورة، رغم الصعوبات التي واجهها هؤلاء، بفعل وعورة المسالك وتصاعد الدخان الذي غطى سماء المنطقة، أضف إلى ذلك حالة الجفاف التي ساهمت في إتلاف أشجار الصنوبر والغطاء النباتي.

وتشير معلومات تحصلت عليها الشروق اليومي، بأن أحد أبرز أسباب الحريق الذي أدى إلى إتلاف رئة المنطقة والجهة الجنوبية ككل، باعتبارها مقصدا للمواطنين لقضاء أوقات من الراحة، هو العامل البشري ورواد الغابات من أجل تنظيم جلسات شواء جماعية بالتزامن مع عيد الأضحى، لتبقى التحقيقات التي ستباشرها الجهات المختصة كفيلة بالوصول إلى الأسباب الحقيقية.

مواطنون يوقفون مفتعلي حريق

وفي شرق البلاد أوقف، مواطنون في بلدية فسديس بباتنة، ثلاثة شبان قاطنين في حي بوعقال بباتنة، للاشتباه في تورطهم في إقامة جلسة شواء صباح السبت ثاني أيام العيد، أدت إلى كارثة بيئية أتلفت فيها الحرائق المندلعة حوالي التاسعة صباحا، غابة شنقورة الواقعة بمشتة بلخز شمال بلدية فسديس، وقد تم تسليم المتهمين لفرقة الدرك الوطني التي شرعت في التحقيق معهم، على خلفية حرق الغابة بسبب إعداد مواقد شواء، خلفت نارا التهمت أزيد من 100 هكتار من الثروة الغابية في انتظار التقييم النهائي للحصيلة. أما في ولاية غليزان، فقد تمكنت مصالح الحماية المدنية، ومصالح الغابات وقوات الجيش، من إخماد الحريق الذي شب بغابة الملعب.

كما خلّفت سلسلة الحرائق المدمّرة والتي اندلعت بعدة مناطق غابية بولاية سوق أهراس، منذ نهاية الأسبوع المتزامنة مع أيام عيد الأضحى المبارك وكحصيلة أولية، إتلاف ما لا يقل عن 500 هكتار، بكل من بلديلات أولاد ادريس، الحنانشة، سدراتة، عين سلطان، لخضارة، سوق اهراس وبلدية عين الزانة الحدودية بين الجزائر وتونس، والتي تواصلت فيها عملية إخماد ألسنة النيران إلى غاية نهار أمس، بعد ما التهمت مساحات شاسعة من الغطاء الغابي والنباتي، وتفحم عدد من الحيوانات والطيور النادرة، ما استدعى تدخل السلطات الولائية وإعلان حالة الاستنفار القصوى. وكان والي ولاية سوق أهراس لوناس بوزقزة، قد تنقل في ساعة متأخرة من مساء أول أمس السبت إلى غابة الماء الأحمر ببلدية عين الزانة الحدودية، لتقديم الدعم المعنوي إلى فرق الإطفاء ومعاينة حجم الخسائر والأضرار التي خلفها الحريق، وباشر جملة من الإجراءات للتنسيق وطلب دعم فرق الحماية المدنية من الولايات المجاورة.

مواطنون بالمسيلة يحتجون على انقطاع المياه

قطع أمس، مواطنون الطريق الولائي رقم 1 الرابط بين أولاد منصور ومدينة المسيلة، كما تجمهروا بوسط المدينة، تعبيرا عن تذمرهم جراء التذبذب الحاصل في عملية التزود بالمياه الصالحة للشرب، مناشدين السلطات المحلية ووالي الولاية التدخل لإيجاد الحلول الكفيلة بإنهاء معاناتهم. المحتجون قاموا بقطع الطريق المؤدي إلى البلدية بواسطة الحجارة والمتاريس، كما أضرموا النيران في العجلات المطاطية، تعبيرا عن استيائهم من نقص المياه تزامنا وعيد الأضحى المبارك وارتفاع درجات الحرارة وحاجتهم إلى هذا المورد الحيوي، مؤكدين بأن معاناتهم تفاقمت منذ حوالي سنة كاملة بعد إسناد عملية التسيير لمصالح الجزائرية للمياه، رغم تسديدهم فواتير جزافية، لكن تصلهم المياه بكميات قليلة وفي بعض الأحيان مرة كل أسبوع، عكس وقت سابق، حينما كانت عملية تسيير هذا الملف مسندة إلى مصالح البلدية. والتمس المعنيون من كل السلطات، التدخل في أقرب وقت ممكن لإيجاد الحلول المناسبة وتدارك هذا العجز الذي يتم تعويضه عن طريق الصهاريج بمبالغ مالية متفاوتة.

■أحمد. ق

اعتراض 95 حرّاقا بسواحل الشلف وسكيكدة

تمكنت أول أمس، وحدات حراس السواحل لولاية الشلف، من إحباط محاولة هجرة غير شرعية، لحوالي 74 مرشحا للهجرة السرّية، من مختلف الأعمار، كانوا على متن خمسة قوارب، حيث استغل "الحراقة" هدوء البحر، للانطلاق من ساحل مدينة تنس. وذلك قبيل اعتراضهم، عقب رصد رادارات حرس السواحل "قوارب الموت".

كما أوقف حراس خفر السواحل بسكيكدة، منتصف ليلة أمس الأول، محاولة هجرة سرية لـ21 شخصا، يقطنون بولايات شرقية عدة، منها بلدية الزيتونة بسكيكدة، الميلية بجيجل، وعنابة، حيث رُصد قاربهم فجرت مطاردته واعتراضه. وقد حول الموقوفون، المتراوحة أعمارهم بين 26 و43 سنة إلى ثكنة حراس السواحل.

■م. قورين / إسلام. ب

رجل يقتل زوجته بالرصاص في ڤالمة

اهتزت مساء أول أمس، السبت، المتزامن مع ثاني أيام عيد الأضحى المبارك، مشاعر سكان حي القرية ببلدية عين بن بيضاء الواقعة بأقصى الجهة الشمالية الشرقية لإقليم ولاية قالمة على حدودها مع ولاية الطارف، على وقع جريمة قتل، راحت ضحيتها امرأة متزوجة تبلغ من العمر 40 سنة، على يد زوجها الذي أجهز عليها بطلقة نارية كانت كافية لإزهاق روحها في عين المكان.

وحسب ما ذكرت مصادرنا فإن الجريمة وقعت في بيت الزوجين، بعد نشوب خلاف بينهما، سرعان ما تحول إلى عراك لم يتر دد خلاله الزوج في حمل بندقية الصيد التي يملكها، وتوجيه طلقة نارية أصاب بها الضحية "ن. وردة" على مستوى الوجه حسب ما ذكرت مصادرنا، فتسببت في وفاتها في عين المكان، فيما لاذ زوجها بالفرار إلى وجهة مجهولة. وفي الوقت الذي تدخل فيه عناصر فرقة الدرك الوطني، لمعاينة مسرح الجريمة، وباشروا التحقيق في الجريمة تم نقل جثة الضحية إلى مصلحة حفظ الجثث بالمستشفى، بغرض عرضها على الطبيب الشرعي، ويشار إلى أن الضحية تركت وراءها أربعة أطفال قصر.

■نادية طلحي

ارتياح بالغ لظروف الإقامة

العائدون من ماليزيا ينهون الحجر الصحي بقسنطينة

ب. ع

أنهى صباح أمس الأحد، ما لا يقل عن 272 جزائريا وجزائرية فترة الحجر الصحي، من القادمين منذ أسبوعين في رحلة خاصة عبر الجوية الجزائرية من كوالالمبور العاصمة الماليزية إلى مطار محمد بوضياف بقسنطينة، بعد فترة حجر صحي وصفها النازلون بفندق قوس قزح بالخروب بولاية قسنطينة بالطيبة والممتعة.

وكان غالبية المسافرين الذين علقوا بماليزيا وهم من إطارات وطلبة جامعيين وباحثين قد نزلوا في فنادق عاصمة الشرق وينتمون إلى العديد من الولايات، قد تجاوبوا مع البروتوكول الوقائي الصحي والاجتماعي الذي وفرته الدولة وثمّنوه، وقالوا في حديثهم للشروق اليومي، بأنهم لم يشعروا بالقلق طوال أيامهم في فندق قوس قزح الذي وفر لهم كل الضروريات وسط طاقم صحي ومهني، وسؤال من دون توقف من أعلى المستويات، وغادروا أمس في أجواء فرح بعد أن أحيطوا بحسن الضيافة والخدمة في كل الأيام التي قضوها في الحجر الصحي، كما تسلموا بعض الهدايا وحلوى الجوزية القسنطينية.

ووصف السيد فاروق رمضاني، مدير الفندق فترة الإقامة بالناجحة، خاصة أن الفندق استقبل منذ أمس الأحد، مجموعات من الطواقم الطبية التي باشرت عملها في مستشفى الخروب الذي فتح مصلحة لمرضى كوفيد 19 بعد أن تشبعت مستشفيات الولاية الثلاث بن باديس والبير وديدوش مراد. يذكر أن قسنطينة، استقبلت في منتصف شهر جويلية فوجا من 111 مسافر قدموا من إيطاليا، إضافة إلى 272 مسافرا من ماليزيا و286 مسافرا عادوا من القاهرة، بعد أربعة أشهر قضوها خارج الوطن، وتم وضعهم في الحجر الصحي في عدد من الفنادق، وهي قوس قزح بالخروب، وفندقي الحسين والخيام بالمدينة الجديدة علي منجلي وفندق تابع لسلسلة ماريوت ونوفوتيل، وأشرف عليهم طاقم طبي لمدة أربعة عشر يوما من الحجر الصحي.

حجز نصف مليون قرص مهلوس وملياري سنتيم

تفكيك شبكة وهمية للمتاجرة بالأدوية في قسنطينة

فككت الفرقة المتنقلة للشرطة القضائية بالما بقسنطينة، شركة وهمية تقوم بتوزيع الأدوية ذات المفعول المؤثر على العقل بطرق غير قانونية، حيث تمكنت خلال العملية من حجز قرابة نصف مليون قرص من الأدوية، ومبلغ مالي قارب ملياري سنتيم إضافة إلى سيارة من بيجو 406. وتم توقيف شخصين مشتبه فيهما، في الأربعينات من العمر حاولا النشاط في أيام العيد ظنا منهما بأنهما بعيدان عن عيون الرقابة.

مصالح الأمن تابعت القضية منذ بضعة أسابيع واستغلت ثاني أيام العيد للقيام بعدة عمليات تفتيش بمستودعات تعود للمعنيين وهي متفرقة في العديد من مناطق ولاية قسنطينة بين المدينة الجديدة علي منجلي والمنطقة الصناعية، وخلال هذه العمليات تم حجز هذه الكمية وهي الأكبر منذ بداية السنة وهي من مختلف الأنواع، ناهيك عن المبلغ المالي الكبير وأجهزة إعلام آلي وأسلحة بيضاء مع فواتير اقتناء الأدوية التي تبين اقتناءها أيضا لدواء بريغابالين ذي الخصائص المؤثرة عقليا وتقدر بحوالي 150 ألف كبسولة، ليتم التنسيق مع المصالح الإدارية لمديريتي الصحة والتجارة، وخلال التحقيق المعمق تبيّن بأن الشركة وهمية وتقوم بتزوير الفواتير والأختام لأجل اقتناء الأدوية من المصانع مباشرة.

المعنيان تم تقديمهما أمس أمام السيد قاضي التحقيق الذي أمر بإيداعهما رهن الحبس المؤقت إلى غاية محاكمتهما بتهم التزوير واستعمال المزوّر في محررات إدارية، وتقليد الأختام، وعدم احترام القواعد المتعلقة بالمراقبة الإدارية والتقنية والإدارية الخاصة بتوزيع وتسليم الأدوية ذات الخصائص المؤثرة عقليا، ومخالفة الأحكام المتعلقة بالتوزيع بالجملة للمواد الصيدلانية والمستلزمات الطبية المستعملة في الطب البشري، والممارسة غير الشرعية لمهنة الصحة، بحيازة نقل، وتخزين وتوزيع وبيع أدوية صيدلانية دون رخصة، وممارسة نشاط تجاري دون رخصة، وعدم الفوترة، وحيازة أسلحة بيضاء محظورة دون مبرر شرعي في إطار جماعة إجرامية منظمة.

■ب. ع

يختطفون شابا بخنشلة ويعذبونه بسبب خلاف مالي

كلّل تحقيق أمني، لمصالح الشرطة القضائية، بأمن دائرة قايس، بالمقاطعة الإدارية الجديدة بخنشلة، من توقيف ثلاثة أشخاص، تتراوح أعمارهم ما بين 31 و40 سنة من العمر، متورطين في عملية اختطاف شاب يبلغ من العمر 24 سنة، من وسط المدينة، باستعمال سيارة سياحية، والاعتداء عليه بالضرب، مع التهديد بالقتل، حيث تم تقديم المتهمين أمس أمام القضاء، ليودع المتهم الرئيس الحبس، ويوضع البقية تحت تدابير الرقابة القضائية، بتهمة اختطاف شخص دون أمر من السلطات، وجنحة الضرب والجرح العمدي باستعمال سلاح ابيض.

مصالح الأمن باشرت تحقيقاتها منذ أول أيام العيد، بخصوص شكوى رسمها شاب تتعلق بتعرضه لعملية اختطاف، استهدفته من قبل ثلاثة أشخاص، باستعمال مركبة، متبوع بالضرب والجرح العمديين، جراء مشاكل تتمثل في خلاف مالي، مقدما شهادة طبية، تقدر العجز بـ 14 يوما.

■طارق. م

والدة المراقب الطبي المتوفى بكورونا في بجاية تلتحق بابنها

التحقت، والدة المراقب الطبي "بوراي" الذي توفي منتصف شهر جويلية المنصرم، بسبب وباء كورونا بابنها، في ثاني أيام العيد، بعد إصابتها هي الأخرى بفيروس "كورونا". ومعلوم أن المراقب الطبي "بوراي"، الذي كان يعمل على مستوى عيادة الأم والطفل بـ"تارقة أوزمور"، كان قد فارق الحياة بعد قضائه عدة أيام في الإنعاش، بعد إصابته بفيروس كورونا، ويعد أول ضحايا الجيش الأبيض، على مستوى المستشفى الجامعي لبجاية، قبل أن تلتحق به والدته البالغة من العمر 81 سنة بعد نحو أسبوعين.

■ن. اوهاب

في أجواء جنائزية مهيبة

سعيدة تودع ابنها لاعب الأفلان الشيخ سعيد عمارة

ابن حمزة

فقدت سعيدة والجزائر عامة والأسرة الرياضية فجر الأحد، أحد رموز الكرة الجزائرية لاعب فريق جبهة التحرير الوطني وابن مولودية سعيدة لاعبا ومدربا.. الشيخ سعيد عمارة عن عمر ناهز 87 سنة بعد متاعب صحية لازمته الفترة الأخيرة من عمره، ليلتحق بزوجته الفرنسية الحاجة يمينة وابنه البشير ورفقاء دربه.. قادة فزة ومومبي وتلمساني وبوفلجة وقبايلي ومقري والقائمة طويلة ورفقاءه في فريق جبهة التحرير الوطني...كرمالي ولعريبي وزيتوني ورواي وخياطو وغيرهم من فقدتهم الساحة الكروية الجزائرية رحمة الله عليهم.

"الشروق"، تنقلت صبيحة أمس إلى مقر سكناه لتقديم واجب العزاء لأسرة الفقيد المرحوم في أجواء حزن خيمت مقر سكناه على وجهوه المعزين لأسرة عمارة الكبيرة والصغيرة. هذا وقد شيعت جنازة المجاهد والأب الروحي عامة لسكان سعيدة والجزائر عامة ظهيرة أمس ليواري الثري بمقبرة سيدي معمر بسعيدة في جو مهيب بحضور ما تبقى من رفقاء درب الفقيد وعائلة المرحوم عمارة الكبيرة والصغير وجمع غفير للأسرة الرياضية ومواطنين نظرا لسمعة الفقيد ومكانته في الساحة الكروية والرياضية بسعيدة مسقط رأسه والمحبوب لدى الشعب الجزائري عامة، مودعين صاحب النظرة الثاقبة في عالم كرة القدم واحد مشايخها يشهد له الجميع بحسن الخلق والمعاملة الطيبة وتسييره الاحترافي في علم الكرة.

الكل يصف سعيد عمارة بالأب الروحي المحترم وكلمته المسموعة وصاحب الخصال الحميدة والأخلاق العالية ومحب الجميع رحمة الله عليه، وبهذه المناسبة التي ألمت بأسرة قدماء مولودية سعيدة، والعائلة الكبيرة للفقيد تتقدم "الشروق" بتعازيها الخالصة إلى سكان سعيدة ورفقاء المجاهد لاعب جبهة التحرير الوطني ولعائلة المرحوم راجية من الله القدير أن يرحم الفقيد برحمته الواسعة ويلم ذويه وعائلته ورفقاءه والأسرة الرياضية بالجزائر الصبر والسلوان.

نبذة عن الفقيد سعيد عمارة

من مواليد 11 مارس 1933 بمدينة سعيدة شغل منصة مدرب وطني سنوات 73/69 ومدير وطني للمنتخبات الوطنية على مرتين 82 إلى 86 وفترة ممتدة من 2000 إلى 2002 وقبلها مدير وطني للتكوين رفقة خياطو في السبعينات في المستوى العالي رئيس فدرالية كرة القدم 95 /96 نائب رئيس الفدرالية 94 أستاذ بالكونفدرالية الإفريقية، حيث تخرج على يده مئات المدربين الأفارقة وأيضا بالنسبة للمدربين الجزائريين.. درب كلا من مولودية سعيدة مسقط رأسه شبيبة تيارت مولودية وهران وغالي معسكر الذي تحصل معه على البطولة الوطنية اللقب الوحيد لمعسكر ومنتخب الغرب الجزائري في الستينيات.

الفقيد الشيخ عمارة سعيد صاحب النظرة الثاقبة الفريدة من نوعها في عالم كرة القدم الجزائرية وبامتياز كلاعب في صفوف فريق جبهة التحرير حيث كان سفير للثورة الجزائرية رافعا الراية الخضراء والبيضاء مثل الكرة والرياضة الجزائرية أنه فريق جبهة التحرير وما فعله هؤلاء الرجال المخلصين لوطنهم وسندهم لرفقائهم في السلاح لإخراج المستعمر من هذه البلاد الزاكية الطاهرة حيث كانت لبصمة الشاب عمارة سعيد آنذاك ضمن فريق "الأفلان" دفعا قويا والتاريخ يشهد له لسنا نحن من يقدم هذه الشخصية التي لها تاريخ كروي حافل من الإنجازات، أفنى عمره في خدمة الرياضة بالجزائر وبالأخص كرة القدم بدءا بفريق جبهة التحرير الذي ولد منه فريق الجيل الذهبي للمنتخب بقيادة مجموعة من شبان شجعان الجزائر إنهم الأبطال دون منازع وعندما نذكر أسماء لاعبين من أمثال (ماجر، عصاد، سرباح، قريشي، بن صولة، مرزقان، يفرقاني) والرقم الـ 10 ابن معسكر لخضر بلومي.

الميلان قفز للمركز السادس وسيلعب "أوروبا ليغ"

بن ناصر أنهى موسما نموذجيا في الكالشيو

بعد مأساة فيروس كورونا الذي زلزل إيطاليا، فجعلها تعيش الأحزان خاصة في شهري أفريل وماي حتى نسي الناس الكرة، أكمل الدوري الإيطالي رحلته وعيّن أبطاله والنازلين إلى المستوى الثاني، كما عيّن نجومه ومن بينهم الجزائري إسماعيل بن ناصر الذي عاش سنة أخيرة لن ينساها مدى الحياة وقد تكون جواز سفره إلى أعرق وأكبر الأندية في العالم في صورة مانشستر سيتي وريال مدريد وباريس سان جيرمان.

ب. ع

فريق آسي ميلان الذي كان يعرج في بداية الموسم ولا يستطيع المشي، ويتجرع هزائم على أرضه، حتى تكهن بعض أنصاره بنزوله إلى الدرجة الثانية، عاد بعد عاصفة كورونا بقوة غير عادية وضرب في الداخل الخارج، ولولا بلوغ الدوري نهايته لزاحم جوفنتوس، وربما تغلّب عليها، حيث أنهى الميلان رحلته بالفوز على أقوياء إيطاليا ومنهم لازيو في عقر داره بثلاثية وعلى جوفنتوس في سان سيرو برباعية، وجمع الميلان النتائج بالأداء الراقي وجاء اعتراف المدرب الإيطالي بيولي لنادي الميلان، عندما قال بأن ما قدّمه إسماعيل بن ناصر من أداء راق، ساهم في النتائج الحسنة للفريق لينصف اللاعب الجزائري الذي لعب في مباراة أول أمس أمام كالياري 66 دقيقة محترمة أنهى بها موسمه مع فريق الأحلام الميلان، الذي هو مبتغى أي لاعب في العالم لأن الميلان هو ثاني المتوجين في أوروبا برابطة الأبطال بعد النادي الملكي ريال مدريد.

بمباراة أول أمس، جمع إسماعيل بن ناصر 2578 دقيقة وهي حصيلة جيدة، بالرغم من أنه لعب في الموسم الماضي في الدرجة الأولى مع إيمبولي 2960 دقيقة ولعب في السنة التي قبلها 3026 دقيقة في سنة صعود فريق إمبولي إلى الدرجة الأولى، وتكمن جمال السنة الحالية بالنسبة لبن ناصر كونه فاز فيها بلقب أمم إفريقيا حيث كان حماسه فيها غير طبيعي، فمنحه جمال بلماضي موقعا أساسيا في الفريق الوطني وهو الأكثر مشاركة والوحيد رفقة رايس ميولحي من لعب المباريات السبع في مصر كأساسي كما توّج بلقب نجم الدورة وأحسن لاعب فيها، ليجد نفسه مع الميلان ومع مرور المباريات صار قطعة أساسية مع فريق إبراهيموفيتش.

في مباراة أول أمس تلقى بن ناصر ضربة قاسية على مستوى قدمه اليسرى، ما جعل الأسطورة باولو مالديني يقف خوفا من إصابة نجمه بن ناصر، الذي عاد بعد ذلك للعب وقد يكون قد لعب دقائقه الأخيرة مع الفريق الأحمر، لأن فريق الميلان من الصعب عليه الاحتفاظ بنجمه أمام إغراءات ملايين الدولارات التي قد تتهاطل على الفريق طلبا لخدمات بن ناصر.

سجل بن ناصر هدفا واحدا طوال الموسم، وهو ما جعله يعد بتحسين أدائه الهجومي، لأنه لا يتقدم كثيرا إلى الهجوم، بالرغم من جودة تسديداته وتقنيته العالية في المراوغة واقتحاماته لدفاع الخصوم، كما تحصل طوال الموسم على 14 بطاقة صفراء وهو رقم كبير للاعب وسط دفاعي قد يجعله يلعب بخوف من البطاقة الحمراء، كما تسبب في تسجيل هدف في مرمى فريقه وتسبب أيضا في ركلة جزاء لمنافسيه، ولكن أداءه كان قويا طوال مشاركاته باستثناء المباراتين الأخيرتين.

يعتبر لاعب أرسنال السابق ثاني لاعب جزائري يتقمص ألوان الميلان بعد جمال مصباح، وكلاهما لعبا في زمن إبراهيموفيتش، ولكن ما قدمه بن ناصر أكثر جودة، للاعب مازال في الثانية والعشرين من العمر، ومن خلال أدائه هذا الموسم فقد أبان عن صلابته ولياقته العالية التي جعلت جمال بلماضي يقول بأن بن ناصر بإمكانه أن يلعب مباراتين متتاليتين، كما أبان عن هدوئه وصبره حيث بدأ الموسم على مقاعد الاحتياط وخطف مع مرور الأسابيع المكانة التي تليق به، وتبقى قوته الكبرى في انضباطه التكتيكي التي تريح أي مدرب يُشرف عليه.

ابتعد الميلان عن البطل جوفنتوس بـ17 نقطة فقط، وكان الفارق قرابة ثلاثين نقطة قبل جائحة كورونا، وإذا واصل على نفس النسق مع بعض الانتدابات فإن الفريق مرشح لإحراج جوفنتوس، وقد يعود إلى البطولة المفضلة بالنسبة إليه ولجمهوره وهي رابطة أبطال أوروبا، وقد يكون نجم الفريق الأول إسماعيل بن ناصر الذي أمامه الطريق مفروش بالورود من أجل تعويض الأسطورة بيرلو، والمستفيد الأول من كل هذا هو الفريق الوطني الجزائري.

بينما دعا بلاتر إلى إيقافه

إنفانتينو باق في منصبه رغم اتهامه بقضايا فساد

أكد الاتحاد الدولي لكرة القدم، أن إنفانتينو رئيس الاتحاد باق في منصبه رغم اتهامه بقضايا فساد، وقال الفيفا في بيان نشرته وكالة "نوفستي" إن بإمكان إنفانتينو البقاء في منصبه ويجب ألا يجبر على ترك منصبه..

وأضاف: "رئيس الفيفا يخضع لتحقيق جنائي من قبل السلطات القضائية السويسرية، لكن لم يتم اتهامه أو إعلان أنه مذنب بأي شيء، سيواصل الفيفا ورئيسه التعاون الكامل مع السلطات القضائية في سويسرا حتى انتهاء هذه التحقيقات.

وتم فتح قضية جنائية في سلوك إنفانتينو، من قبل مدع خاص سويسري، على خلفية اجتماعات سرية مع المدعي العام للبلاد، الذي يقود تحقيقا مترامي الأطراف في فساد متعلق بكرة القدم..

وأكد الاتحاد في بيانه على قناعته ببطلان الاتهامات بقوله: "الفيفا مقتنع أنه في نهاية التحقيقات سيتم التأكد من أن الرئيس لم يرتكب أي خطأ في تأدية واجباته الائتمانية".

من جهة أخرى كان سيب بلاتر، الرئيس السابق للاتحاد الدولي لكرة القدم قد دعا، لإيقاف الرئيس الحالي للفيفا جياني إنفانتينو بعد فتح تحقيقات جنائية بحقه في سويسرا.

وقالت السلطات السويسرية، إنها بدأت تحقيقات جنائية بحق إنفانتينو فيما يتصل بلقاءات عقدت بينه وبين المدعي العام السويسري، مايكل لاوير، في حين ينفي رئيس الفيفا الحالي ولأوير ارتكاب أي مخالفات.

وقال بلاتر في بيان لرويترز: بالنسبة لي الأمور واضحة وهي أنه لابد للجنة القيم التابعة للفيفا التحقيق مع السيد إنفانتينو ومن ثم فإنه لابد لها من إيقافه.

وتعرض بلاتر نفسه للإيقاف من جانب لجنة القيم التابعة للفيفا والمنع من ممارسة أي نشاط يتعلق باللعبة بعد ذلك بعد إجراء تحقيقات جنائية بحقه في سويسرا في 2015، والتحقيقات لا تزال مستمرة ولم توجه أي تهمة إلى بلاتر الذي ينفي ارتكاب أي مخالفة.

■ ق. ر

بن سبعيني مطلوب في تشيلسي وإنتر ميلان

كشفت صحيفة ذا صن البريطانية أن المدافع الدولي الجزائري رامي بن سبعيني مطلوب في أندية تشيلسي وإنتر ميلان، واهتمام نادي إنتير ميلان الإيطالي بفكرة التعاقد مع الدولي الجزائري رامي بن سبعيني، خاصة وأن نجم المنتخب الوطني بإمكانه شغل عدة مناصب، سواء كمدافع محوري أو يسر أم حتى اللعب في وسط الميدان الدفاعي. وبالتأكيد فإن اهتمام ناد بحجم الانتير يمثل مصدر فخر بالنسبة لبن سبعيني الذي تكون في أكاديمية براداو، قبل احترافه في بلجيكا مع نادي لييرس، ثم حمل بعدها قميص نادي مونبوليي في الدوري الفرنسي وحط الرحال أخيرا في صفوف رين الذي يلعب له موسمه الثالث على التوالي. وأكدت ذات الصحيفة أن عملاقي البريمرليغ والكالتشيو يسعيان للتعاقد مع بن سبعيني خلال فترة الانتقالات الصيفية الحالية.

■ ع. ع

فيصل ميهوبي بطل رياضة كمال الأجسام يكشف:

فضائح كبيرة تحدث في الاتحادية.. والرئيس هو السبب

هزّت فضيحة جديدة الرياضة الجزائرية، بعد أن خرج اللاعب المحترف في رياضة كمال الأجسام، فيصل ميهوبي، باتهامات لافتة ضد رئيس اتحاد اللعبة موسى ميساور، إذ أبرز حجم الفساد الذي جعل النجاحات العالمية التي حققها، تتجه تدريجيا نحو الزوال.

وقال ميهوبي، في تصريحات صحفية نشرها موقع العربي الجديد، إن ما عاشه مع رئيس اتحاد كمال الأجسام، لا يعقل أبدا، وأوضح: "استدعتني وزارة الشباب والرياضة على خلفية التصريحات التي أدليت بها، وكانت صدمتي كبيرة، عندما اكتشفت أنني أمتلك راتبا شهريا خاصا بي، لكن أي مبلغ لم يدخل رصيدي ولا مرّة.

ووجّه المصارع اتهامات واضحة لرئيس الاتحاد، وأضاف "ساهم الرئيس في تهريب الأشخاص وتشجيعهم على الهجرة غير الشرعية، فعندما توجّهت نحو سفارة فنلندا لأنال تأشيرتي من أجل المشاركة بدورة هناك، وجدت شخصا بصفة رياضي، أخبرني بأنّه سيكون معنا في الرحلة، لكن لم تكن له صفة رياضي.

وأكّد المعني، في اتصال مع القناة الرياضية الجزائرية، أنّه اشترى التأشيرة كغيره من الشباب الذين يبحثون عن سبل الهجرة نحو أوروبا، وقال "ليس لدي أي علاقة مع الرياضة، لقد اتصلت مع أشخاص لأهاجر بطريقة غير شرعية نحو إحدى دول أوروبا، ووجهوني لرئيس اتحاد رياضة كمال الأجسام، فتعاملت معه بطريقة عادية واليوم أنا متواجد بفرنسا".

وأكمل ميهوبي توضيحه للقضية التي هزّت الرياضة الجزائرية، متسائلا "أتتصورون أنه يجب على اللاعب أن يدفع أموالا طائلة لتمثيل الجزائر؟ أما شقيق الرئيس الذي هو مدرّبنا، فلقد استولى على 250 مليون دينار جزائري، وهو مبلغ التمويل الذي كان من حقي، وتلقيت ضغوطا لأوافق على عرض المنتخب الإسباني الذي طلب تجنيسي، لكنني رفضت".

■ ق. ر

دراوي يقترب من مولودية الجزائر

بات زكرياء دراوي، متوسط ميدان وفاق سطيف، قاب قوسين أو أدنى من الانتقال إلى مولودية الجزائر، خلال فترة التحويلات الصيفية المقبلة.

وعلم كووورة أن إدارة المولودية، باشرت اتصالاتها مع اللاعب، لإقناعه بالانضمام إلى النادي العاصمي، مع فتح نافذة التحويلات الصيفية، يوم 5 أوت الجاري.. ذات المصادر، أكدت أن دراوي "26 عاما"، متحمس لخوض تجربة جديدة في العاصمة، وهو بانتظار الاجتماع بإدارة الوفاق، لحسم موقفه من عرض المولودية. تجدر الإشارة إلى أن لاعب شباب بلوزداد السابق، حر من أي التزام، بعد نهاية عقده مع انتهاء الموسم.

■ ق. ر

قال إن الجزائر فتحت له أبواب التألق في القارة السمراء

فيلود يرشح أشبال بلماضي للتّأهل لمونديال 2022

رشح المدرب الفرنسي، هوبيرت فيلود، المنتخب الجزائري للتأهل إلى كأس العالم 2022 بقطر، عطفا على المستويات الكبيرة التي يقدمها بطل إفريقيا تحت إشراف المدرب جمال بلماضي، كما اعترف مدرب المنتخب السوداني بأن العمل في البطولة الجزائرية جعلها معروفا في القارة السمراء، وساهم في صنع اسمه التدريبي.

وقال فيلود في حوار لموقع "الفيفا" بخصوص المنتخبات المتوقع تأهلها إلى كأس العالم المقبل بقطر عن القارة السمراء:«المأمورية ستكون صعبة على كل المنتخبات، فأولا يجب التأهل على رأس المجموعة ثم لعب مباراة فاصلة ذهابا وإيابا، فلن يكون هناك حيز كبير للمفاجأة"، قبل أن يضيف:«الأكيد المنتخبات المرشحة هي الجزائر والسنغال والكاميرون ومصر وكوت ديفوار ونيجيريا، وربما المغرب الذي سيواجه بعض الصعوبات مع هؤلاء".

وتنقل الحارس السابق في فرنسا للحديث عن تجربته التدريبية في القارة السمراء، وقال بهذا الشأن:«للتدريب في إفريقيا يجب أولا أن تحب هذه القارة، وأن يكون لديك عقلية منفتحة وتكون قويا من الناحية الذهنية، فضلا عن الرغبة في الاكتشاف واكتشاف كل البلدان التي دربت فيها"، قبل أن يؤكد:«تدريبي في إفريقيا جعلني أحقق نتائج جيدة خاصة في الجزائر التي فتحت لي الأبواب، قبل أن أتوج بكأس إفريقيا مع تي بي مازيمبي وأصبحت مطلوبا بقوة بعدها، وكل هذا لأنني أحببت إفريقيا وأقدر كثيرا هذه القارة".

ويملك المدرب الفرنسي الكثير من الخبرة التدريبية في القارة السمراء، وعلى وجه التحديد مع أندية شمال إفريقيا، وقال بخصوص هذه التجربة:«أعرف جيدا الكرة الإفريقية سواء في الشمال أو في الساحل أو في إفريقيا السمراء، فدربت عدة فرق في الجزائر على غرار وفاق سطيف وشبيبة القبائل واتحاد العاصمة وشباب قسنطينة، كما دربت الدفاع الحسني الجديدي في المغرب والنجم الساحلي في تونس، فضلا عن تي بي مازيمبي الكونغولي ومنتخب الطوغو، وأظن أن خبرتي ستساعد كثيرا منتخب السودان، رغم أن تدريب المنتخبات يختلف عن تدريب النوادي".

يجدر الذكر، أن فيلود يدرب حاليا المنتخب السوداني ويسعى إلى تسجيل نتائج مشرفة معه في تصفيات مونديال 2022، رغم أن القرعة أوقعته في مجموعة صعبة ضمت كل من المغرب وغينيا وغينيا بيساو، والتي يقول عنها فيلود:«مجموعة صعبة جدا، فالمنتخبات الثلاثة شاركت في كأس إفريقيا على عكس السودان. سنلعب حظوظنا لآخر رمق، لكن هدفنا الأول يبقى التأهل إلى كأس إفريقيا، لأن مجموعتنا في التصفيات القارية أرحم من مجموعتنا في تصفيات كأس العالم"، وختم: "مبدئيا سنستغل مواجهات تصفيات كأس العالم لتحضير تصفيات كأس إفريقيا جيدا، وإذا تمكنا من تحقيق المفاجأة فسنكون سعيدين بذلك".

■ ت. ع

أعلن عن ترشحه للانتخابات المقبلة

جماهير كوت ديفوار تدعم دروغبا لرئاسة اتحاد الكرة

دعمت جماهير كرة القدم الإيفوارية ديديه دروغبا، أسطورة نادي تشيلسي الإنجليزي ومنتخب كوت ديفوار السابق، من أجل الفوز بمنصب رئيس اتحاد الكرة خلال الفترة المقبلة.. وكان أسطورة تشيلسي قد أعلن في وقت سابق ترشحه لانتخابات رئاسة اتحاد الكرة الإيفواري خلال الفترة المقبلة. وذكر موقع "بليتشر ريبورت" البريطاني عبر حسابه الرسمي بموقع التواصل الاجتماعي "تويتر"، أن جماهير الكرة الإيفوارية خرجت في مظاهرات حاشدة لدعم ترشيح دروجبا لرئاسة اتحاد الكرة. وكتبت جماهير الكرة الإيفوارية في لافتات رفعتها، السبت، "نحن نريد ديديه دروغبا. ويتنافس الدولي السابق مع مرشحين اثنين آخرين خلال الانتخابات المقررة لرئاسة الاتحاد في سبتمبر المقبل.. وكان من المتوقع أن يحصل دروغبا على مساندة اتحاد اللاعبين الذي يرأسه زميله السابق سيريل دومورو، لكن الاتحاد قرر دعم إدريس دياللو أحد المرشحين الاثنين الآخرين، مما مثل طعنة لنجم منتخب كوت ديفوار السابق. يذكر أن دروغبا يمتلك تاريخا كبيرا مع منتخب كوت ديفوار، حيث شارك معه في 3 بطولات لكأس العالم، وأسهم في صعوده إلى نهائي كأس الأمم الأفريقية مرتين، كما وصل إلى مكانة كبيرة بين الجماهير لتألقه مع تشيلسي في الدوري الإنجليزي ودوري أبطال أوروبا.

■ ع. ع

في تقرير جديد لموقع "ليفربول إيكو"

هذه خيارات الجزائري لعروسي للرحيل عن ليفربول

يستعد الجزائري ياسر لعروسي لاعب ليفربول للرحيل عن فريقه خلال السوق الصيفية الجارية بحثا عن فرصة للمشاركة بشكل مستمر مع فريق، وذلك وفقا لتقرير نشره موقع "ليفربول إيكو".

وقال التقرير إن الظهير الأيسر صاحب الـ19 عاما شارك مرتين فقط مع الفريق الأول هذا الموسم، في كأس الاتحاد الإنجليزي، وبات اللاعب حاليا بعيد كل البعد عن إمكانية الحصول على فرصة للمشاركة مع كتيبة يورغن كلوب بشكل مستمر، خاصة في ظل المنافسة القوية من أندي روبيرتسون.

وأوضح التقرير أن أندية مثل ليدز يونايتد وبرينتفورد يسعون للحصول على خدماته، مشيرا إلى أن اللاعب يتبقى في عقده عام وحيد مع "الريدز"، وعوضا عن الرحيل مجانا فسيرحل بمقابل مادي هذا الصيف، حيث يقضي الموهبة الجزائرية أيامه الأخيرة مع ليفربول، وذلك بعد أن قرر كلوب عدم تجديد عقده الذي سينتهي في عام 2021.

ورفض المدرب الألماني تمديد إقامة اللاعب لأسباب فنية بالأساس، وهو ما جعل إدارة الفريق تقرر بيعه خلال فترة الانتقالات الصيفية الحالية، بشكل نهائي، خطوة ليفربول كانت مفاجئة، باعتبار أن الفريق يعاني من نقص ملحوظ في مركز الظهير الأيسر، منذ رحيل ألبرتو مورينو نحو فياريال الإسباني.

وكانت تقارير إنجليزية تحدثت في وقت سابق، عن وجود نية لدى كلوب، للاعتماد على مواهب النادي خلال الموسم المقبل بمنحهم فرصة لإثبات وجودهم مع الفريق الأول، أسوة بما حدث مع الظهير الأيمن ترنت ألكساندر-أرنولد، لكن قرار ليفربول بالاستغناء عن لعروسي، سيجعل الأخير يدخل مرحلة جديدة في مسيرته الكروية، وسيكون مطالبا فيها بإثبات وجوده.

ويعد اللعب في الدرجة الأولى تحديا قويا للموهبة الجزائرية بحكم قوة المنافسة، في ظل وجود عدة أندية عريقة سبق لها أن أثبتت نفسها مع الكبار، ويسعى لعروسي للسير على خطى مواطنيه رياض محرز نجم مانشستر سيتي، وسعيد بن رحمة لاعب برنيتفورد، الذين قدما أوراق اعتمادهما في دوري الدرجة الأولى الإنجليزية.

■ ن. ب

فيورونتينا يفكر في شراء عقد غزال من ليستر ستي

تقترب إدارة نادي "فيورونتينا" الايطالي، من ضم الدولي الجزائري، رشيد غزال، بصفة نهائية في فترة التحويلات الصيفية، من نادي ليستر سيتي الانكليزي المالك لعقد اللاعب.

وحسب بعض المصادر الإعلامية، فإن مسؤولي "فيورونتينا"، يفكرون في تفعيل خيار شراء عقد اللاعب السابق لنادي ليون الفرنسي، بعد تقديمه لمستويات كبيرة، بحيث شارك أساسيا في سبعة مواجهات ودخل بديلا في ثلاثة مباريات أخرى فقط، منذ عودة البطولة نهاية شهر جوان الماضي، وهو مؤشر عن رضا الطاقم الفني على أداء اللاعب الجزائري.

ويشار إلى أن غزال، لم يوفق في فرض نفسه مع تشكيلة نادي ليستر سيتي الانكليزي، الذي تعاقد معه الموسم ما قبل الماضي، بعد رفضه التجديد في نادي ليون الفرنسي، ولكنه لم يجد ضالته في الدوري الانكليزي الممتاز، قبل يغيّر الأجواء وينتقل على شكل إعارة إلى فيورونتينا لموسم واحد، الا أن بداياته كانت صعبة في ايطاليا، إذ شارك أساسيا في ثلاثة مواجهات فقط ما بين أوت 2019 ومارس 2020، قبل الظهور بوجه مغاير في الفترة الأخيرة، مع العلم أن قيمة عقد غزال لا تفوق 9 ملايين اورو.

■ ع. ع

نابولي يصر على بيعه وقد يرفض العرض

بارما الإيطالي يريد آدم وناس على شكل إعارة

ل. ط

دخل الدولي الجزائري، أدم وناس، دائرة اهتمام نادي بارما الإيطالي الذي يريد الحصول على خدماته تحسبا للموسم المقبل، حيث كشف موقع "توتو ميركاتو" الإيطالي عن عرض وشيك من إدارة بارما إلى نظيرتها من نابولي بخصوص مهاجم المنتخب الوطني، يتمثل في استعارته للموسم المقبل لتدعيم صفوف نادي بارما الذي تألق خلال الموسم المنقضي في الدوري الإيطالي.

وأضاف ذات المصدر بأن نادي نابولي سيرفض بنسبة كبيرة عرض بارما بالنظر إلى رغبته في بيع الجناح الطائر لـ"الخضر"، الذي يمتد عقده معه إلى غاية جوان 2022، ولم ينجح لاعب بوردو الفرنسي السابق في فرض نفسه في صفوف نابولي منذ انضمامه إليه خلال صائفة 2017، وبالرغم من إمكانياته الفنية العالية لم يتمكن من إقناع المدربين الذين تعاقبوا عليه في هذا النادي بداية من ساري وكارلو أنشيلوتي وجينارو غاتوزو.

وسبق لإدارة نابولي أن حاولت إدراج وناس ضمن صفقة لاعب ليل، النيجيري فيكتور أوسيمين، لكن إدارة النادي الفرنسي رفضت العرض وفضلت الأموال 80 مليون يورو بدل الاستفادة من خدمات المهاجم الخضر، الذي كانت لديه تجربة ليأس بها الموسم الماضي مع نادي نيس في "الليغ 1"، حيث لعب له في شكل إعارة لموسم لكن المدرب باتريك فييرا قرر عدم الاحتفاظ به في تشكيلته لهذا الموسم.

للإشارة، فإن عدة فرق إيطالية ترغب في الاستفادة من خدمات، أدم وناس، على شكل إعارة من نابولي على غرار نادي ساسولو الذي طلب هو الأخر خدماته، لكن فريقه يرفض هذه الصيغة ويريد بيع عقده بشكل نهائي.

الجمهورية الجزائرية الديمقراطية الشعبية
وزارة الصحة والسكان وإصلاح المستشفيات

المؤسسة: المركز الاستشفائي الجامعي ابن باديس قسنطينة
العنوان: 01، شارع بن صغير عبد الوهاب
حي محمد لوصيف قسنطينة
الرقم الجبائي: 40801600002505300001

إعلان عن طلب عروض وطني مفتوح مع اشتراط قدرات دنيا رقم 2020/06

يعلن المركز الاستشفائي الجامعي عن طلب عروض وطني مفتوح مع اشتراط قدرات دنيا رقم 2020/06

قصد تموينه بمستهلكات جراحة العظام المقسمة إلى 03 حصص مجددة لمدة 05 سنوات لسنة 2020

حصة رقم 01 : جراحة العظام عدي الأطفال
حصة رقم 02 : جراحة مفاصل وعظام الطرف العلوي مع قدم تشريح
حصة رقم 03 : مستلزمات تجهيز

- أن شخص طبيعي وكل شخص معنوي له الحق للمشاركة في طلب العروض بشرط بالحيازة المطلوبة لكل حصة وفقا لأحكام دفتر الشروط .
- لهذا لا يحق لي المشاركة في حصة من حصص موضوع طلب العروض لا الصانع، المستوردين و الموزعين
- الحائزين على الأقل على مشهودين لدفتر الشروط يبين شهادة حسن تنفيذ لـ05 سنوات الأخيرة صادرة من المصلحة المتعاقدة .
- حصلين على الاعتماد الوزاري أو على ترخيص بالتوزيع و الامتياز الصادرة من وزارة الصحة و السكان وإصلاح المستشفيات.
- الحائزين على مؤهلات مشابهة للثلاث السنوات الأخيرة بمبلغ كبير أو يساوي 20 000 000,00 دج
- ويمكن المشاركة في حصة أو عدة حصص ، إنما يمكن إبرام صفقة أو عدة حصص.

طبقا لمادة 57 من المرسوم الرئاسي رقم 247/15 المؤرخ في 16 /09/ 2015 ، المؤسسات المصغرة غير معنية بهذه الصفقة.

ملف الترشح

طبقا لمادة 57 من المرسوم الرئاسي رقم 247/15 المؤرخ في 16 /09/ 2015 المتضمن تنظيم الصفقات العمومية و تفويضات المرفق العام يجب أن يحتوي ملف المترشح على ثلاثة عروض .

أ- **عرض الترشح**
1- التصريح بالترشح مكتوب مؤرخ و ممضي في كل صفحة
2- التصريح بالنزاهة مكتوب مؤرخ و ممضي
3- نسخة من القانون الأساسي للشركة
4- الوثائق التي تثبت بالتفويضات التي تسمح لأشخاص بإلزام المؤسسة
5- شهادة الجنسية الأصلية ومترجمة (للأجانب) تسمح المؤسسة أو تجيز العمل
6- نظيرة الشهادة (شهادة حسن التنفيذ لـ05 سنوات الأخيرة صادرة من نفس الجهة الموضوع ممضية من طرف مدير المؤسسة)
7- الموازنة المالية لسنتين الأخيرتين موضوعة من قبل محاسب معتمد أو محافظ الحسابات لمؤسسات التي لها على الأقل 03 سنوات بالنسبة للمؤسسات التي لها أقل من 03 سنوات يقدم الميزانية الأخيرة مؤشرا من قبل مصالح الضرائب.
8- كل الوثائق التي تسمح بتقييم قدرات المترشحين والمشاركين.

العرض التقني
1- التصريح بالاكتتاب مكتوب مؤرخ و ممضي في كل صفحة .
2- كل وثيقة تسمح بتقييم العرض التقني حفاظ تقنية تجريبية
- رسم الفني مؤرخا ومنسقا من المختصين ترجمة و عناوين المصنع مدة الضمان
- نسخة من السجل التجاري مستخرج عنها من أين مراكز السجل التجاري
- معهد مدة التسليم
- تعهد مدة التسليم
- البطاقة التقنية الخاصة بالمستهلكات التي تبين المصنعين التقنية.
- نسخة من الاعتماد الوزاري .
- شهادات حسن التنفيذ تعطى لسنة 05 سنوات الأخيرة صادرة من الجهة
- دفتر الشروط يمضى في آخر صفحاته عبارة أوفى و مصادق عليه مكتوبة بخط اليد

العرض المالي
- رسالة العرض مكتوبة مؤرخة و ممضية لكل حصة
- جدول الأسعار الوحدوية خارج الضريبة لكل الحصص المعروضة مكتوب مؤرخ و ممضي
- الحصيلة الكمي و النقدي خارج الضريبة لكل الحصص المعروضة مكتوب مؤرخ و ممضي
- الموصفة الفنية مكتوبة مؤرخة و ممضية

طبقا لأحكام المادة 66 من المرسوم الرئاسي رقم 247/15 في 16 سبتمبر 2015 المتعلق بتنظيم الصفقات العمومية و تفويض المرفق العام

يتم سحب دفتر الشروط من مكتب الصفقات العمومية للمركز الاستشفائي الجامعي ، شارع بن صغير عبد الوهاب حي محمد لوصيف قسنطينة مقابل مبلغ ثلاثة آلاف دينار جزائري (3000 دج) و تكون كل يوم العادة 8:00 سا إلى الساعة 15 سا ماعدا الجمعة و السبت.

تحدد فترة إعداد العروض بـ 15 يوم ابتداء من أول صدور للإعلان في الجرائد اليومية الوطنية و النشرة الرسمية للصفقات العمومية.

تودع العروض في مكتب الصفقات العمومية لصاحب المشروع (المركز الاستشفائي الجامعي) على الشكل التالي :
في ثلاث أظرفة مغلقة
الظرف 01 مغلق يحتوي على ملف الترشح يحمل عبارة ملف الترشح
الظرف 02 مغلق يحتوي على العرض التقني يحمل عبارة العرض التقني
الظرف 03 مغلق يحتوي على العرض المالي يحمل عبارة العرض المالي

يوضع كل من 03 أظرفة في ظرف واحد مغلق و غير مضمن لا يحمل سوى العبارة التالية:

> إعلان عن طلب عروض وطني مفتوح مع اشتراط قدرات دنيا رقم 2020/06 من أجل تموين المستشفى الجامعي ابن باديس بمستهلكات جراحة العظام المقسمة إلى 03 حصص مجددة لمدة 05 سنوات لسنة 2020
>
> لا يفتح إلا من طرف لجنة فتح الأظرفة وتقييم العروض

- يتم تسليم العروض حيث تسلم وصل استلام بمكتب الصفقات للمركز الاستشفائي الجامعي ، شارع بن صغير عبد الوهاب حي محمد لوصيف قسنطينة
- تودع العروض و لا ترسل للمركز الاستشفائي الجامعي ، شارع بن صغير عبد الوهاب حي محمد لوصيف قسنطينة في آخر يوم لمدة تحضير العروض من الساعة 08 إلى الساعة 15 سا
- يتم فتح الأظرفة الثلاثة و المالية يتم في نفس اليوم على الساعة 11:00 سا في جلسة علنية بحضور المتعهدين أو ممثليهم يوم فتح الأظرفة يوم عطلة أو يوم راحة القانونية في حالة تحضير العروض تمدد آخر أجل يوم عمل الموالي .
- تمدد مدة صلاحية العروض بعد الإعلان لمدة ثلاثة أشهر (03 أشهر).
- يتعلق طلب المشروع تنفيذ منذ بدء العروض وفي هذه الحالة يتم تعليم المتنازلين.

المدير العام

ANEP N° 2025002714 - 2020-08-03 الشروق

SOMIPHOS S.P.A — E.P.E

EPE.SOMIPHOS Spa
INSTALLATIONS PORTUAIRES D'ANNABA
NIF : 000512058306264

إعلان عن مناقصة وطنية مفتوحة مع شرط الحد الأدنى من القدرة

N°01/SOMIPHOS/IPA/2020

تعلن شركة مناجم الفوسفات صوميفوس وحدة المنشآت الميناءية الرصيف الجنوبي ميناء عنابة عن مناقصة وطنية مفتوحة مع شرط الحد الأدنى من القدرة من أجل:
"التموين والتركيب والوضع في الخدمة لـ03 متأرجحات تكاملية إلكترونية قطعة واحدة لـ03 أحزمة ناقلة مطاطية"
1- الحزام الناقل 16T
2- الحزام الناقل 17T
3- والحزام الناقل AGINTIS 4T
لوحدة المنشآت الميناءية ميناء عنابة
لفائدة شركة مناجم الفوسفاط صوميفوس ش ذ أ تبسة - الجزائر

I. شروط القدرة
هذه المناقصة مفتوحة لجميع المترشحين الناشطين في مجال الوزن سواء منتج ومتعامل أو ممونين معتمدين وبالتحديد في المتأرجحات التكاملية الالكترونية للوزن مخصصين في الأحزمة الناقلة أو السيور الناقلة المطاطية
ملاحظة: تجمع مؤسسات أو شركات هذا التجمع غير معني بهذه المناقصة
II. استخراج دفتر الشروط
المترشحون المعنيون بهذه المناقصة يمكنهم سحب دفتر الشروط ابتداء من أول صدور لهذا الإعلان في إحدى الجرائد اليومية الوطنية أو BAOSEM أو BOMOP وذلك عن طريق:
01. التقرب من مصلحة الحسابات بمديرية وحدة المنشآت الميناءية الرصيف الجنوبي لميناء عنابة 23 000 وذلك بدفع مبلغ قدره 6000 دج غير قابلة للاسترجاع تمثل تكاليف الوثائق والطبع وأن يكون المترشح مرفقا بنسخة من القانون الأساسي، السجل التجاري والختم.
02. من أجل استخراج دفتر الشروط عن طريق الانترنات يجب تحويل عن طريق البنك مبلغ قدره 6 000 دج في الحساب المبين أدناه وارسال وصل الأمر بالدفع عن طريق البريد الالكتروني ويجب على المترشح إظهار بريده الالكتروني ورقم الهاتف.
البريد الالكتروني للشركة ورقم الحساب البنكي
Email : somiphos.ipa.ferphos@gmail.com
البنك الوطني الجزائري (BNA) وكالة 813 عنابة
الحساب البنكي 029/16 300 300 0300 813 100 00 بالدينار الجزائري
لكل الاستعلامات أو التوضيحات يمكن للمترشحين الاتصال بـ:
مصلحة التموين (رقم الهاتف 06.61.09.81.26) أو مكتب الطرائق رقم الهاتف (06.61.09.81.13)
III. زيارة الوحدة
المترشحين المهتمين بهذه المناقصة ملزمون بزيارة تقنية للوحدة، هذه الزيارة مقررة بين الساعة 30س 09 و00س13 (التوقيت المحلي) إبتداء من اليوم الثامن من اشهار هذه المناقصة.
ملاحظة: إذا تزامن يوم الزيارة مع يوم عطلة أو يوم راحة، يتم تمديد الأجل إلى يوم عمل الموالي

01. محتويات العرض
يجب على المترشحين تقديم في مرحلة واحدة ملف المترشحين العرض التقني (بدون أي إشارة إلى السعر) والعرض المالي كل على حدى
ملف الترشح، العرض التقني والعرض المالي يجب أن تكون مرفقة بالوثائق المشار إليها في دفتر الشروط
العروض توضع في أظرفة داخلية منفصلة، والكل يوضع في ظرف واحد لا يحمل أي رمز يكتب عليه عبارة
"لا يفتح إلا من قبل لجنة فتح الأظرفة"
مناقصة وطنية مفتوحة مع شرط الحد الأدنى من القدرة
رقم 01/ صوميفوس و م م/2020
«التموين والتركيب والوضع في الخدمة لـ03 متأرجحات تكاملية إلكترونية قطعة واحدة لـ03 أحزمة ناقلة مطاطية"
1- الحزام الناقل 16T
2- الحزام الناقل 17T
3- والحزام الناقل AGINTIS 4T
لوحدة المنشآت الميناية ميناء عنابة
لفائدة شركة مناجم الفوسفاط صوميفوس ش ذ أ، تبسة - الجزائر
V. تاريخ وساعة إيداع العروض
حددت مدة وساعة إيداع العروض من الساعة 30س09 إلى 00س13 وحددت بـ 35 يوم إبتداء من أول صدور لهذا الإعلان في BAOSEM أو BOMOP أو الجرائد اليومية.
إذا تزامن يوم الزيارة مع يوم عطلة أو يوم راحة، يتم تمديد الأجل على يوم عمل الموالي
IV. مكان إيداع العروض
تودع العروض من طرف العارض نفسه أو ممثله القانوني في العنوان التالي
مصلحة المشتريات لوحدة المنشآت الميناءية عنابة
و م م/ صوميفوس،ش ذ أ
الرصيف الجنوبي ميناء عنابة
IIV. فتح العروض
تقوم لجنة فتح الأظرفة بفتح ملفات المترشحين العرض التقني والعرض المالي في جلسة علنية وذلك على الساعة 00 س 14 في اليوم الأخير من أجل إيداع العروض.
فتح الأظرفة يتم على مستوى قاعة الاجتماعات المتواجدة في نفس العنوان المشار إليه أعلاه، تقوم المصلحة المتعاقدة باستدعاء مجموع المترشحين أو العارضين لحضور جلسة فتح الاضرفة.
إذا تزامن يوم فتح الأظرفة مع يوم عطلة أو يوم راحة يمدد آخر أجل ليوم العمل الموالي.
IIIV. مدة سريان العرض
يبقى العارضون ملزمون بتعهداتهم لمدة 90 يوما ابتداء من تاريخ إيداع العروض
كل مناقصة لا تحترم المؤشرات المذكورة أعلاه وتلك النصوص عليها في دفتر الشروط لا تؤخذ بعين الاعتبار.

ANEP N° 2023100206 - 2020-08-03 الشروق

لكل إعلاناتكم
في جريدة الشروق اليومي
إخبارية وطنية
الرجاء الاتصال بمصلحة
الإشهار على الأرقام التالية:
الهاتف:
023.70.93.59 / 023.70.93.53
الفاكس:
023.70.93.54
الإعلانات الكبرى (أسود/أبيض - ألوان):
pubchorouk@gmail.com
الإعلانات المبوبة: (petites annonces)
echoroukannonces@gmail.com

لا زيارات ولا لمة ولا جماعة ومواقع التواصل تسد الفراغ

جزائريون يقضون أول عيد "افتراضي" بسبب كورونا

يتوقع الكثير من المختصين في علم الاجتماع والنفس، زوال بعض العادات والتقاليد في حال استمرار جائحة كورونا أو التعايش معها مستقبلا، حيث رغم أن التواصل البعدي بمختلف الوسائط التكنولوجية، عزز المشاعر وخلق نوعا من الألفة والحنين بين أفراد العائلة والأصدقاء، إلا أن هذا الدور الايجابي حسب ذات المختصين، قد ينعكس سلبا إذا طالت أزمة فيروس "كوفيد 19".

وهيبة. س

وفي السياق، قالت الباحثة في علم الاجتماع، والأستاذة بجامعة الجزائر2، ثريا التيجاني، إن عيد الأضحى لعام 2020، كان بمثابة ترويض للمشاعر وتعزيزها عن طريق التواصل البعدي، هذا الأخير الذي يلعب حسبها، دورا كبيرا في بناء الجانب العاطفي، وخلق الحنين والألفة.

ولا يستهان حسبها، لا من الناحية الاجتماعية ولا النفسية، بالتواصل عبر الهاتف، والفايسبوك ومختلف الوسائط الأخرى، خاصة تلك التي تكون فيها المحادثة المباشرة وراية الشخص الآخر.

وأكدت التيجاني، أن هذا التواصل من شانه، تأجيج المشاعر والمحبة، والاشتياق للآخر، خاصة ناحية الأم أو الزوجة أو الأولاد، والأصدقاء أيضا، مضيفة أن الجزائريين عززوا هذه المرة وخلال يومي العيد، التواصل البعدي، وكان هناك بين أفراد العائلة الذين تعذر عليهم التجمع في بيت واحد، وقضاء المناسبة معا، عواطف ومشاعر بعدية وحنين قوي لبعضهم البعض، سيما عندما يتكرر الاتصال او التواصل عدة مرات.ولكن، حسب الباحثة، في علم الاجتماع، سوف يؤدي التواصل البعد والاعتياد عليه، مع مرور الزمن إلى الانطواء والعزلة، والتعود على العيش الفردي، وتجنب اللمة والزيارات، والولائم، وبالتالي تندثر العادات والتقاليد خاصة تلك المبتدعة حسب المناطق والشعوب.

تدني المعيشة عامل آخر وراء التواصل البعدي

وأوضحت أستاذة علم الاجتماع، الدكتورة ثريا التيجاني، أن أزمة كورونا، قلبت موازين الأسر الجزائرية، وجاء هذا في عصر التكنولوجيا والرقمية، وأن ما خلفته الأزمة من تدني في المعيشة وعجز بعض العائلات على مواجهة المصاريف والحاجيات الضرورية، سيضطرها إلى التخلي عن بعض العادات والتقاليد، حيث أن الكثير من الجزائريين، ساعدهم الوضع الحالي وإجراءات الوقاية من كورونا، مفضلين بذلك التواصل البعدي لتقديم تهاني العيد، بدل تبادل الزيارات.

علم النفس: الاحتكاك الجسدي واللمس أساس الاشتراك في الحياة العائلية

ومن جهته، قال الدكتور مسعود بن حليمة، المختص في علم النفس، أن للتواصل البعدي عن طريق منصات "الفايسبوك"، و"التوير"، ووسائط المحادثة عن بعد، والهاتف، دور في خلق الألفة، والحفاظ على المشاعر بين أفراد العائلة، والأهل والأصدقاء، لكنها ألفة زائلة حسبه، في حال استمرارها لمدة طويلة، حيث أن الإنسان حسبه، لديه غريزة القرب والاحتكاك، ومشاعر الأمومة، واللمس والاحتكاك بين الأفراد في العائلة الواحدة، هو ما يخلق المودة والروابط العاطفية والتعود والشعور بالانتماء. وأضاف بن حليمة" البعيد عن العين بعيد عن القلب"، فوسائل التواصل البعدي لا يمكنها أن تحتفظ على المحبة والألفة، بل هي حسبه، تساهم في العقلية الفردية والانطوائية. وتوقع بن حليمة، زوال الكثير من العادات والتقليد السيئة التي طالما اثقلت كاهل العائلات، وأحرجتهم، وساهمت ايضا في نقل العدوى والأمراض، وهو جانب ايجابي حسبه، مما سيخلفه فيروس كورونا المستجد.

خياطي: درجة الوعي والوقاية من كورونا يومي العيد ستظهر بعد أسبوع

أكد البروفيسور مصطفى خياطي، رئيس الهيئة الوطنية لترقية وتطوير البحث، أن عدد الإصابات بفيروس كورونا، المسجلة يومي عيد الأضحى، لا تدعو للقلق، وأن إجراءات الوقاية من الوباء التي اتخذتها السلطات المعنية، سواء من قبل أو التي تزامنت مع العيد، ساهمت في الحد من انتشار العدوى. وقال "إننا كأطباء نلتمس وعيا واضحا لدى الكثير من المواطنين، رغم وجود بعض الخروقات، وهذا مؤشر ايجابي"، مضيفا أن فرنسا وايطاليا رغم تسجيلهما لحالات إصابة خلال 24 ساعة بفيروس كورونا، تفوق بكثير حالات الإصابة في الجزائر، إلا أن البلدين، يؤكدان على ارتياحهما وتحكمهما في الوضع. ويرى خياطي، أن رفع الحجر في بعض الولايات في المرحلة السابقة، أدى إلى انتشار عدوى كورونا، ولكن بعد العودة إلى هذا الإجراء تبين مدى فعاليته في الحد من الوباء، مشيرا إلى أن مدى وعي والتزام العائلات الجزائرية يومي العيد بالوقاية من عدوى الفيروس، ستظهر بعد أسبوع من اليوم الثالث للعيد، حيث يمكن حسبه، أن تكون ايجابية بالنظر إلى منع التنقل بين 29 ولاية عشية المناسبة الكريمة.

بعد السيولة والماء والكهرباء.. متاعب الجزائريين تتواصل

أزمة نقل حادة في ثالث أيام العيد

كريمة خلاص

يتواصل مسلسل معاناة الجزائريين في ثالث أيام عيد الأضحي، فبعد أزمة السيولة التي شهدتها مختلف مصالح البريد وأزمة الماء والكهرباء والانترنيت، جاء الدور على قطاع النقل، حيث واجه الكثير من الجزائريين أزمة نقل حقيقية في ثالث أيام العيد ما حال دون تنقلهم إلى أماكن عملهم، وانتظر هؤلاء لساعات طويلة في محطات نقل المسافرين تحت أشعة الشمس اللافحة.

وأفاد زكي حريز رئيس الفيدرالية الوطنية لحماية المستهلك أن السلطات العمومية غير مهتمة في الوقت الحالي بالأمر وبالتالي لا يوجد عصا "تضرب" على رؤوس الناقلين لضمان استمرارية الخدمة.

وأضاف حريز أن الناقلين الخواص لا يملكون مفهوم الخدمة العمومية ويعتبرون أنفسهم غير مسؤولين عن ضمان الاستمرارية في مثل هذه المناسبات التي تؤثر بشكل مباشر على مصلحة الزبائن، ما عدا قلّة قليلة جدا.

ولعل من اكثر ما زاد في تعقيد الوضع هو عدم التحاق الناقلين جميعهم بالعمل عقب قرار استئناف النشاط على اعتبار أن الشروط الحالية المفروضة عليهم والبروتوكول الصحي لا يناسبهم، ناهيك عن السعر ومنعهم من زيادته بعد زيادة قيمة الوقود.

ويؤكد حريز أن النقل الخاص يعمل وفق مبدأ الربح والخسارة، لذا فلا يمكنه المغامرة في مثل هذه الظروف التي لا يجد فيها مرافقة من الدولة أو نظام تعويض لخسائره أو تغطية جزء منها. ويرى حريز زكي انه يتعين على الدولة التكفل بالنقل الحضري وشبه الحضري، لأنها أكثر ما يمكنه أن يضمن الخدمة ويدرك مفهومها حتى في الدول المتحضرة التي تعد أكثر ليبرالية من الجميع، يبقى النقل العمومي دوما لدى الدولة، لأنه غير مربح.

واستطرد المتحدث أن فيدراليته تطالب منذ سنوات بإلحاق النشاط وإيكاله للدولة لتجاوز هذه الأزمات المتكررة في كل عيد يحييه الجزائريون وهنا مربط الفرس، ما أضر بمصالح المواطنين الذين انقطعوا عن أعمالهم وعوقبوا لأسباب لم تكن لهم يد فيها، وعليه لا بد من حل الإشكال من أساسه وإلا فلن تكون هنالك جودة ولا استمرارية.

رغم الخطر الصّحي وتحذيرات المختصين

كورونا لم تستطع إسقاط "المهيبة"

"المهيبة" أو "التفقيدة" أو "حق الملح".. عادة جزائرية أصيلة ومتجذرة لم يستطع وباء كورونا هزمها أو إسقاطها من قاموس أعياد الجزائريين واحتفالاتهم، حيث تمسّكت العديد من العائلات الجزائرية بعادة تقديم المهيبة للزوجة المستقبلية، وذلك رغم المخاطر الصحية التي تهدد الجميع بسبب انتشار وباء كورونا ورغم تحذيرات المختصين والأطباء من الزيارات العائلية والتقارب الاجتماعي.

ويجد هؤلاء أنّه من العيب والمحرج جدا ومن غير اللائق بهم التخلي عن هذه العادة التي تكون بمثابة التفاتة رمزية بحق المخطوبة التي ستصبح عن قريب واحدة من أهل البيت.

وعرفت المهيبة في زمن الكورونا احتياطات من قبل العائلتين اللّتان حرصتا على ارتداء الكمامات وتقديم المطهرات الكحولية، بينما وجد البعض حرجا كبيرا في الامتناع عن الاستقبال كإجراءات احتياطية خوفا من أي أزمة "دبلوماسية" بين الطرفين قد تعصف بتلك الزيجة وتحول دون إتمامها فاضطرت للقبول على مضض.

وحملت هدايا المهيبة طرائف عديدة، حيث تضمّنت كمامات ملونة ومزركشة بالإضافة إلى مطهرات كحولية ومواد تعقيم، شكلت مادة دسمة بين الجزائريين على مواقع التواصل الاجتماعي بعد تداول بعض الفتيات المخطوبات صورا على لهدايا تلقوها في ثالث أيام العيد من قبل عائلات أزواجهم مرفوقة طبعا بفخذ أو كتف الأضحية.

وتعد المهيبة من بين أكثر العادات التي لاتزال تعرف انتشارا ورواجا في المجتمع الجزائري، حيث تتمثل مهيبة عيد الأضحى في هدية رمزية كل حسب قدرته إلى جانب فخض اللحم الذي يحفظ دوما للمخطوبة، غير أنها عرفت تطورات على مر الزمن فبعد أن كانت تشكل مفاجأة للمخطوبة باتت الآن تختار من قبلها أياما قبل الموعد على أن تجلب لها أثناء زيارة العائلة.

كريمة خلاص

تراجع مخيف للمتبرعين بالدم خلال الصيف

دعت الوكالة الوطنية للدم جميع المواطنين الذين تتراوح أعمارهم ما بين 18 و65 سنة ويتمتعون بصحة جيدة إلى التبرع لفائدة المرضى الذين هم بحاجة إلى نقل الدم.

وفي بيان لها، أكدت الوكالة الوطنية للدم أن هذا النداء يأتي "في إطار تطور وباء فيروس كورونا (كوفيد-19) ببلدنا لاسيما خلال فصل الصيف حيث نسجل تراجعا في تردد المتبرعين على هياكل نقل الدم وارتفاع الطلب على المادة الحيوية، لا سيما خلال حوادث الطرقات وللنساء الحوامل ومرضى السرطان".

وفي الأخير، ذكرت الوكالة بأهمية التبرع بالدم الذي "كعمل نبيل يسمح بإنقاذ الأرواح البشرية".

كوفيد 19 NEWS

كورونا قد تستمرّ طويلا!

صدمت منظمة الصحة العالمية سكان العالم حينما صرّحت بأنّه لا توجد نهاية بعد في الأفق لأزمة "كوفيد 19"، التي أصابت حتى الآن أكثر من 17 مليون شخص، وقتلت أكثر من 650 ألف شخص. وسلطت المنظمة الضوء على "المدة الطويلة المتوقعة"، مؤكّدة أن تفشي المرض لا يزال يشكِّل حالة طوارئ صحية عامة تثير قلقا دوليا.

وأبلغت المنظمة "أنها أزمة صحية تحدث مرة واحدة في القرن، وستكون آثارُها محسوسة لعقود قادمة". وأوصت بالاستمرار في تعبئة الطاقات للحفاظ على الخدمات الصحية، وتسريع وتيرة البحث والوصول في نهاية المطاف إلى التشخيص والعلاج واللقاحات.

"حماية المستهلك" لم تسجل أي حالة لاخضرار لحوم الأضاحي

أكدت المنظمة الجزائرية لحماية المستهلكين خلال منشور لها على مواقع التواصل الاجتماعي أمس عدم تسجيلها أي حالة لاخضرار لحوم الأضاحي الى غاية منتصف يوم أمس الأحد، وأكدت المنظمة أن السبب يعود إلى وعي المواطنين ومسارعتهم لتقطيع لحوم الأضاحي خلال اليوم الأول من العيد، ووضعها في الثلاجة ما ساهم في سلامة لحوم أغلب الأضاحي، بالإضافة الى حملات التوعية والتحسيس التي سبقت العيد والتي رفعت نسبة الوعي عند المواطنين في احترام شروط سلامة الذبح وشراء الأضاحي من عند موالين معروفين، كما شددت مصالح الرقابة البيطرية رقابتها خلال الأشهر الماضية لمكافحة ظاهرة التسمين العشوائي والهرموني للمواشي ما ساهم هذا العام الى تراجع كبير لظاهرة اخضرار لحوم الأضاحي التي كانت هاجسا حقيقا خلال السنوات الماضية أين تضرر عدد كبير من المواطنين من اخضرار لحوم أضاحيهم ما ساهم في حرص أغلب الجزائريين على تفادي هذا المشكلة هذا العام..

■ ق و

صورة اليوم

الجمهورية الجزائرية الديمقراطية الشعبية
ولاية باتنة
مديرية التجهيزات العمومية
ر.ت.ج: 05714708178

إعلان عن طلب العروض مفتوح مع اشتراط قدرات دنيا رقم 20/09

يطرح إعلان طلب العروض المفتوح مع اشتراط قدرات دنيا
العملية: انجاز وتجهيز متوسطة نمط ب 200/7 بطريق تازولت بلدية باتنة
المشروع: انجاز متوسطة نمط ب200/7 بطريق تازولت بلدية باتنة
قسط ثابت

قسط ثابت: 21 قسم + 02 مختبر علمي + مختبر اعلام الي + ادارة + جناح صحي + تدفئة مركزية + شبكة الطرق المختلفة

الأقساط الاشتراطية

قسط اشتراطي رقم 01: قاعة متعددة الخدمات + مكتبة + ورشة الرسم والموسيقى + مدرج + مطعم + حجرة تغيير الملابس + سكن وظيفي + تدفئة مركزية + شبكة الطرق المختلفة

بإمكان المقاولات المؤهلة أشغال البناء كنشاط رئيسي درجة 04 فما فوق المقاولين المهتمين بهذا الإعلان التقرب من مديرية التجهيزات العمومية لولاية باتنة الكائن مقرها بالحي الإداري الجديد حي الإخضرار - باتنة. الهاتف: 11 38 81 033 لسحب دفتر الشروط.

على المتعهد تحضيرا ثلاثة 3 أظرفة:
الظرف الأول: ويحوي ملف الترشح
الظرف الثاني: ويحوي العرض التقني.
الظرف الثالث: ويحوي العرض المالي.

يوضع ملف الترشح والعرض التقني والعرض المالي في أظرفة منفصلة ومقفلة بإحكام يبين كل منها تسمية المؤسسة ومرجع طلب العروض وموضوعه وتتضمن عبارة "ملف الترشح" أو "عرض تقني" أو "عرض مالي" وتوضع هذه الأظرفة في ظرف آخر مقفل بإحكام ومقفل ويحمل عبارة "لا يفتح إلا من طرف لجنة فتح الأظرفة وتقييم العروض - طلب العرض رقم 20/09 - موضوع طلب العرض العملية: انجاز وتجهيز متوسطة نمط ب200/7 بطريق تازولت بلدية باتنة
المشروع: انجاز متوسطة نمط ب200/7 بطريق تازولت باتنة
قسط ثابت قسط ثابت
قسط ثابت: 21 قسم + 02 مختبر علمي + مختبر اعلام الي + ادارة + جناح صحي + تدفئة مركزية + شبكة الطرق المختلفة
الأقساط الاشتراطية
قسط اشتراطي رقم 01: قاعة متعددة الخدمات + مكتبة + ورشة الرسم والموسيقى + مدرج + مطعم + حجرة تغيير الملابس + سكن وظيفي + تدفئة مركزية + شبكة الطرق المختلفة

يوجه الظرف الرابع إلى السيد مدير التجهيزات العمومية لولاية باتنة حي الاخضرار باتنة.

محتوى ملف الترشح:
01 - نسخة مصادق عليها من شهادة لتصنيف والتأهيل سارية المفعول أشغال البناء كنشاط رئيسي درجة 04 فما فوق
02 - التصريح بالترشح مملوء وممضي من طرف المتعهد.
03- التصريح بالنزاهة مملوء وممضي من طرف المتعهد.
04- مستخرج الضرائب ساري المفعول يحمل عبارة غير مسجل في القائمة الوطنية لمرتكبي أعمال الغش) الوضعيات تجاه الضمان الاجتماعي للأجراء
05- نسخة للقانون الأساسي للمقاولة
06- نسخة من السجل التجاري الكتروني
07- شهادة الإيداع القانوني للحسابات الاجتماعية من طرف المركز الوطني للسجل التجاري 2019
08- الحوصلة الجبائية للمؤسسة للثلاث سنوات الأخيرة 2016-2017-2018 يحمل ختم الضرائب
09- جدول زمني للأشغال ومدة الإنجاز
10- نسخة أصلية من شهادة السوابق العدلية للمتعهد أو للمسير أو للمدير العام للمؤسسة
11- شهادات المشاريع المنجزة مبررة بشهادات حسن الإنجاز (أشغال البناء) لأعمال من نفس الطبيعة خلال السنوات الخمس الأخيرة.
12- البطاقات الرمادية مع شهادات التأمين بالنسبة للعتاد المتحرك وبالنسبة للعتاد الغير متحرك يرفق بنسخة من المحضر المستخرج لسجل الجرد ممضي من طرف محاسب معتمد
13- قائمة الوسائل البشرية مرفقة بتصريح الضمان الاجتماعي + CNAS سارية المفعول لستة أشهر الأخيرة + الشهادات

محتوى ملف التقني
01- التصريح بالاكتتاب مملوء وممضي من طرف المتعهد
02- دفتر الشروط يحتوي في آخر صفحته على العبارة قرئ وقبل مكتوبة بخط اليد
03- المذكرة التقنية

محتوى العرض المالي:
1/ رسالة تعهد مملوء وممضي من طرف المتعهد
2/ جدول الأسعار بالوحدة
3/ تفصيل كمي وتقديري

على المتعهدين وضع عروضهم في اليوم الخامس عشر ابتداء من تاريخ أول نشر لهذا الإعلان على صفحات الجرائد الوطنية أو BOMOP قبل الساعة 09 سا30د
يتم فتح العروض: الترشح التقنية والمالية في نفس اليوم الذي يوافق للتاريخ المحدد لإيداع العروض في جلسة علنية على الساعة 10سا 00د بمقر مديرية التجهيزات العمومية حي الاخضرار باتنة.
يتم إداع العروض في اليوم الأخير من فترة إعداد طلب العروض قبل الساعة 09:30 في حالة موعد لتقديم العروض تزامن مع يوم عنفس الوقت ونفس الساعة.
كل عرض ورد متأخرا عن التاريخ المحدد أو غير مطابق<شكلا> للتنظيم لا يؤخذ بعين الاعتبار.
تدعو المصلحة المتعاقدة كل المرشحين أو المتعاهدين لحضور جلسة فتح الأظرفة
حددت مدة صلاحية العروض بـ (90+15) يوم.

ANEP N° 2016012466 - 2020-08-03 الشروق

الجمهورية الجزائرية الديمقراطية الشعبية
الديوان العمومي للمحضر القضائي/ الأستاذ: شنوف جميل عبد الكريم
محضر قضائي لدى محكمة سكيكدة/ اختصاص مجلس قضاء
سكيكدة / الكائن مكتبه بـ 13 نهج بوجمعة لباردي سكيكدة

محضر نشر مستخرج قائمة شروط البيع لقائمة شروط البيع المادة: 748 من قانون الإجراءات المدنية و الإدارية

نحن الأستاذ: شارف مولود محضر قضائي بالنيابة عن الأستاذ: شنوف جميل عبد الكريم و الموقع أدناه..
و بناءا على طلب من السيدة: قاص سامية بنت عز الدين المولودة بتاريخ: 1970/09/16 بسكيكدة و الساكنة بحي الوهد رقم 12 سكيكدة. و بموجب الحكم القضائي الصادر عن محكمة سكيكدة القسم العقاري في 2018/03/20 جدول رقم 17/03657 و فهرس رقم 18/0111 و الممهور بالصيغة التنفيذية . القاضي ببيع العقار أدناه بين الملاك على الشيوع قاص سامية و عبد العزيز خالد. حيث تم إيداع قائمة شروط البيع للعقار محل البيع بأمانة ضبط محكمة سكيكدة بتاريخ: 2020/02/11 حيث تم تحديد السعر الافتتاحي لبيع العقار بالمزاد العلني ب: 5.071.500.00دج حسب خبرة الخبير الأستاذ رحايل محمد.
تعيين العقار محل البيع: شقة معدة للسكن كائنة ببلدية سكيكدة حي بني مالك مجمع قوس قزح تقع بالطابق الأول من العمارة ذات الملكية المشتركة - - B تشتمل على أربعة غرف، مطبخ، حمام مساحتها: 80,50م2 و نسبة 18,50/ 1000 تشكل الحصة رقم 47 من مجموعة الملكية رقم 36 قسم 44. و أعلمناه أن التاريخ المحدد لجلسة الاعتراضات المحتملة هو يوم: 2020/09/15 على الساعة 10:00 بمحكمة سكيكدة. و ننذر بموجب هذا الخطاب بالاطلاع على قائمة شروط البيع لإبداء الملاحظات و الاعتراضات المحتملة و هذا بثلاثة (03) أيام على الأقل قبل جلسة الاعتراضات و الا سقط حقه (ها) في التمسك بها. لكل هذا حررنا هذا المحضر للعمل بموجبه قانونا.
المحضر القضائي

الأستاذ ساطور حاج. محضر قضائي
حي 20 اوت 55 ع ب.ب رقم 66 - شلغوم العيد ميلة

اعلان عن بيع عقار بالمزاد العلني المادة 750 ق ا م ا

بطلب فاطمي عمار. ضد بيشاوي لخضر. بناء على عقد اعتراف بدين المحرر لدى أ/ العابد الشريف موثق شلغوم العيد في 2001/09/12 رقم 01/976 الممهور بالصيغة التنفيذية في 2016/05/04 و الحكم العقاري الصادر عن محكمة شلغوم العيد في 17/05/17 فهرس 17/01741 الممهور بالصيغة التنفيذية في 2017/12/14. حددت جلسة البيع سا13 يوم 2020/08/12 بمكتب قاضي البيوع العقارية: شقة واقعة حي السونتيبا عمارة 2 الطابق 2 رقم 16 وادي العثمانية بها 3 غرف ومطبخ وحمام ودورة مياه ومدخل ورواق بمساحة 58.74 م2 و85.44/1000 من الاجزاء المشتركة. لسعر الإفتتاحي 3.289.440 دج

Almagharibia (023) 72-53-56

ولهذه الأسباب

حكمت المحكمة حال فصلها في قضايا شؤون الأسرة، علنيا حضوريا في أول درجة: في الشكل: قبول إعادة السير في الدعوى بعد الخبرة. في الموضوع: إفراغ الحكم الصادر قبل الفصل في الموضوع عن محكمة القليعة قسم شؤون الأسرة بتاريخ: 2019/10/01 تحت رقم فهرس: 19/02937 والمصادقة على الخبرة المودعة بتاريخ 08-02-2020 تحت رقم 00109 وبالنتيجة الحكم بـ:
- الحجر على المدعى عليه مهدي محمد المولود بتاريخ 15-04-1994 بالقبة لأبيه أحمد وأمه تواتي زهية.
- تعيين أخته المدعية مهدي ابتسام مقدما عليه لرعايته وتسيير شؤونه المالية والإدارية.
على أن تلتزم باستئذان المحكمة في حالة قيامها بأحد التصرفات الواردة في نص المادة 88 من قانون الأسرة.
- الأمر بنشر هذا الحكم للإعلام على أن يكون ذلك بسعي من المدعية.
- أمر ضابط الحالة المدنية المختص بالتأشير بذلك على هامش عقد ميلاد المحجور عليه.
- تحميل المدعية المصاريف القضائية. صدر الحكم بالجلسة العلنية المنعقدة بمقر المحكمة بالتاريخ المذكور أعلاه، ولصحته أمضيناه نحن الرئيس وأمين الضبط.
الرئيس (ق) أمين الضبط

طلب عمل

شاب يبلغ من العمر 31 سنة، يبحث عن عمل كعامل نظافة أو عون أمن أو سائق في أي ولاية حتى ولايات الجنوب.
الاتصال بـ: 0657.47.47.10

مجلس قضاء: باتنة/ محكمة: أريس/ القسم: شؤون الأسرة

إعلان حجر

ولهذه الأسباب

حكمت المحكمة حال فصلها في قضايا شؤون الأسرة علنيا حضوريا وفي أول درجة: في الشكل: قبول إعادة السير في الدعوى. في الموضوع: إفراغ الحكم قبل الفصل في الموضوع الصادر عن محكمة الحال قسم شؤون الأسرة بتاريخ: 2020/02/11 تحت رقم فهرس: 2020/000292 باعتماد الخبرة المنجزة من طرف الطبيب بلقاسمي محمد والمودعة بأمانة ضبط المحكمة بتاريخ 2020/03/05 تحت رقم 2020/96، وبالتبعية الحجر على المرجع ضده زوبية العيد ابن محمد وسارسة مباركة المولود في: 1974/02/06 بوادي الطاقة، وتعيين المرجعة سارسة مباركة مقدما لرعايته والقيام بشؤونه وتولي إدارة أمواله على أن تستأذن القاضي في أي تصرف بالبيع أو القسمة أو الرهن أو التأجير لمدة تزيد على ثلاث سنوات لعقار مملوك للمحجور عليه سواء مفرزا أو على الشيوع وبيع كل منقول مملوك للمحجور عليه ذو أهمية خاصة لاسيما المركبات بجميع أنواعها واستثمار أموال المحجور عليه بالإقراض أو الاقتراض أو المساهمة في شركة، مع الأمر بالتأشير بمنطوق هذا الحكم على هامش شهادة ميلاده. إلزام المرجعة بنشر منطوق هذا الحكم بجريدة يومية وطنية صادرة باللغة العربية. المصاريف القضائية بما فيها مصاريف الخبرة على عاتق المرجعة. بذا صدر الحكم وأفصح به جهارا بالجلسة العلنية المنعقدة بالمكان والزمان المذكورين أعلاه، وأمضي أصله من طرفنا نحن الرئيس وامين الضبط.
الرئيس (ق) أمين الضبط

Ref 6/8

ولهذه الأسباب

حكمت المحكمة حال فصلها في قضايا شؤون الأسرة علنيا ابتدائيا حضوريا
- في الشكل: قبول الدعوى.
- في الموضوع: إفراغ الحكم الصادر عن محكمة وقسم الحال قبل الفصل في الموضوع بتاريخ 2019/12/26 تحت رقم الفهرس 20/955 والمصادقة على تقرير الخبرة المودعة بأمانة ضبط المحكمة بتاريخ 2020/02/17 رقم إيداع 20/15 والمنجزة من قبل الدكتور بن عصمان رضا المختص في الأمراض العقلية وبالنتيجة الحكم بتوقيع الحجر على المرجع ضدها صراع خيرة المولودة بتاريخ 1990/09/25 وتعيين المرجع حمومي حنيفة مقدما عليها لرعايتها وتولي شؤونها وتمثيلها أمام الهيئات الإدارية والقضائية بما يسمح به القانون والأمر بنشر هذا الحكم في جريدة وطنية يومية للإعلام.
- تحميل المرجعة المصاريف القضائية بما في ذلك مصاريف الخبرة. بهذا صدر الحكم وصرح به علنيا بالجلسة المنعقدة بالتاريخ المذكور أعلاه، ولصحة ما جاء فيه أمضى النسخة الأصلية منه كل من الرئيس وأمينة الضبط.
الرئيس (ق) أمين الضبط

تعزية

توفي أمس بوهران المجاهد والقاضي عبد المجيد هلايلي. الفقيد من مواليد 1938 بدائرة أريس والتحق بالثورة سنة 1957، وبعد الاستقلال واصل خدمة الوطن في سلك العدالة حيث عمل قاضيا. وعرف بالاستقامة والنزاهة والتفاني في خدمة الغير.
رحم الله الفقيد وأفرغ الصبر على أرملته إبنة الشيخ أحمد الساني وأولاده.
"إنا لله وإنا إليه راجعون"

الأستاذة معمري ضامنة محضرة قضائية
حي الشرفة ورقلة هـ: 029.71.52.19

إعلان عن بيع مناب قاصرين المواد 749. 750. 753 ق إ م إ

لفائدة كانش مروة في حق ابناءها القصر. بناء على رخصة التصرف في اموال قصر الصادر عن رئيس قسم شؤون الاسرة محكمة ورقلة في 2019/10/15 فهرس 19/00144 . امر تحديد جلسة البيع الصادر عن رئيس بمحكمة ورقلة بتاريخ 2020/07/19 رقم 20/142 نعلن عن البيع بقاعة الجلسات 1 بمحكمة ورقلة يوم 2020/09/06 سا 11: مناب قاصرين مسعودي محمد ضياء الدين 72/26 واسماء 72/13 في مسكن مساحتها 300م من طابق ارضي به مراب، مطبخ، حوش، بهو، 2 فرندةوقاعة رئيسية 2 دور مياه. طابق 1 به 4 غر. بهو. دورة مياه. حمام. سلم. طابق 2 به غرفة. بهو. دورة مياه. حمام. سطح. السعر الافتتاحي 12.540.944.91دج الراسي عليه المزاد يدفع حالا خمس الثمن والمصاريف والرسوم المستحقة، ويدفع المبلغ المتبقي في اجل أقصاه 8 ايام. والاطلاع على دفتر الشروط الاتصال بكتابة الضبط المحكمة أو مكتبنا

Almagharibia (023) 72-53-56

الأستاذ ساطور حاج. محضر قضائي
حي 20 اوت 55 ع ب.ب رقم 66 - شلغوم العيد ميلة

اعلان عن بيع عقار بالمزاد العلني المادة 750 ق ا م ا

بطلب بوجيزة احمد باي، جمال، ورثة بوجيزة محمد. ضد بوجيزة علي. بناء على الحكم العقاري الصادر عن محكمة شلغوم العيد في 2009/05/30 فهرس 09/1445 الممهور بالصيغة التنفيذية في 2010/02/10. المصحح بالحكم الصادر بتاريخ 2019/01/23 فهرس 19/00293. حددت جلسة البيع سا13 يوم 2020/08/12 بمكتب قاضي البيوع العقارية: بناية كائنة شلغوم العيد على الطريق قسنطينة الجزائر من طابق ارضي به شقة من 4 غرف وطبخ وقاعة كبيرة مستعملة كمقهى بمساحة 259.20 م2 وملحقات لسعر الإفتتاحي 6.843.020 دج.

Almagharibia (023) 72-53-56

نداء

أنا بوحفص مهدي من الجزائر معوق بنسبة 80 بالمئة أنا يتيم الأب والأم من عائلة فقيرة وليس لدينا دخل مادي سواء من الأب أو الأم أريد منكم المساعدة مادية لإجراء عملية جراحية.
من فضلكم ساعدوني الله يستركم اخوتي أنا أناشدكم لوجه الله ساعدوني
tel: 05 56 40 97 86

Ref 7/8

تهاني

في 27 جويلية 2020 عمت الفرحة وتعالت الزغاريد بازدياد الأميرة :

"تواتي سلمى"

وبهذه المناسبة السعيدة والغالية يتقدم كل أفراد عائلتي تواتي وبرادعي بأطيب التهاني للأب "تواتي حكيم" و الأم "برادعي سماح" راجين لها موفور الصحة والعافية وأن يجعلها الله نباتا حسنا.

ألف ألف مبروك

بدأ رحلته التجارية في القاعات الفرنسية منذ أسبوعين

"أبو ليلى" يمثل الجزائر في مهرجان شنغهاي السينمائي الدولي أوت القادم

يشارك فيلم "أبو ليلى" للمخرج امين سيدي بومدين في فعاليات الطبعة الـ23 لمهرجان شنغهاي السينمائي الدولي المقرر ما بين 25 يوليو و2 اوت المقبل وهذا من بين قرابة 360 فليم من مختلف دول العالم.

زهية. م

ويعرض "أبو ليلى" ممثلا للسينما الجزائرية خارج المنافسة الرسمية للمهرجان إلى جانب الفيلم المغربي "ادم" للمخرجة مريم توزاني والفيلم السعودي الألماني "بارفاكت كانديدايت" (المرشح المثالي) للمخرجة هيفاء المنصور.

وتأتي مشاركة أبو ليلى في مهرجان شنغهاي بعد رحلة ناجحة في عدد المهرجانات والتتويجات وكان آخرها جائزة النقد لمهرجان "دا" السينمائي ببرشلونة مؤخرا.

ويعتبر "أبو ليلى" واحدا من الأفلام الجزائرية التي سجلت حضورا قويا وتوج بعدة جوائز دولية لكنه يبقى غير متاح في الجزائر حتى الآن لأسباب تبقى غير واضحة وغير معلنة. فقد بقي الفيلم ممنوعا من العرض في الجزائر منذ خروجه في مهرجان "كان".

وكان منتظرا عرضه في آخر دورة لمهرجان الفيلم الملتزم في الجزائر، لكن تم سحب الفيلم لأسباب تتعلق بمخرجه الذي رفض عرضه خارج المنافسة حسب ما قالت يومها محافظة المهرجان. كان هذا قبل أن يعود المركز الجزائري لتطوير السينما وينشر إعلانا على موقعه يتضمن عرضا "قريبا" للفيلم لم يقدم تاريخه بالضبط.

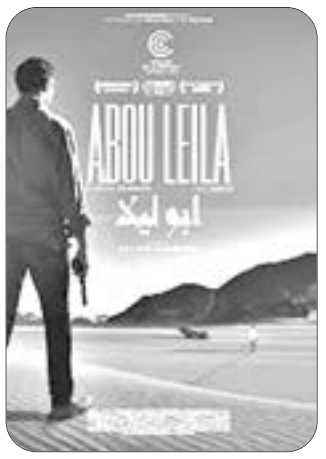

الفيلم المنتج بدعم مشترك من الجزائر وقطر وفرنسا يعود إلى سنوات الإرهاب في التسعينيات من خلال قصة الشابين سمير ولطفي، اللذين يعملان على مطاردة الإرهابي الخطير "أبو ليلى" في الصحراء الجزائرية. وقد صنف "أبو ليلى" من بين أفضل عشرة أفلام عربية لـ2019. وكان الفيلم قد بدأ رحلته التجارية في القاعات الفرنسية منذ أسبوعين.

للإشارة، تجري فعاليات الطبعة الـ23 لمهرجان شنغهاي السينمائي الدولي على الشبكة وبعد أن أجلت لمدة شهر بسبب كوفيد-19 ستجري فعالياتها هذه السنة "عبر الشبكة العنكبوتية وفي القاعات" من أجل إعادة بعث نشاط الصناعة السينماتوغرفية مع الإبقاء على أعلى مستويات اليقظة أمام هذه الأزمة.

جمعية "بروجيكتور" أعلنت عن تنظيمها في الربيع القادم

كورونا تؤجل أيام بجاية السينمائية

أعلن منظمو اللقاءات السينمائية لبجاية عن تأجيل التظاهرة التي كانت مقررة خلال الفترة الممتدة ما بين 19 و24 من سبتمبر القادم، بسبب الوضع الصحي الذي تعرفه البلاد. وقال بيان لجمعية "بروجيكتور" المنظمة للتظاهرة إنها تعتزم إقامتها في الربيع القادم.

وأضاف البيان أن الجمعية إذ تعلن عن تأجيل طبعة هذا العام من اللقاءات السينمائية تماشيا مع الإجراءات الاحترازية المتخذة للحد من انتشار فيروس كورونا، فإنها لا تنسى أن تبدي تضامنها الصادق مع ضحايا كوفيد 19 وعائلاتهم وذويهم، كما ترفع آيات العرفان والامتنان لمهنيي الصحة والأطقم الطبية التي تقف في خط المواجهة الأول منذ بداية الوباء. كما عبرت "بروجيكتور" في بيانها عن شكرها لمهنيي السينما من مخرجين وموزعين ومنتجين وكافة محترفي القطاع والشركاء الذين أعلنوا دعمهم لتظاهرة أيام بجاية للسينما.

وأكد البيان ذاته أن الجمعية ستستغل فترة تأجيل التظاهرة في مواصلة التحضير لتقديم طبعة في الربيع القادم تكون غنية وفي مستوى سمعة التظاهرة التي تعود عليها الجمهور وفي ظروف أفضل.

صدور مخطط حماية وتثمين الموقع الأثري لمدينة هيبون

صدر، في العدد الأخير من الجريدة الرسمية، مخطط لحماية وتثمين الموقع الأثري لمدينة هيبون ومنطقة حمايته، يتضمن اثني عشر موقعا أثريا لهذا المتحف في الهواء الطلق في ولاية عنابة.

ويخص المرسوم، الذي وقعته وزيرة الثقافة والفنون، مليكة بن دودة، المواقع الأثرية لهيبون القديمة، مثل مسرح هيبون، ومعبد الآلهة الاثني عشر، والفوروم وحيه، والسوق، وآثار الحمامات، والأحياء الساحلية أو صهاريج المدينة.

وقد كلف مدير الثقافة بولاية عنابة، بالتنسيق مع رئيس المجلس الشعبي البلدي، بتنفيذ وتسيير هذا المخطط.

للتذكير، فالمواقع الأثرية لهيبون القديمة تكتسي أهمية كبيرة، حيث شهدت إنشاء متحف في عام 1968 يحتوي على مجموعة من نحو 20000 قطعة.

■ واج

البرنامج الافتراضي للمسرح الوطني يتواصل

زياني شريف وعياد مجبوبي وشرشال يرافقون الجمهور في الحجر المنزلي

أعلن المسرح الوطني عن استمرار عروضه التفاعلية، نظرا إلى توقف الأنشطة الثقافية بسبب جائحة كورونا، حيث برمج المسرح الوطني إلى غاية 15 أوت الجاري عددا من العروض الخاصة به وأخرى من ذاكرة المسرح الجزائري، وكذا عروض خاصة بالأطفال. وهذا قصد مساعدة الناس على قضاء وقت أفضل في الحجر المنزلي، وتقديم وجبة ثقافية من شأنها أن تضمن حق الناس في الثقافة في ظل الحجر الصحي.

وحسب البرنامج الذي أعلن عنه المسرح الوطني عبر موقعه، تشمل العروض عددا من المسرحيات التي سبق أن شاهدها الجمهور وحققت صدى، على غرار عرض "جي بي آس"، الفائز بجائزة أفضل عرض عربي للعام الماضي، ومسرحية "قالوا العرب قالوا"، حافلة تسير، سليمان اللوك، ارلوكان، طرشاقة وبهيجة. وستكون هذه العروض متاحة عبر المنصات الرقمية للمسرح الوطني من السادسة مساء إلى الثانية صباحا.

وفي إطار البرنامج ذاته، سيكون الأطفال على موعد مع سلسلة من العروض الخاصة بالأطفال من الـ11 صباحا إلى الثالثة بعد الزوال. ويشمل برنامج عروض الأطفال الذي يمتد إلى منتصف أوت الحالي عددا من المسرحيات، منها صديق البيئة، جيل الإنترنت، ثوب السر، علي بابا، أشكر صاحبة المنديل، قصر الأحلام. ■ **زهية. م**

يعرض فيلمها A fleur de peau ضمن قسم "أوريزون"

مريم مصراوي تمثل الجزائر في مهرجان فينيسا

أدرج فيلم A fleur de peau لمخرجته مريم مصراوي، في مسابقة مهرجان فنيسيا، المنتظر أن تنضم فعاليات طبعته 77 في الفترة الممتدة ما بين 2 و12 سبتمبر المقبل، وقفا لما أعلنه الموقع الرسمي للمهرجان. يعرض فيلم مريم مصراوي ضمن قسم "أوريزون"، إلى جانب عدد من الأفلام التي تمثل بلدانا وقارات مختلفة على غرار "قطار الليل" (السويد) و"آنيتا" (الهند).

ويروي الفيلم خلال 15 دقيقة قصة سارة وهي شابة تحاول إعادة فهم علاقاتها بالآخرين وبنفسها بعد أن منعتها والدتها من قضم أظافرها، لتكتشف أنه يجب عليها من الآن فصاعدا الامتثال لقوانين جديدة لن تستطيع فهمها. وسيعرض الفيلم الوثائقي "مورصو يحقق" في إطار برنامج سوق التمويل الذي يهدف إلى إيجاد دعم مالي للمشاريع السينمائية عن طريق إقامة علاقات مهنية بين المتعاملين في المجال.

وسيستفيد مشروع فيلم "هاجر" لأنيس ساعد و"صولا" لصالح ايسعد من ورشة "Final cut in venice" وهي طريقة أخرى للبحث عن تمويل للأفلام في مرحلة ما بعد الإنتاج. ■ **ق. ث**

الطبعة الثانية خصصت لموضوع "تلقي العرض المسرحي في الجزائر"

جائزة مصطفى كاتب تمدد آجال المشاركة إلى نهاية سبتمبر

زهية. م

أعلنت جائزة مصطفى كاتب للدراسات المسرحية عن تمديد آجال المشاركة واستقبال الأعمال لحساب دورتها الثانية إلى غاية 30 سبتمبر القادم حيث خصصت المنافسة لموضوع "تلقى العرض المسرحي في الجزائر."

ويأتي تمديد آجال تقديم المشاركات للدورة الثانية للجائزة للسماح لأكبر قدر ممكن من الباحثين بتقديم دراساتهم التي تعنى بـ"التلقي في المسرح الجزائري" حيث تلقت لجنة الجائزة أزيد من 15 مشاركة حسب مصدر من لجنة التنظيم وينتظر أن تستقبل اللجنة المزيد من الأعمال بعد تمديد آجال المشاركة.

وترمي الجائزة إلى تشجيع البحث المسرحي وتوثيق الأعمال النقدية والدراسات التي تناولت المسرح الجزائري وتأصيل البحث المسرحي الجزائري وهذا بغرض إبراز دور المسرح الجزائري في الثقافة العربية الإنسانية. واشترطت لجنة الجائزة في الأعمال المرشحة الاستجابة لجملة من الشروط في مقدمتها أن تتسم الدراسة بالأصالة والابتكار، وألا تكون قد شاركت في مسابقات أو جوائز أخرى، ألا يكون البحث منشورا أو جزءا من مذكرة ماستر أو رسالة ماجستير أو أطروحة دكتوراه، أو عملا قدم في حلقة بحث بمخبر علمي، أو مقالا قدم لأي غرض مهني. وعلى المشارك أن يلتزم في البحث المقدم بالضوابط المنهجية والأكاديمية، ويكون عرض البحث مدعما بالوسائط السمعية البصرية أو غيرها، حسب مقتضيات البحث. وألا يقل عدد كلمات الدراسة عن 12000 كلمة وتشمل الإنتاج المسرحي الجزائري منذ 1990 إلى غاية اليوم بحيث تفتح الجائزة لكل الباحثين باللغات: العربية، الأمازيغية، الفرنسية، الإنجليزية. وتقدر قيمة الجائزة بمليون دينار جزائري.

وكان منتظرا أن تعرف الطبعة الثانية من الجائزة مصطفى كاتب هذه السنة حلة جديدة بعد فتحها لشراكة مع الهيئة العربية للمسرح وكان متوقعا أن تمتد هذه الشراكة إلى نشر الأعمال المنبثقة عن الجائزة ومساهمة الهيئة في الترويج لها وكذا إعطاء الفرصة للباحثين المنضوين تحتها للمشاركة والمساهمة فيها كما كان مبرمجا أيضا وفي إطار فعاليات الجائزة تنظيم أيام مصطفى كاتب للمسرح" قبل أن تلغي كورونا كل البرامج الثقافية وتجبر القائمين على التظاهرات إعادة النظر في أجندة نشاطاتها وطريقة تنظيمها.

دراسة لبعض إبداعات الأديبة زليخة السعودي

زكرياء بوشارب يتعمق في "فحولة السارد الأنثى"

صالح سعودي

يستعد الباحث الأكاديمي الشاب زكرياء بوشارب لإصدار كتاب جديد بعنوان "فحولة السارد الأنثى"، وهي دراسة أكاديمية بنظرة نقدية وتحليلية تخص بعض أعمال وإبداعات الأديبة الراحلة زليخة السعودي، وفي مقدمة ذلك الاشتغال على قصة ابتسامة العمر"، حيث سيصدر هذا العمر عن دار خيال للنشر والترجمة.

يؤكد الأستاذ زكرياء بوشارب في حديثه لـ"الشروق" بأن هذا العمل هو دراسة أكاديمية وفق رؤية نقدية جديدة في تطبيق مناهج النقد الحداثي، حيث اتخذ مدونتها الأساسية من قصة "ابتسامة العمر" للأديبة الأوراسية الراحلة زليخا السعودي (1943-1972)، وحسب محدثنا فتكمن قيمة الكتاب في محاولة بعث رائدة الكتابة النسوية في الجزائر، أديبة ماسكولا الأولى، من مرقدها، والبث فيها من الروح النقدية المعاصرة حياة جديدة، مضيفا أن هذه الدراسة التكريمية تندرج ضمن سلسلة جهود سابقة للنهوض بأدب زليخا السعودي؛ كجهود الراحل الدكتور أحمد شريبط الذي جمع آثارها في كتاب، أو كجهود الأكاديميين عبد الحميد ختالة وباديس فوغالي في دراسة قصصها.

وقال الأستاذ زكرياء بوشاب في سياق حديثه "يظهر كتاب "فحولة السارد الأنثى" للوجود الأدبي كثمرة دانية القطوف، أنتجتها توصيات ملتقى الأديبة المتجدِّد سنوياً في مدينة خنشلة، تحت إشراف وتنظيم ورئاسة الأديب الإعلامي الشاذلي كليل، وقد كان له الفضل الكبير في إبراز العديد من المواهب الأدبية المغمورة، فأنار لهم دروب الإبداع.. ". فيما تأتي مقدمة الكتاب بقلم الناقد الجزائري البروفيسور يوسف وغليسي، وحسب محدثنا فتعدُّ كلمة الناقد يوسف وغليسي بمثابة شهادة رسمية لإضفاء المصداقية والمشروعية والمعقولية، وتأكيداً على القيمة المعرفية، حيث سيصدر الكتاب قريبا، فيما يربو عن الثلاثمائة صفحة، عن دار خيال للنشر والترجمة، الجزائر.

ومعلوم أن الأديبة الراحلة زليخا السعودي تعد من مواليد 20 ديسمبر 1943 بمنطقة مقادة بولاية خنشلة، دخلت الكتّاب سنة 1947، وحفظت نصف القرآن الكريم، ثم انتسبت عام 1949 إلى مدرسة الإصلاح التي كان يديرها عمها الشيخ أحمد السعودي إلى غاية عام 1956 تاريخ حصولها على الشهادة الابتدائية، واصلت دراستها بالمراسلة لتتحصل على شهادة الأهلية عام 1963، ما أهلها للالتحاق بسلك التعليم، ثم انتقلت إلى الجزائر العاصمة للالتحاق بالإذاعة الوطنية بعد نجاحها في مسابقة إذاعية. وقد تركت الفقيدة (توفيت يوم 22 نوفمبر 1972) وراءها رصيدا من الأعمال الأدبية في مختلف المجالات كالقصة القصيرة والمسرح والمقال إما مخطوطة أو منشورة في المجلات والجرائد الوطنية، علما أن الراحلة زليخا السعودي كانت توقع كتاباتها بأسماء مستعارة مثل "أمل" أو "آمال"، كما عرف عنها مراسلاتها العديدة لبعض الأدباء الجزائريين. وكان الأستاذ شريبط أحمد شريبط من جامعة عنابة قد جمع آثارها وأصدرها اتحاد الكتاب الجزائريين عام 2001، كما حظيت بدراسة أعمالها القصصية من طرف عدة باحثين أكاديميين مثل باديس فوغالي وعبد الحميد ختالة.

على بَبّغاوَات فرنسا أن تصمت

لا تزال الفترة العثمانية بالجزائر (1518م - 1830م) تفتقر إلى الاهتمام والدراسة اللائقة بها، وكأنّها الحلقة المفقودة من تاريخ الجزائر، ولعلّ من الأسباب الرّئيسية: تلك الجريمة التاريخية بنهب الأرشيف وإتلاف التراث الجزائري من طرف الاحتلال الفرنسي منذ 1830م، وهو ما فرض واقعًا من التحكّم في فهم تلك الحقبة من تاريخنا من منظورٍ فرنكوفوني مغرض.

■ بقلم: ناصر حمدادوش

ومن مقولات ذلك أنّ العثمانيين كانوا محتلّين للجزائر، ولا تزال بعضُ الببغاوات عندنا تردّد صدَى تلك المقولات الفرنسية المسمومة، والتي لا تتطابق مع الواقع التاريخي، بل وتجتهد في توظيف علم التاريخ في خدمة الرّؤية الكولونيالية، كما تريد العداوة مع الذّات الواحدة وهي الخلافة الإسلامية بالقاسم الحضاري المشترك بين الجزائريين والعثمانيين، في محاولةٍ حاقدةٍ لإنكار الوجود الجزائري كدولةٍ وأمّةٍ قبل الاحتلال الفرنسي، واعتبار الجزائر منطقة فراغ حضاريٍّ من أجل شرعنة ذلك الاحتلال، ونزعَ الشّرعية عن دولة الاستقلال.

يقول الدكتور المؤرّخ ناصر الدّين سعيدوني في كتابه: ورقاتٌ جزائرية.. دراساتٌ وأبحاثٌ في تاريخ الجزائر في العهد العثماني، عن طبيعة الكتابات التاريخية حول تلك الفترة، وهو يتحدّث عن المؤرّخين الفرنسيين وبعض الكتّاب الجزائريين الذين تجاهلوا هذه الفترة: "وبذلك انتهى أغلبُهم إلى القول إنّ تكوين الأمّة الجزائرية يرتبط باندلاع المقاومات ضدّ الفرنسيين، متجاهلين عن قصدٍ أو غير قصدٍ فترة ما قبل الاحتلال، التي عرَفت أثناءَها الجزائر مقوّمات الأمّة وكيان الدّولة"، ويقصد به العهد العثماني.

ومع ذلك، فإنّنا لا نكاد نجد اختلافًا كثيرًا بين أطروحات المؤرّخين الجزائريين المشهود لهم بالعلمية والموضوعية في تقييم الوجود العثماني، وبالرّغم من الاختلاف في المقاربات التأريخية والخلفيات الفكرية حوله، إلاّ أنّها لم ترقَ إلى سرّدِية الاحتلال العثماني، وهو ما يفرض على هذه الببغاوات أن تصمت وإلى الأبد. يتحدّث مولود قاسم نايت بلقاسم (1927م- 1992م) في كتابه: شخصية الجزائر الدولية وهيبتها العالمية قبل 1830م، عن هذه الفئة المستلَبَة فيقول: "ويركّزون خاصّة -بل وبصفةٍ أخصّ- على عهدٍ من أزهر عهودنا وأمجد عصورنا ألا وهو العهد العثماني، الذي يشوّهونه ويصفونه بأنّه عهدُ سيطرةٍ تركية وحكم أجنبي، جاؤوا هم متفضّلين علينا بتحريرنا منه، ووُجدوا - مع الأسف اللاّذع الذي يجرح في الصّميم - في الجزائر من القوم التُّبّع مَن يثرثر بذلك ويخربشُه إلى اليوم".

ويتحدّث المؤرّخ الفرنسي "فيكتور بيكي" سنة 1921م في كتابه (حضارات شمال إفريقيا) عن البربر والعرب والأتراك، فيقول: (ومن المؤكّد أنّ القوات المسيحية - وخصوصًا إسبانيا - كانت ستستقرّ نهائيًّا في تلك السّواحل التي كانت تطمع فيها من زمانٍ بعيد، لولا أنّها اصطدمت بالقراصنة الأتراك)، ثم يقول: (إنّ السّيطرة التركية ستؤخّر بثلاثةِ قرونٍ فتح بلاد البربر..)، ويقصد بذلك فترة الوجود العثّماني بالجزائر. ويعقّب عليه مبارك بن محمد الميلي (1880م- 1945م) في كتابه: تاريخ الجزائر في القديم والحديث فيقول: "ذلك أنّ الأتراك لم يكونوا ليستقرّوا بالجزائر لولا تأييد السّكان الجزائريين وترحيبهم بهم، مدفوعين إلى ذلك بدافع العامل الدّيني المشترك الذي كان حينذاك من القوّة بحيث غطّى مؤقّتًا على مساوئ الحكم التركي".

ويقول مولود قاسم نايت بلقاسم في كتابه السّابق: (على أنّ طابع الشّخصية الدولية الفذّة، والوجود الدولي البارز، والدور العالمي المشرق الواضح، وممارسة المسؤوليات الدولية بمعنى الكلمة، كلُّ ذلك كان للجزائر بلا منازع في العهد العثماني، المسمّى خطأً وخطأً كبيرًا: العهد التركي)، ويقول عن الإطار الذي نشأت فيه الدولة الجزائرية ودور العثمانيين فيه: (فكما ساهَم أولُ نوفمبر إلى حدٍّ بعيد -إلى أبعد ممّا نتصوّره- في تحرير بلدان المغرب العربي بل وإفريقيا كلّها، فإنّ دعوة الجزائر لبابا عروج وخير الدّين وبعثهما لما سمَّيَاه بدولة الجزائريين قد غيّر مجرَى التاريخ الإفريقي وغير الإفريقي فعلاً).

ثم يتحدّث عن دعوة أهل بجاية والعاصمة لهؤلاء الإخوة العثمانيين لإنقاذهم من الاحتلال الإسباني المسيحي: "وتسامَع النّاسُ في بجاية بهؤلاء الإخوة الأربعة (وقد استقرُّوا في جرْبَة بتونس ومعهم ألفٌ من العثمانيين) فأرسل إليهم علماءُ وأعيانُ بجاية يستصرخونهم لإنقاذ الجزائر من البطش الصّليبي"، ويقول عن العاصمة: "ثم جاء الإخوة عروج وخير الدّين إلى العاصمة بطلبٍ من وفدٍ منها من الثعالبة الذين كانون يحكمونها برئاسة سليم التومي"، ثمّ يقول عنهم: "وقادَ الإخوةُ مقاومةَ سكان العاصمة للإسبان إلى أن أخرجوهم منها، وبعثوا ما سمّوه دولة الجزائريين سنة 1516م، وامتدت مقاومتهم للإسبان وللخونة السّائرين في ركابهم والمتعاونين معهم في عدّة جهاتٍ من البلاد، إلى أن استشهدوا ولم يبق إلاّ خير الدّين الذي وَطّد أركان الدولة الواحدة الموحّدة التي كان لها شأنٌ وأيُّ شأن..".

ويقول الدكتور أبو القاسم سعد الله (1930م- 2013م) في حوارٍ مع جريدة الحقائق الأسبوعية في مارس 2007م، وهو يجيب عن السؤال: هل تعتبرون الحكم العثماني في الجزائر استعمارًا؟ فقال: "العثمانيون مسلمون مثلهم مثل الجزائريين، كما ينتمون إلى الحضارة العربية الإسلامية الشرقية التي ينتمي إليها معظم المسلمين في زمانهم، وقد تصاهر الجزائريون مع العثمانيين واندمجت أسرٌ كثيرةٌ من الطرفين حتى كوّنت نسيجًا اجتماعيًّا واحدًا، وكان العثمانيون في المستوى الاجتماعي والاقتصادي والثقافي لا يكادون يختلفون عن الجزائريين، ومن ثمّة فإنّ العثمانيين لم يكونوا مستعمِرين كالفرنسيين.. نعم هناك بعض التصرّفات التي قد يتفق فيها العثمانيون مع الفرنسيين، ولكنّ العثمانيين لم ينتزعوا الأراضي من أصحابها ولم يقوموا بحركة توطينٍ على حساب أهل البلاد، ولم يفرضوا على السّكان مذهبًا ولا لغةً ولا ثقافةً معيّنة، ولعلّ أبرز ما تتجلّى فيه العلاقة بين الجزائريين والعثمانيين هو الاشتراك في الجهاد البّري والبحري ضدّ الغارات الأوروبية المتكرّرة على السّواحل الجزائرية ومدنها".

ويقول المستشار برئاسة الجمهورية المكلّف بالأرشيف الوطني والذاكرة الوطنية المؤرّخ عبد المجيد شيخي: "التواجد العثماني بالمغرب العربي وخاصة بالجزائر كان بإرادة الشّعب الجزائري الذي انضمّ بمحض إرادته إلى الدولة العثمانية، والوثائق التاريخية شاهدة على ذلك، كما مكّن التواجدُ العثماني بالجزائر من ميلاد دولة جزائرية بعناصرها الأساسية التي تسير عليها الدول حاليًّا..".

ويقول أحمد توفيق المدني (1899م- 1983م) في كتابه: هذه هي الجزائر، تحت عنوان: الجمهورية الجزائرية العثمانية، وهي التسمية التي ليست من مبالغاته، بل هي تسميةٌ "فولتير دي بارادي" أحد سفراء فرنسا في القرن 18، وقد ألّف كتابًا قيّمًا سمّاه: الجمهورية الجزائرية في القرن الثامن عشر، فيقول توفيق المدني وهو يتحدّث عن الهجمات الصّليبية للإسبان ضدّ المهجَّرين قسْرًا من الأندلس سنة 1492م إلى بلاد المغرب الإسلامي التي كادت أن تسقط: ".. لولا أن تدخّل القدَرُ وحدثت المعجزة، كانت المعجزة تدخّلُ بطلَيْن من أبطال الإسلام الخالدين: بابا عروج التركي وشقيقه خير الدّين في ميدان الكفاح الجزائري، وأخذت وُفود المسلمين الجزائريين تَتْرَى على الزّعيمَيْن البحريَّيْن طالبةً منهما النّجدة والإنقاذ والإعانة على طرد الإسبان عن السّواحل وعن البلاد"، ثم يقول: "الجمهورية الجزائرية التي تألّق نجمُها ساطعًا خلال ثلاثة قرون (وهي مدة الوجود العثماني) ولم يكن بها من الجند التركي إلاّ ثلاثةُ آلافٍ لا غير..".

ويقول المؤرّخ الشيخ عبد الرّحمان الجيلاني (1908م- 2010م)، وهو يتحدّث عن الحملات الصّليبية الإسبانية على الجزائر بعد سقوط الأندلس في كتابه (تاريخ الجزائر العامّ): "وقد مَنّ الله على أهل الجزائر وأوّلاهُم بمن يدافع عنهم ويردّ صوْلة هذه الاعتداءات الإفرنجية، وذلك بإلْهامِهم إلى الالتجاء إلى الأمير البحري عروج وأخيه خير الدّين، وقد أظهرَا من البطولة الخارقة والغيرة الإسلامية على أهل الجزائر والأندلس ما يسجّله التاريخ بأفخر الذِّكر وجزيل الشّكر". طبعًا.. سوف لن تكفي هذه الشّهاداتُ التاريخية من هؤلاء المؤرّخين لإسكات ببغاوات فرنسا عن مقولاتهم بالاحتلال العثماني للجزائر.

.. يُتبع

يحدث الآن..

إثيوبيا تهب النيل لـ"إسرائيل"

■ بقلم: عبد الرحمن جعفر الكناني

إن قُطعت منابع الحياة عن مصر والسودان، فهي قطعٌ لنسع الحياة في الوطن العربي، معركة الوجود لا تتجزأ في جغرافيا تفصلها الحدود، ولا تفصلها تحدياتٌ تقطع طريقها نحو كل مدينة وقرية ذُكرت في خارطة وطن أو لم تُذكر، فالعدو الفاقد لمكوّنات الوجود، يجرّدنا بلا استثناء من حق الوجود، ويطوي سفر تاريخنا المدوَّن منذ الأزل في كتب السماء التي خص بها الله هذه الأرض دون غيرها، ويغيّر العدو وجهة الكون من دون أن يبقي لنا أثرا في حاضر لا إشراقة مستقبل فيه، ولا ذاكرة نعود فيها لماض عريق يذكّرنا بوجود أزلي يندثر.

النيل دفق حياة ينقطع جريانُه، أو يراد قطع جريانه في تخطيط شيطاني، يحصره في خزان مائي كبير، محتكرا موارده في قلب مجراه إثيوبيا، ليخنق مصر والسودان، ويسلّما وجودهما المرهون بنهر أقيمت على ضفافه العربية أعرق الحضارات، ويضعهما خارج الوجود البشري.

مخطط نفذته "إسرائيل" بديلا لمشروع تحويل مياه النيل من مصر إلى فلسطين المحتلة عبر شقّ ستّ قنوات تمرّ تحت قناة السويس، رفض الرئيسان أنور السادات وحسني مبارك تنفيذه تحاشيا لردود فعل شعبية غاضبة ولما له من تداعيات خطيرة على الأمن المائي القومي.

إزاء ذلك الرفض وجدت "إسرائيل" وسائل ضغط على مصر هدفها ضرب أمنها المائي الذي يؤثر على قواعد أمنها القومي، من خلال مدّ جسور العلاقة مع دول حوض النيل في شرق إفريقيا، وتغذية الخلاف بين أديس أبابا والقاهرة حول الحصص المائية، وتقديم الدراسات الإستراتيجية لإقامة أربعين سدا على ضفاف النيل الأزرق وتحويل مجراه في إثيوبيا بتمويل من البنك الدولي بما يؤدي إلى انحسار الحصص المائية لمصر والسودان.

وطّدت "إسرائيل"علاقاتها مع إثيوبيا، وأرسلت لها الخبراء في مجال الطاقة والزراعة والثروات المائية، وقدّمت لها التكنولوجيا وكل التقنيات اللازمة لتطوير سياستها المائية والتحكم بموارد نهر النيل، بما شجّعها على التلاعب بالحصص المائية المخصّصة لمصر والسودان.

عزّزت زيارة رئيس الوزراء الإسرائيلي نتنياهو إلى دول شرق إفريقيا "إثيوبيا وكينيا وأوغندا ورواندا" عام 2016 تحكّم تل أبيب بدول حوض النيل هذه عبر دعمها التكنولوجي والمالي في مختلف المجالات، وتوجيه سياساتها المائية ضد مصر والسودان، وهذا ما يفسّر فشل المفاوضات المصرية- الإثيوبية التي بدأت قبل 9 سنوات ووصولها إلى طريق مسدود.

سدُّ النهضة الذي سيغيّر تاريخ النيل، هو خزانٌ مائي كبير انتصب في إثيوبيا له القدرة على استيعاب مياه نهر النيل بكاملها، وقفت "إسرائيل" على تنفيذ مراحله حتى اكتماله، وتولّت إدارته عبر شركاتها المتخصصة، فقد أسندت مهمة إدارة الطاقة الكهربائية وأمن حماية السد إلى شركات إسرائيلية كبرى، بدعم من رئيس الوزراء الإثيوبي هيلي ماريام ديسالين الذي عمل مهندسا مدنيا في شركة سوليل الإسرائيلية.

عادت مقولة رئيس الكيان الإسرائيلي الأسبق شمعون بيريز إلى الواجهة في حرب المياه الراهنة لمعرفة من يقف وراء "العدوان" الإثيوبي على مصر والسودان: "لن تنهض إفريقيا إلا بحلّ مشكلات المياه بالتكنولوجيا الإسرائيلية".

هدف "إسرائيل" من تجميع مياه نهر النيل في خزّان سدّ النّهضة هو بيعها فيما بعد إلى مصر والسودان ولأيّ دولة تعاني من نقص المياه بعد ضمان اكتفائها المائي، إمعانا في ضرب ما تبقّى من قواعد الأمن العربي برمّته، وتغيير وجه الأرض التي طالما تغنّت بأنهارها.

يُـتـم فـي الجـزائـر!

يحلّ علينا عيد الأضحى المبارك هذه السنة دون صلاة عيد في المساجد فضلا عن أن تكون في المصليات كما هي السُّنّة. فقد صلى الجزائريون صلاة العيد في بيوتهم مع أسرهم وعائلاتهم مع ما سُجّل في بعض الأحياء والشوارع من أدائها جماعة بين أبناء الحي الواحد -قد يكون ذلك مؤشرا على انفلات قريب لا قدر الله.

■ بقلم: أ / جمال غول

بينما صلاها المسلمون جماعة مع أئمتهم في مختلف دول العالم الإسلامي، في صورة جمالية ترسم اجتماع المسلمين وتآلفهم وتضرّعهم لله رب العالمين كي يرفع عنهم الوباء و يدفع البلاء مستمعين لخطبة العيد التي راح أئمتهم يشحذون من خلالها الهمم، ويرفعون المعنويات، ويزرعون الأمل الذي هو روح الحياة، هذا الأمل الذي لا يكون إلا في محراب الإيمان بالله تعالى، ليُوثّق المسلمون صلتهم بربهم ويُحسنوا الظن بربهم الكريم، ليروا بعد ذلك من العجائب وألطاف الأقدار مالا يخطر على بال، أوليس قد قال ربنا تعالى "وإذا سألك عبادي عني فإني قريب أجيب دعوة الداع إذا دعان، فليستجيبوا لي وليؤمنوا بي لعلهم يرشدون".

ومن خلال تلك المشاهد التي بثّتها القنوات على الهواء مباشرة، وجد الجزائريون أنفسهم كاليتامى الذين لا كافل لهم ولا مُعيل وهم في يوم عيد أصيل !

إذا كنّا قد تلقّينا قرار تعليق الجمعة والجماعات الصادر بتاريخ 17 مارس 2020 بشيء من التقبّل والتفهّم، ذلك أن بعض الدول قد سارعت إلى إصداره قبلنا، فقلنا إذا عمّت المصيبة خفّت، وتوقّعنا أنها ما هي إلا أيام وتزول الشدة ويظهر من تحت الغيوم الهلال، ولم يكن في حسباننا أن تطول مدة عبارة "صلّوا في بيوتكم" التي يُنادى بها مع كل أذان يُرفع، وتهتز لها القلوب المتعلقة بالمساجد أكثر من وقع طبول الحرب التي-دون سابق إنذار- تُقرع، وتذهل كل مصلٍّ فيها عما صلى في غيرها كأنه لم يصلِّ ولم يركع!

وصار الحال إلى شرِّ حال لا ندري أحرمانٌ هو أم تمحيص وامتحان!؟

ثم استبشرنا بالفتح التدريجي لمختلف المجالات والفضاءات ظنا منا أن المساجد لن تكون بدعا من الأمر، وأنّ المنطق الصحيح يقتضي أن يجري عليها ما يجري على نواحي الحياة المتعددة، إن لم تكن هي صاحبة السَّبق والأولى بتوقيف الغلق.

وانتظرنا وطال انتظارنا الذي حبس أنفاسنا وتسارعت له دقاتُ قلوبنا مع هبوط سريع في منسوب الإيمان أدّى بنا إلى الإصابة بفقر الإيمان. وقد غبطنا إلى درجة الحسد المحمود تلك الدول التي أعادت فتح مساجدها رغم أن عدد الإصابات فيها أضعاف ما هو عليه في الجزائر!

وجاء عيد الفطر وصلى المسلمون في بعض الدول صلاة العيد في مساجدهم أو مصلياتهم، وصلى الجزائريون في بيوتهم ظانين أنها أول وآخر صلاة عيد تصلى بهذا الشكل.

ومضى شهران كاملان وعشرة أيام ليجد الجزائريون أنفسهم أمام المشهد نفسه في صلاة عيد الأضحى، غير أن المميز أنها البلد الوحيد الذي مازالت بيوت الله فيه موصدة!

فما كان يُسلّينا من قبيل (إذا عمّت خفت) زاد من حزننا، وما كان مبررا للغلق كالغموض الذي كان يعتري أن شر الفيروس لم يعد يقوى في ظل تأكيد الخبراء على أن الحل في التعايش معه وفق اتخاذ أسباب الوقاية والسلامة، اللهم إلا ما بقي من حُجّة يزعم أصحابها أن المصلين في الجزائر لا يمكنهم الالتزام بإجراءات الوقاية، بخلاف جميع المصلين في العالم، الذين التزموا منذ فتح مساجدهم، بل أثبتوا أنهم أكثر التزاما من أي فئة أخرى في المجتمع.

فهل رواد المساجد في الجزائر همجيون ليكون ذلك من المسلّمات، عند من يرى ضرورة استمرار غلق المساجد؟

وإذا كان المصلون الجزائريون ليسوا كذلك - وهم ليسوا كذلك- فلماذا لا تُفتح المساجد وفق مخطط فتح تدريجي، يتضمن كل بروتوكولات الوقاية المنصوص عليها عالميا ومحليا؟

ولمن يبكي على الإمام، ويشحذ له التخوّفات الممكنة- من بعض المسؤولين- نقول له ما قاله الأجداد: (لا توصي الميّت على بكى باباه)، فإن الحلّ ليس في استمرار غلق المساجد، وإنما في إيجاد حلول لرفع تلك التخوفات الحقيقية منها دون التوهّمات، وذلك بإشراك المجتمع في عملية التنظيم كما نفعل في صلاة التراويح والأعياد كل عام، فإنّ للأئمة الأشاوس طلبة في الحلقات القرآنية والدروس العلمية، ومن طلبتهم من هم منخرطون في الكشافة الإسلامية والجمعيات الوطنية والمحلية وغير ذلك، وغالبيتهم على استعداد كامل لخدمة ضيوف الرحمن في بيوت الملك العلام، كيف لا وهم الذين أداروا العملية باقتدار في بعض مراكز البريد فكيف سيعجزون عن ذلك في بيوت الله؟

أليس في تبرير فتح المجالات التجارية بحجة الخوف من الانفجار الاجتماعي قدحٌ في دين الجزائريين، كونهم لا يصبرون على فراغ بطونهم ويصبرون على خواء قلوبهم؟

أليس بقاء المساجد مغلقة في الجزائر دون غيرها من البلدان يُعدّ سُبَّة لبلد، كل مساجده تابعة لوزارة الشؤون الدينية والأوقاف، ولا يتفرّد من ذلك مسجد واحد؟

أليس من اليُتم الذي ليس بعده يُتم، أن يصلي المسلمون في أحد المساجد وقد بلغ عددُهم مئات الآلاف، وتبقى مساجد الجزائر مغلقة، وهي التي لا يزيد حجم استيعاب أكبرها ـ على ندرتها ـ عشرات الآلاف فقط؟

ليست الجزائر من تترك أبناءها لليُتم، وليس الجزائريون من يرضون اليُتم، وأبوهم الإسلام وأمّهم الجزائر.

مواقيت الصلاة

الفجر	الظهر	العصر	المغرب	العشاء
04:16	12:54	16:43	19:55	21:26

اقرأ هذا الخبر

انتحار أربعينية بمادة "الأسيد" بجيجل

● توفيت صباح أمس سيدة في الأربعين من العمر بمستشفى الطاهير متأثرة بحروق غب جهازها الهضمي ناتجة عن شربها لمادة الأسيد قبل ثلاثة أيام، الضحية تنحدر من منطقة الثلاثة ببلدية الطاهير، مطلقة بدون أولاد، كانت قبل ثلاثة أيام قد ابتعدت عن بيت عائلتها بحوالي 500 متر لتقوم بشرب كمية معتبرة من الأسيد، قبل أن تنتبه لها نسوة كن بالقرب من المكان حاولن إنقاذها، لكن دون جدوى، ليتم نقلها إلى مستشفى الطاهير، أين مكثت ثلاثة أيام بمصلحة الإنعاش، لتلفظ أنفاسها الأخيرة صباح أمس، هذا وقد فتحت مصالح الأمن تحقيقا حول ملابسات الحادث، فيما رجحت مصادر من محيط عائلتها أنها أقدمت على الانتحار نتيجة تراكم الضغوط والمشاكل العائلية.

■ عبد العزيز. ب

انتحار شابة في ثاني أيام العيد بقسنطينة

● لفظت مساء أول أمس، المتزامن مع ثاني أيام عيد الأضحى المبارك، شابة تبلغ من العمر 32 سنة، أنفاسها الأخيرة، بعد ما أقدمت على وضع حد لحياتها شنقا بواسطة سلك كهربائي، على مستوى مدخل مسكنها العائلي الكائن بالبناء الفوضوي بقرية قطار العيش ببلدية الخروب في ولاية قسنطينة. وقد تدخل عناصر الوحدة الرئيسية للحماية المدنية بالمدينة الجديدة علي منجلي، لنقل جثتها إلى مصلحة حفظ الجثث بمستشفى المدينة الجديدة علي منجلي، بعد ما اكد طبيب الحماية المدنية وفاتها في عين المكان، فيما قام عناصر فرقة الدرك الوطني بمعاينة مكان الحادثة وباشروا تحقيقهم لمعرفة ظروف وملابسات الحادثة الأليمة، والتي لازالت أسبابها غامضة.

■ عصام بن منية

9 جرحي في حادثي مرور بالجلفة

● وقع أمس، ومساء أول أمس حادثا مرور بالجلفة اسفرا عن إصابة تسعة ركاب بجروح متفاوتة الخطورة، الحادث الأول وقع بين قرية مويلح ومدينة الجلفة اثر انحراف وانقلاب سيارة بيجو 505 تسببت في إصابة خمسة ركاب بجروح متفاوتة الخطورة وتتراوح أعمار المصابين ما بين 33 و42 سنة من بينهم حالتان خطرتان، قامت وحدات الحماية المدنية بتحويلهم إلى الاستعجالات الطبية بمستشفى محاد عبد القادر، والحادث الثاني الذي وقع صبيحة أمس اثر اصطدام مباشر بين سيارتين سياحيتين على الطريق الرابط بين البراكة وسيدي بايزيد اسفر عن اصابة اربعة ركاب بجروح متفاوتة الخطورة تتراوح اعمارهم ما بين 36 و80 سنة.

■ نورين. ع

الصحفي عبد المجيد بن حديد في ذمة الله

● توفي الصحفي السابق بوكالة الأنباء الجزائرية، عبد المجيد بن حديد، يوم السبت عن عمر يناهز 79 عاما بمستشفى القليعة بولاية تيبازة إثر مرض عضال، حسب ما علمناه لدى عائلته. وباشر الفقيد مشواره الصحفي ضمن هيأة تحرير أسبوعية "المجاهد الأسبوعي" الناطقة باللغة العربية قبل التحاقه بوكالة الأنباء الجزائرية، حيث تولّى عدة مناصب مسؤولية.

وشغل عبد المجيد بن حديد، الذي كان بين 1984 و1990 مراسلا لوكالة الأنباء الجزائرية ببيروت (لبنان)، منصب مدير الإعلام بالوكالة قبل تعيينه مستشارا لرئيس مجلس الأمة. وأمام هذا المصاب الجلل قدم وزير الاتصال الناطق الرسمي للحكومة عمار بلحيمر، خالص التعازي والمواساة لأفراد عائلة الفقيد، داعيا العلي القدير أن يتغمده بواسع رحمته وأن يلهمهم جميل الصبر والسلوان.

وفي هذا الظرف الأليم أعرب المدير العام لوكالة الأنباء الجزائرية وكافة العاملين بها عن تعاطفهم ومواساتهم لعائلة المغفور له. ووصف المدير العام لوكالة الأنباء الجزائرية فخر الدين بلدي، الفقيد بـ"الأخ والصديق والزميل" المعطاء والكريم والمهني المثالي.

■ ق. و

باقي

bakimou7@hotmail.com

فتح متجر مجاني جديد ابتداء من اليوم

الجزائريون أرسلوا 275 مليون ملصقة عبر تطبيق "فيبر"

أرسل الجزائريون على مدار 7 أشهر مضت من السنة الجارية 2020 ما يعادل 275 مليون رسالة نصية تحتوي على ملصقات، كما أنزلوا مليون ونصف مليون ملصق، وفق ما أعلنته الشركة، المملوكة لشركة راكتون اليابانية أحد التطبيقات الرائدة في العالم للتواصل عبر الرسائل والمكالمات المجانية والآمنة.

كريمة. خ

وكشفت الشركة ذاتها بمناسبة عيد الأضحى المبارك عن فتح متجر للملصقات مجانًا للمستخدمين في الجزائر ابتداء من اليوم يحتوي على مجموعة كبيرة وغنية ومتنوعة من الملصقات التي يمكن مشاركتها بين مستخدمي التطبيق والتي سيتمكن المستخدمون الجزائريون من التمتع بها مجانا خلال شهر أوت الجاري، وذلك لنشر أجواء الفرح خلال عيد الأضحى المبارك.

ويؤكد المختصون في التكنولوجيات الحديثة ورواد مواقع التواصل الاجتماعي أنّ الملصقات باتت جزءًا لا يتجزأ من محادثاتنا عبر الإنترنت، فهي تساعد على التعبير عن المشاعر ونقل الأفكار بطريقة سهلة وممتعة.

ويضم متجر ملصقات "فايبر" مجموعة غنية وواسعة من الملصقات التي تغطي مواضيع مختلفة مثل محبي الطعام والصداقة والحب والرياضة والتعليم بالإضافة إلى خيارات الملصقات المتحركة.

وفي تعليق للسيدة آنا زنامنسكايا، كبيرة مسؤولي النمو في شركة راكوتنفايبر أكدت فيه "حرص شركة فايبر على توفير محتوى محلي يتناسب مع احتياجات وأذواق المستخدمين المحليين. لقد أنشأنا مجموعة كبيرة من الملصقات خصيًصا لمستخدمينا في الجزائر والعالم العربي، بما في ذلك الملصقات ذات الطابع العربي والإسلامي بالإضافة إلى البرامج المحلية والرياضة."

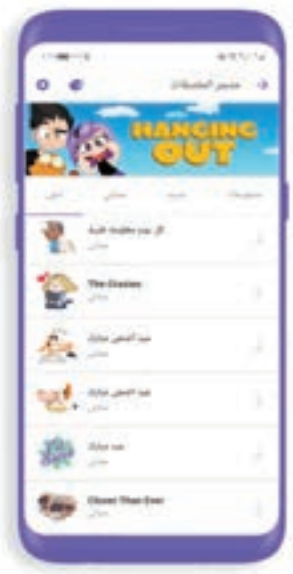

خلال الـ24 ساعة الأخيرة

وفاة شخصين وإصابة 209 آخرين بجروح في حوادث مرور

● لقي شخصان حتفهما وأصيب 209 آخرين بجروح متفاوتة الخطورة في عدد من حوادث المرور سجلت عبر مناطق متفرقة من الوطن خلال الـ24 ساعة الأخيرة، حسب ما أفادت به الأحد حصيلة لمصالح الحماية المدنية. وذكر المصدر ذاته أن أثقل حصيلة سجلت بولاية الجزائر العاصمة بوفاة شخص وإصابة 17 آخرين بجروح.

وفيما يخص النشاطات المتعلقة بالوقاية من انتشار فيروس كورونا، قامت وحدات الحماية المدنية، خلال نفس الفترة، بـ57 عملية تحسيسية عبر 4 ولايات (30 بلدية) لفائدة المواطنين ذكرت من خلالها بضرورة احترام قواعد الحجر الصحي والتباعد الاجتماعي، بالإضافة إلى القيام بـ70 عملية تعقيم عبر 5 ولايات (32 بلدية) شملت منشآت وهياكل عمومية وخاصة وكذا مجمعات سكنية وشوارع خصصت لها المديرية العامة للحماية المدنية 181 عون حماية مدنية بمختلف الرتب و34 سيارة إسعاف و28 شاحنة، بالإضافة إلى وضع أجهزة أمنية لتغطية 34 مكانا للإقامة موجهة للحجر الصحي للمواطنين عبر 12 ولاية (الجزائر وبسكرة وإليزي ومستغانم وتيزي وزو و بومرداس وسطيف وقالمة وقسنطينة وعين الدفلى وعنابة وسكيكدة).

■ ق. و

الصفاقسي يحل أزمة بن شاعة نهائيا

● أعلن نادي الصفاقسي التونسي، جاهزية لاعبه الجزائري زكرياء بن شاعة، بدءا من أمس الأحد بعد تسوية وضعيته القانونية مع الاتحاد التونسي لكرة القدم..

وأفاد النادي على صفحته الرسمية بموقع التواصل الاجتماعي (فيس بوك)، أن بن شاعة سيكون على ذمة الإطار التدريبي للفريق بدءا من مباراة اليوم، ضد اتحاد تطاوين بعد التنسيق مع رئيس اتحاد الكرة التونسي..

كان بن شاعة (23 عاما)، انتقل للصفاقسي قادما من فريق اتحاد العاصمة الجزائري في فترة الانتقالات الشتوية الماضية على سبيل الإعارة مع أولوية الانتداب، وتعرض للإصابة أبعدته عن التدريبات..

وشهدت صفقة شراء اللاعب بعقد لمدة 3 سنوات، تعطيلا بسبب التأخر في دفع قيمة الصفقة، قبل أن يعلن الصفقاسي اليوم تسوية ملفه.

■ ق. ر

انتشال جثة طفل غريق من مجمع مائي بالبليدة

● انتشلت مصالح الحماية المدنية بولاية البليدة جثة طفل غرق بالمجمع المائي "بوجرو" بمركز فروخة ببلدية الصومعة (شرقا) حسب ما أفادت به الأحد خلية الاعلام على مستوى مديرية الحماية المدنية.

وأوضحت ذات المصادر أن عملية البحث عن الطفل البالغ من العمر 13 سنة والتي باشرتها كل من وحدة الحماية المدنية لقطاع بلدية الصومعة وبالتدعيم من فرقة غطاسي الحماية المدنية فاقت الساعة ونصف.

وأضافت أن مصالح الحماية المدنية تمكنت من العثور على جثة الطفل في قاع المجمع المائي على الساعة 18 سا و20د من مساء السبت ليتم نقلها إلى مستشفى بوفاريك.

وتفاديا لتسجيل حوادث مماثلة دعت مديرية الحماية المدنية كافة المواطنين إلى تفادي السباحة في الأماكن الخطيرة والسباحة في المجمعات المائية، مؤكدة على الدور الكبير الذي يلعبه الأولياء في مراقبة أبنائهم ومنعهم من السباحة في مثل هذه الأماكن الخطيرة.

■ ق. و

أصداء

بقلم: أ. محمد الهادي الحسني

راسبوتين الجزائر

"جزائريان" استغربت تلقيبهما بما لقبا به من دون أن أعرف سبب تلقيبهما بذينك اللقبين، أما أولهما فهو قدور بن غبريط، الذي لقب بـ "الجنرال"، رغم أنه لم يكن حتى "كابرال"، رغم تشرفه بخدمة فرنسا من "مهده إلى لحده"، وذلك هو وسامه الأكبر الذي "فاخر" به، ورفع به خسيسته حتى في يوم الحج الأكبر، يوم حج ليس لوجه الله في سنة 1916، ولكن تسبيحا بحمد فرنسا، وتمجيدا لأعمالها الإجرامية، وحثا لـ"الشريف" حسين لإعلان الثورة ضد الدولة العثمانية، وأما ثانيهما فهو كحول محمود، الذي كانت أعماله "كحلة" ولم تكن محمودة، بل كان "بقلمه ولسانه من أحسن الدعاة لفائدة القضية الفرنسية"، كما شهد مدير الشؤون الأهلية في الجزائر "ميّو"، (انظر: مقتل الإمام كحول لـ: بو سولداني. ص11).

فأما من لقب بن غبريط بـ"الجنرال" فهو الأستاذ سعيد الزاهري، قبل أن يبيع قلمه بثمن بخس لمن اشتراه من الشيوعيين والمتاجرين بالدين والوطنية، وأما من لقب كحول بـ"راسبوتين" الجزائر فهو الأستاذ أحمد توفيق المدني، رحمه الله، وكلا اللقبين وردا في مجلة "الشهاب" المجاهدة ضد فرنسا وعملائها.

إن أقبح ما يصيب الإنسان "المسلم" هو أن يؤتيه الله - عز وجل - آياته، فتغلبه شقوته وشهوته، فينسلخ من آيات الله، فتعمى بصيرته، فلا يميز بين الحسن والقبيح، وبين الخير والشر، وبين العدل والظلم، وبين الحق والباطل، وبين الودود واللدود.. وصدق الله العظيم القائل في كتابه الكريم "فإنها لا تعمى الأبصار، ولكن تعمى القلوب التي في الصدور".

إن راسبوتين الأصلي هو شخصية روسية قضى حياته (1872-1916) بين "الشيطنة"، و"الرهبنة"، يفعل ما يخجل الشيطان من فعله، تسلل إلى حاشية القيصر نقولا الثاني، وصار من بطانته، واستولى على عقله، وعلى "قلب" زوجته بعدما عالج ابنهما، فصار يأمر وينهى، يقرب من القيصر من يشاء، ويبعد من يشاء مما أدّى إلى اغتياله في سنة 1916.

وأما راسبوتين الجزائر فقد ولد في 1870، بمدينة قسنطينة، وبها تعلم من الابتدائي إلى أن تخرج في "المدرسة"، التي يتخرج منها القضاة والمترجمون ومن ترضى عنهم فرنسا بتعيينهم أئمة ومفتيين. وفي 1905 أسس مجلة "كوكب افريقيا"، الذي لم يكن "دُريًا"، فلم يستبن سبيل الرشاد، ولم ينر لقومه سواء السبيل، وفي سنة 1914 عينته فرنسا في قسم الترجمة بالولاية العامة، وتأكد الفرنسيون من "إخلاصه لفرنسا وخدمته لها" - كما قال مدير الشؤون الأهلية - فعينوه "إماما" يهدي إلى الضلال، ثم رقوه إلى منصب "مفت"، ولن ينال هذا المنصب إلا من رضيت عنه فرنسا قولا وفعلا. وكان من ألد خصوم جمعية العلماء المسلمين الجزائريين، وأكبر الكائدين لها، حتى اغتالته فرنسا في 2 أوت 1936، متهمة الشيخ الطيب العقبي وعباس التركي بالتحريض على ذلك، لتوريط جمعية العلماء.. وأبطل الله "سحر فرنسا"، وخاب كيد الفاسدين من "الجزائريين"؟

وأما راسبوتين الجزائر في زمننا هذا، فهو من قال فيه الشيخ عبد الرحمن شيبان "إنه يشعل النار في الثلج" غفر الله لنا وله وللصالحين من الجزائريين والصالحات من الجزائريات.

وأما راسبوتين الجزائر الذي ما يزال يجوس خلال الديار، فسيأتي وقت قريب ينكشف فيه أمره، وهو ليس شخصا واحدا، بل هم كثر، وقد سمت فرنسا نهجا في مدينة الجزائر باسم كحول، وما يزال هذا الاسم إلى اليوم، والمطلوب حذفه.

الفقيه الحاج مبارك معطالله في ذمة الله

● انتقل إلى رحمة الله وعفو ربه الشيخ الفقيه الحاج محمد بن مبارك معطالله عن عمر يناهز 90 سنة، تاركا خلفه حلقات علمية كان يدرس فيها الفقيه علم المواريث والنحو وفقه العبادات.

الفقيد من أوائل الطلبة الذين التحقوا بالمدرسة الداخلية الوحيدة بالمنطقة لمدرسة الشيخ سيدي احمد ديدي بتمنطيط رفقة الشيخ بلكبير في أربعينيات القرن الماضي، ومنذ ذلك الحين لازم المدرسة في تدريس أبناء المسلمين القرآن الكريم وتعليم الناس أمور دينهم ودنياهم. عرف عن الشيخ الزهد والتواضع والسير على نهج السلف في ترسيخ منهج الوسطية والاعتدال والإفتاء على مذهب الإمام مالك والعقيدة الأشعرية، فكان لا يحبذ الأضواء والظهور في المؤتمرات ولا الندوات، فلا يرى إلا تاليا لكتاب الله ومعتكفا بالمسجد.

بفقدانه تفقد الأسرة العلمية والزوايا والمدارس القرآنية بتوات خزانة علمية متنقلة بالأسرار والأنوار ومذهبا ربانيا ظاهرا يمشي بين الناس بالحسنى والسلوك الحسن والأخلاق السامية، ووري الثرى بتمنطيط بحضور طلبته ومحبيه.

■ محمد. ج