فيـما قتـل شـاب جـاره دقائـق قبـل الإفـطار بتلمـسان

مجرمون يطلقـون النـار بـ"محشـوشة" على مـواطنين في أم البـواقي !

11

الشروق اليومي

إخبارية وطنية

رأينا صواب يحتمل الخطأ ورأيكم خطأ يحتمل الصواب

طالب البنوك بتقارير حول رجال أعمال

ديـوان قمـع الغـشّ "يستيـقظ" ويُحيي ملفات الفسـاد النائمـة !

3

بينـهم أويحيى وسـلال وغـول ووزراء من المـوالاة ورمـوز في المعـارضة

طرد 100 شخصية من "المنطقة الخضراء" !

- مهلة أسبوع لإخلاء الفيلات والشاليهات.. ومعنيون "هرموا" في إقامة الدولة
- بن يونس وزرهوني وميهوبي وخليدة تومي ومحمد عيسى وسلطاني في القائمة

2

الحـراك يدخـل الجمعـة 12.. والمتـظاهرون يصرخـون:

صائمـون.. صامـدون

3---5

- مباركة حبس رؤوس العصابة.. ودعم ملاحقة ناهبي أموال الشعب

- التمسّك برحيل بن صالح وبـدوي.. ورفـض رئاسيات جويلية

تصوير: جعفر سعادة

- معارضـة عـودة المتـورّطـين في "انقـلاب" التسعيـنات

echorouk1@gmail.com ■ السبت 11 ماي 2019 الموافق 06 رمضان 1440 ■ العـدد 6169 ■ الجزائـر: 20 دج ■ فـرنسا 1€ ■ www.echoroukonline.com

القائمة تشمل وزراء وسياسيين من الموالاة والمعارضة

إقامة الدولة تطالب 100 شخصية "ثقيلة" بالمغادرة

■ مهلة أسبوع للمعنيين لإخلاء الفيلات والشاليهات

أخطرت إقامة الدولة الساحل في الضاحية الغربية للعاصمة، أزيد من 100 شخصية، بإخلاء السكنات التي وضعت تحت تصرفهم أثناء خدمتهم وبعد إنهاء مهامهم، ومنهم من بقي في تلك الإقامة سنوات عديدة بدون وجه حق.

وليد. ع

ونقلت مصادر متطابقة، أن من بين المعنيين بمغادرة الإقامة في غضون أسبوع، الوزير الأول السابق أحمد أويحيى، والوزير الأسبق عبد المالك سلال، والوزراء السابقون أبو جرة سلطاني وعمار غول وعمارة بن يونس، إضافة إلى بلقاسم ساحلي، وهم ممن كانوا "رأس حربة" في مسعى فرض بوتفليقة لعهدة خامسة رغم الرفض الشعبي.

وفي القائمة التي تم تداولها، ستمس المغادرة كذلك عز الدين ميهوبي، ومحمد عيسى، ووزير الداخلية الأسبق نور الدين يزيد زرهوني المتواري عن الأنظار، إضافة إلى وزيرة الثقافة السابقة خليدة تومي، التي تحولت من مدافعة شرسة عن بوتفليقة إلى معارضة له، كما كانت عليه في بداياتها السياسية مع التجمع من أجل الثقافة والديمقراطية وقبلها في الحركة البربرية.

وتحولت إقامة الدولة إلى صورة تعكس الفصل بين الجزائريين، حيث تقطن فئة قليلة احتكرت المناصب والمال والقرار، خلف الأسوار المغلقة، أو ما يُطلق عليها البعض "الولاية 49"، وغالبية تكابد مصاعب الحياة في مناطق الجزائر العميقة، وما يثير الانتباه في إقامة الدولة، أنها أبقت قاطنيها حتى ممن تحولوا "للمعارضة"، لكنهم فضلوا "رغد العيش" مع كبار ساسة البلاد.

ومعلوم أن إقامة الساحل تولى تسييرها طيلة 25 سنة حميد ملزي، الذي أنهيت مهامه قبل أيام، وأودع السجن في تهم خطيرة تتعلق بالتجسس الاقتصادي وحيازة ذخيرة دون رخصة. وتحدث وزير السياحة الأسبق عبد القادر بن قرينة، بداية الأسبوع، عما سماه فضائح يكون قد ارتكبها حميد ملزي، ومما قاله "عندما أردت إنهاء مهامه في 1999 لأنني كنت مسؤولا عنه، قام بنزع منزلي مني في نادي الصنوبر، ثم أصدروا مرسوما أصبح نادي الصنوبر وموريتي غير تابعين لوزارة السياحة، وألحقوها برئاسة الحكومة، حيث كان أويحيى رئيسا للحكومة حينها، فكتبت رسالة احتجاج ورفض وقاطعت ذلك الاجتماع"، وأضاف "لقد باعوا فيلات موريتي بالدينار الرمزي، التي كان سعرها بين 20 و30 مليار سنتيم بيعت بـ14 مليون سنتيم".

وكشف بن قرينة أن "فندق الشيراطون من المفروض أن يشرف عليه وزير السياحة، لأنه تابع للخزينة العمومية وليس للخواص، فرفضوا وأشرف عليه حميد ملزي الذي أعطاه بالتراضي بما يقارب 200 مليون دولار، وفندق الدار البيضاء كان هبة من الصين بنته بـ45 مليون دولار".

رغم استلام 500 مؤسسة وطنيا

الأقسام الجاهزة لمواجهة الاكتظاظ في الدخول المقبل

أعطى وزير التربية الوطنية، عبد الحكيم بلعابد، جملة من الحلول السحرية لمواجهة مشكل الاكتظاظ في الدخول المدرسي المقبل، حيث تقرر اللجوء مجددا إلى الأقسام الجاهزة واستلام قرابة 500 مؤسسة تربوية جديدة وطنيا من أصل 2094 مشروع مؤسسة، مرجعا السبب إلى الأزمة المالية التي تسببت في تجميد عديد المشاريع التربوية الهامة.

وطمأن المسؤول الأول على القطاع، الأولياء بخصوص مشكل الاكتظاظ، بأنه سيعرف انخفاضا ملحوظا خلال الدخول المدرسي المقبل 2020/2019، من خلال جملة الحلول التي سيتم اعتمادها، حيث سيتم اللجوء مجددا إلى الاستنجاد بالأقسام الجاهزة، خاصة على مستوى ولايات البليدة، بومرادس، تيبازة، مديرية التربية الجزائر غرب والجزائر شرق، كما سيتم استلام 497 مؤسسة تعليمية جديدة من بينها 264 مدرسة ابتدائية جديدة من أصل 1250 مشروع مدرسة، إلى جانب تدشين 137 متوسطة من أصل 481 مشروع متوسطة، مقابل استلام 96 ثانوية جديدة من أصل 363 مشروع ثانوية على المستوى الوطني. وأضاف بلعابد في رده يوم الخميس الماضي، على أسئلة نواب المجلس الشعبي الوطني في جلسة علنية ترأسها معاذ بوشارب، أن السبب الرئيس وراء الاكتظاظ الذي أضحت تشهده غالبية المؤسسات التربوية في كل دخول مدرسي، هو الأزمة المالية التي أثرت بشكل سلبي على التمدرس وتسببت في تجميد عديد المشاريع التربوية الهامة والمنشآت التربوية التي ظلت مجرد ورشات غير مكتملة لم تر النور. كما أعلن بلعابد، عن تشكيل فريق عمل مختص، لمتابعة ظاهرة الاكتظاظ، تحضيرا للدخول المدرسي المقبل، لضمان مقعد بيداغوجي لكل تلميذ في الأطوار التعليمية الثلاثة.

■ نشيدة قوادري

بعدما كانت تتدخل في كل صغيرة وكبيرة

فرنسا ترفض التعليق على ما يجري في الجزائر.. منذ متى؟

محمد مسلم

يطبع الموقف الرسمي الفرنسي مما تعيشه الجزائر هذه الأيام حذر شديد.. إذ كلما ورد ذكر اسم فرنسا بهذا الخصوص، سارعت إلى التبرؤ منه، في مشهد لم يكن معهودا على هذه الدولة التي اعتادت الخوض في كل صغيرة وكبيرة، تخص مستعمرتها السابقة.

آخر "خرجة" من هذا القبيل، جسدها بيان صادر عن السفارة الفرنسية في الجزائر، والتي سارعت إلى نفي برقية صادرة عن وكالة الأنباء الجزائرية، خاضت في تصريح نسب لوزير أوروبا والشؤون الخارجية الفرنسي، جون إيف ودريان، يتحدث فيه عن موقف بلاده من الانتخابات الرئاسية في الجزائر، تزعم قوله: "فرنسا تأمل أن تجري الانتخابات الرئاسية في الجزائر في ظروف حسنة".

السفارة الفرنسية عممت بيانا ردت من خلاله على برقية وكالة الأنباء الجزائرية، جاء فيه: "توحي (البرقية) بأن تصريحات وزير أوروبا والشؤون الخارجية، السيد جان إيف لودريان، هي تصريحات جديدة، غير أنها في الحقيقة تعود إلى تاريخ السادس من مارس الماضي، وعبر عنها خلال جلسة مساءلة شفهية للحكومة في البرلمان".

بيان السفارة وإن بدا حذرا، إلا أنه حمل رسالة لا تخفى عن أحد، عندما عقبت على برقية وكالة الأنباء: "هذه التصريحات لا تعكس البتة الموقف الفرنسي في التاريخ الحالي"، موقف بقي مفتوحا على كل التأويلات.

وقبل نحو أسبوعين صدر موقف مشابه من السفارة الفرنسية، وذلك في أعقاب نشر موقع "مغرب أنتلجنس" مقالا زعم فيه أن السلطات الفرنسية طلبت من نظيرتها الجزائرية، توضيحات بشأن سجن رجل الأعمال ومالك مجمع "سيفيتال"، يسعد ربراب، بتهم تتعلق بالفساد والتهرب الضريبي والتصريح الكاذب.

السفارة سارعت يومها إلى نفي ما وصفتها "الادعاءات التي يروج لها الموقع الإخباري **maghreb intelligence** والتي مفادها أن سفارة فرنسا في الجزائر قد اتصلت بوزارة الشؤون الخارجية قصد طلب معلومات حول الملف القضائي لرجل الأعمال يسعد ربراب".

وشددت الممثلية الدبلوماسية للمستعمرة السابقة: "تذكر سفارة فرنسا في الجزائر مجددا أن فرنسا تحترم سيادة الجزائر وسيادة شعبها الصديق، وأنها لا تتدخل في الشؤون الداخلية للبلد وليست لها أي نية في ذلك".

ما جاء في هذين البيانين يؤكد أن السلطات الفرنسية سواء في قصر الإيليزي (الرئاسة)، أو الكيدورسي (وزارة الخارجية)، لم تعد تتعاطى مع الشأن الداخلي للجزائر، كما كانت في عهد الرئيس السابق، عبد العزيز بوتفليقة وحتى في تسعينيات القرن الماضي، عندما كان ما يعرف بـ"الضباط الجانفيين"، ماسكين بزمام الحكم، بل أصبحت تدرس كل ما تنوي القيام به ألف مرة قبل أن تقدم عليه.

وتدرك باريس أن الماسك بزمام الأمور في البلاد هذه الأيام، ليس كمن سبقه، فهو لا يعرف المداهنة، كما لا يقبل أي شكل من أشكال التدخل في الشأن الداخلي للبلاد، ولو تعلق الأمر بالتصريحات، وهو التشدد الذي أعقب استباحة الأجواء الجزائرية من قبل الطائرات الحربية الفرنسية، التي كانت تضرب الجارة والشقيقة مالي، بقرار من الرئيس السابق، لم يكن معهودا في تاريخ البلاد منذ استقلالها.

وكان نائب وزير الدفاع، رئيس أركان الجيش الوطني الشعبي، الفريق أحمد قايد صالح، قد هاجم فرنسا وإن لم يسمها بالاسم في الخطاب الذي كشف فيه عن المؤامرة التي كانت تحيكها "رؤوس العصابة"، ممثلة في الاجتماعات السرية التي كانت تجرى خلف الجدران، بهدف عرقلة جهود المؤسسة العسكرية في البحث عن حلول للأزمة التي تعيشها البلاد، وهو الاتهام الذي ثبّتته اعترافات كل من الرئيس الأسبق، اليامين زروال، الذي أكد أن مدير دائرة الاستعلامات والأمن السابق، الفريق محمد مدين المدعو توفيق، عرض عليه تولي قيادة البلاد لمرحلة انتقالية بتوجيهات من السعيد بوتفليقة، شقيق الرئيس ومستشارة الخاص، المحبوسين في السجن العسكري بالبليدة، وكذا وزير الدفاع الأسبق، اللواء المتقاعد خالد نزار، الذي اعترف بدوره بأن شقيق الرئيس كان يخطط لمواجهة المتظاهرين بعد فرض حالة الطوارئ، وإقالة قائد الأركان.

30 جوان آخر أجل للوزارة لاستغلال قوائمها

الوظيف العمومي يرخص لتوظيف الأساتذة الاحتياطيين

● مديرية تسيير الموارد البشرية تحصي 15 ألف أستاذ سيحال على التقاعد

نشيدة قوادري

رخصت المديرية العامة للوظيفة العمومية، لوزارة التربية الوطنية، باستغلال قوائم الأساتذة "الاحتياطيين" الناجحين في مسابقة التوظيف الخارجية الخاصة بالمتوسط والثانوي، لسد الشغور البيداغوجي، إلى غاية 30 جوان المقبل، على أن يتم إما الذهاب لبرمجة مسابقة توظيف جديدة السنة المقبلة أو العمل بالاحتياط إلى غاية استنفاد كافة القوائم بافتكاك رخصة أخرى.

وأبدت المصالح المختصة على مستوى المديرية العامة للوظيفة العمومية، في ردها على مراسلة صادرة عن وزارة التربية الوطنية، موافقتها لشروعها بصفة قانونية وفورية في استغلال قوائم الأساتذة "الاحتياطيين" الناجحين في مسابقة التوظيف الخارجية التي نظمتها الوزارة الوصية سنة 2018 على أساس الاختبار الكتابي، والتي أفرزت فائضا كبيرا في عدد الناجحين وبمعدلات تراوحت بين الجيدة والممتازة في مختلف التخصصات، وذلك بغية سد الشغور البيداغوجي المطروح حاليا وإلى غاية نهاية الموسم الدراسي الجاري، أي إلى غاية تاريخ الـ30 جوان المقبل، وبالتالي فلا يمكن في هذه الحالة تنظيم مسابقة جديدة إلى غاية استنفاد كل القوائم، غير أنه وفي حال إذا تم تسجيل شغور كبير في الدخول المدرسي المقبل 2020/2019 فإنه يمكن اللجوء إلى مصالح الوظيفة العمومية إما للحصول على رخصة ثانية لتمديد العمل بالاحتياط وإما الشروع مباشرة في برمجة مسابقة توظيف جديدة بناء على ما تنص عليه القوانين سارية المفعول. من جهتها، أحصت مديرية تسيير الموارد البشرية بالوزارة، عدد الأساتذة الذين سيحالون على التقاعد قبل الـ31 أوت المقبل والذي فاق 15 ألف أستاذ على المستوى الوطني، بناء على الاجتماعات والندوات الجهوية، التي تم عقدها تحضيرا للدخول المدرسي القادم، وبالتالي وجب على الوصاية اتخاذ الإجراءات اللازمة والقرارات المناسبة للعمل بصفة مستعجلة على تعويض مناصب المتقاعدين الشاغرة لتفادي الاصطدام بأقسام فارغة دون أساتذة. إلى جانب سد الشغور الذي سيترتب عن الوفاة، التحويل، الاستيداع، والانتداب والترقيات في الرتب المستحدثة.

سحب استدعاءات البكالوريا و"البيام" في 15 ماي

أعلنت وزارة التربية الوطنية، عن فتح المواقع الإلكترونية للديوان الوطني للامتحانات والمسابقات، لتمكين المترشحين من سحب الاستدعاءات الخاصة بالامتحانات المدرسية الثلاثة. ودعت الوزارة الوصية في منشور لها على صفحتها الرسمية عبر "الفايس بوك"، جميع المترشحين لاجتياز امتحان شهادة نهاية المرحلة الابتدائية، الشروع في سحب الاستدعاءات ابتداء من تاريخ 9 ماي الجاري عبر الموقع: http://cinq.onec.dz

وأضافت الوصاية بأنه سيتم فتح المواقع الخاصة بسحب الاستدعاءات الخاصة بالمترشحين لامتحان شهادة التعليم المتوسط http://bem.onec.dz وامتحان شهادة البكالوريا http://bac.onec.dz بدءا من تاريخ 15 ماي الجاري.

ومعلوم، أن البكالوريا ستجرى في الفترة الممتدة ما بين 16 إلى 20 جوان المقبل، على أن ينظم امتحان شهادة التعليم المتوسط ابتداء من تاريخ 9 جوان لمدة ثلاثة أيام، فيما تم تحديد 29 ماي الجاري لإجراء امتحان شهادة "السانكيام".

■ ن. ق

حق الرد

"يتحاسبوقاع"!

● جمال لعلامي ●

الآن، تيقن المتيقنون من "السرّ" الذي جعل الحراك المليوني يتمسك بمطلب "يتحاسبو قاع"، بعد ما رفع يافطة "كليتو البلاد يا السرّاقين"، فتصوّروا عندما يقول وزير سياحة سابق، من منطلق "وشهد شاهد من أهلها"، أن مسؤولين باعوا لأنفسهم أو لأصدقائهم المسؤولين، فيلات بمحمية "موريتي" في نادي الصنوبر، قيمتها 30 مليارا، لكنهم سددوا 14 مليونا فقط!

هذه الفيلات التابعة للدولة، تحوّلت فجأة إلى "ملك بايلك"، يعيثون فيه فسادا، يؤممونه ويحوّلونه إلى أملاكهم بالدينار الرمزي، خارج القانون والأخلاق، ويكاد الواحد من العقلاء والشرفاء والنزهاء، أن يموت من شدّة الضحك، عندما يعلم بأن هذه الملايين التي بيعت بها هذه "القصور"، أقلّ من المبلغ الإجمالي الذي يدفعه "الزوالية" وعامة المواطنين عند استفادتهم من مسكن "سوسيال" أو "عدل" أو تساهمي، دون الحديث طبعا عن الترقوي العمومي!

أليس من مصيبة المصائب، أن يتورط وزيران سابقان للتضامن، في "أكل" أموال الفقراء والمعوّقين وأطفال المأساة الوطنية؟ أليس من الجرائم أن يُسرق المال العام بالملايير، ويتمّ السطو على العقار والأراضي الفلاحية والصناعية وحتى البور؟ أليس من السفاهة أن يسرق أمير "رزق الغاشي" ويعيثون في المجالس المخلية فسادا؟

لقد حصل "البدع"، في وقت كانت البلاد في حاجة إلى إبداع، لكن الطامة الكبرى، أن الفاسد تحوّل بقدرة قادر، حتى بالنسبة للإمام والمعلم الذي كاد أن يكون رسولا، تحوّل إلى "شاطر"، و"بزناسي"، وفي أسوأ الحالات إلى "زدّام" يزدم ولا يهاب الحساب والعتاب ولا حتى العقاب!

بدأ الجزائريون يستيقظون على حقائق صادمة، وشهادات واعترافات مرعبة، وحتى إن كان المواطن البسيط، اشتمّ روائح الفساد والسرقة والنهب والسطو عن طريق القانون، قبل سنوات من بداية الحراك في 22 فيفري الماضي، إلا أن التفاصيل التي بدأت "تتسرّب" من التحقيقات والتصريحات، إثر توقيف عدد من رجال الأعمال، تنذر بأن الكارثة كارثية!

ناس زمان قالوا وهم صادقين: "ألي ما قنع ما شبع"، وهؤلاء "الحيتان" من القرش والبالين لم تقنع طوال نصف قرن، وأكثر، فلم تشبع، وجعلها تطمع إلى أبد الأبدين، إلى أن انهار عليها السقف ووقع الفأس على الرأس، بعدما "انفجر" الشعب غضبا، وقد صبر عليهم صبر أيوب، وعفا عنهم مرارا وتكرارا، وأعطاهم بدل الفرصة ألفا، لكن الظاهر أن "مول الطبع ما ينطبع"، ولن يشعر المذنب بخطيئته إلا بعد أن يختلي بنفسه وضميره وراء القضبان!

أهمّ وأصعب مهمة حاليا، هي استرجاع الملايير المليرة المنهوبة، بشتى الطرق والآليات والقوانين، عدى استعادة "المسروقات"، لا معنى للبكاء على الأطلال، ولا فائدة من الاكتفاء باكتشاف وفضح السارق، إذا ظل المسروق معلقا من عرقوبه وفارغ الوفاض والجيوب!

djlalami@yahoo.fr

كانت تضم قنابل ومواد غذائية

العثور على جثة إرهابي وتدمير 5 "كازمات" بعين الدفلى

عثرت مفرزة للجيش الوطني الشعبي، أول أمس، إثر عملية بحث وتمشيط واسعة بمنطقة واد القصب، بولاية عين الدفلى، على جثة إرهابي كانت مدفونة بالقرب من أحد مخابئ الجماعات الإرهابية.

وقد مكنت هذه العملية - حسب بيان لوزارة الدفاع الوطني، تلقت "الشروق" نسخة منه - من كشف وتدمير 5 مخابئ للإرهابيين و7 قنابل مضادة للأفراد و5 قنابل مضادة للعربات وثلاث قنابل تقليدية الصنع، بالإضافة إلى 300 كيلوغرام من المواد الغذائية.

وفي إطار محاربة الجريمة المنظمة، أوقفت مفارز للجيش الوطني الشعبي، خلال عمليات متفرقة بكل من تمنراست وجانت، 18 منقبا عن الذهب وضبطت شاحنة و7 مولدات كهربائية و9 مطارق ضغط و12 قنطارا من خليط الحجارة وخام الذهب، فيما أحبطت مفارز أخرى محاولات تهريب 3500 لتر من الوقود بتندوف، بالإضافة إلى أكثر من 6300 لتر أخرى من نفس المادة بكل من سوق أهراس وتبسة والطارف.

من جهة أخرى، أوقف عناصر الدرك الوطني بالتنسيق مع مصالح الأمن الوطني بتمنراست، 105 مهاجرين غير شرعيين من جنسيات إفريقية، في حين تم توقيف 17 مهاجرا آخر من جنسيات مختلفة بتلمسان.

■ أحمد. ع

رغم الصيام والجو الحار.. الحراك في الجمعة الـ12

"صـــامدون.. في حـــراكنا مـــاضون"

• التمسك برحيل بن صالح وبدوي ورفض رئاسيات جويلية

أسقط الشارع الجزائري رهان إنهاء الحراك بسبب الشهر الفضيل... فلم يؤثر الصوم ولا الجو الحار في مسيرات الجمعة.. بل هناك إصرار على مواصلة الجزائريين المطالبة بالقطيعة مع نظام بوتفليقة، من خلال التمسك برحيل رئيس الدولة عبد القادر بن صالح، وحكومة الوزير الأول نور الدين بدوي، مع تأكيد رفضهم إجراء الانتخابات الرئاسية المقررة يوم الرابع من جويلية المقبل.

نوارة باشوش /
تصوير: جعفر سعادة

بعنوان "لا للعودة إلى نقطة الصفر"، انطلقت مسيرة أول جمعة من الشهر الفضيل و12 من عمر الحراك الشعبي، تحت شعار "لعل النصر المنشود يكون في هذا الشهر الفضيل"، فلم يثن الصوم عزيمة الجزائريين في الخروج إلى الشارع والدعوة لتحقيق كافة المطالب الداعية إلى التغيير الجذري للنظام ورحيل كافة رموزه من الواجهة، محتسبين الإرهاق النفسي والبدني الذي يعانون منه، خاصة وهم صائمون، على الله، ربما سيكون "النصر المبين "على حد تعبيرهم.

رفض عودة أبواق التسعينات

وكالعادة، فإن مدرجات البريد المركزي عرفت توافد العشرات من المتظاهرين منذ الساعة العاشرة من صبيحة الجمعة، وفي نفس الوقت بدأت أولى التجمعات تتشكل على مستوى ساحات الحراك فمن أول ماي إلى موريس أودان مرورا بشوارع حسيبة بن بوعلي وديدوش مراد ونهج باستور حاملين الأعلام الوطنية، مرددين هتافات "ماناش حابسين.. وكل جمعة رانا خارجين"، فيما رفع المتظاهرون شعارات تؤكد صمودهم حتى النهاية على غرار "صامدون صامدون في حراكنا ماضون".

كما رفعت لافتات "هبلتونا 20 سنة بفخامة الرئيس.. واحنا رايحين نهبلوكم بفخامة الشعب مدى الحياة"، مع دعوتهم لتطبيق المادتين 7 و8 التي تعطي للشعب الخيار في اختيار قادة البلاد، وتمسكهم بشعار "يتنحاو قاع"، وبالمقابل رفع البعض يافطة كتب عليها "لا لعودة الأبواق المساندة لانقلاب 1992 ضد الشعب".. "نريدها دولة باديسية نوفمبرية".

لا حنون ولا هم يحزنون

ومن أهم المشاهد التي سجلناها في الجمعة 12 من الحراك الشعبي هو ما أقبل عليه شاب تف في تصميم مشهد لافت للانتباه، إذ قام برفع هوائية مقعرة موصول بجهاز استقبال كتب عليه "بدوي.. بن صالح.. بوشارب ماكانش السينيال.."، وهو المشهد الذي تدافع عليه المتظاهرون خاصة عشاق الفايسبوك لأخذ صورة تذكارية تنشر لاحقا على صفحتهم".

وفي صورة تضامنية أخرى، قام سكان العمارات المحاذية للمجلس الشعبي الوطني برمي الماء البارد من الشرفات للتخفيف من حدة حرارة المتظاهرين والزيادة في حرارة الحراك، وفي إبداع جديد عرض عدد من المحتجين لوحة كبيرة جدا تضم صورا للصفحات الأولى لعدد من الجرائد أطلقوا عليها "مجلة الحراك الوطني".

بالمقابل، رفض المتظاهرون إقحام حراكهم في الشأن السياسي، إذ حاول مجموعة من مناضلي حزب العمال الذين رفعوا لافتته يطالبون فيها بإطلاق سراح لويزة حنون، التي تم إيداعها الحبس المدني بالبليدة بعد قرار القاضي العسكري، الخميس، مرددين "الشعب يريد حنون"، إلا أن المحتجين قاموا بمطاردتهم بطريقة رهيبة، ما دفع بهم إلى الفرار نحو موقف السيارات المحاذي لحديقة صوفيا وانتهى بهم الأمر بسيارة إسعاف تابعة لمصالح الحماية المدنية التي تم محاصرتها من طرف المواطنين لأكثر من ساعة، وسط عبارات "ديقاج".

الشعب قال كلمته والهيئة الناخبة في الشارع

بدا لافتا في جمعة "الصمود"، رفض المتظاهرين للانتخابات الرئاسية التي دعا إليها رئيس الدولة عبد القادر بن صالح من خلال هتافاته ولافتاته المزخرفة التي تنادي برحيل الوجوه السياسية التي لازمت الجزائريين لأكثر من عشرين سنة على شاكلة اللافتة التي كتب عليها "ما كان لا انتخابات ولا حوارات مع العصابات.. ياوفاقو".

كما طالب المتظاهرون بتسليم السلطة لرجال أو هيئة توافقية من طرف الشعب تسطر لانتخابات نزيهة تنبثق عنها جزائر جديدة تحترم فيها القوانين وتتأسس فيها جمهورية حقيقية تحمي إرادة الشعب بدل التلاعب واستمرار القرارات الاستفزازية.

وخاطب أحد المتظاهرين بن صالح بالقول إن "الهيئة الناخبة التي قامت باستدعائها هي موجودة اليوم بالشارع وتقول لك ديقاج"، وطالب متظاهرون بمجلس من خارج النظام السابق لتسيير المرحلة الانتقالية وفق خطة طريق كما حددها الحراك الشعبي.

لسنا مستعدين للتنازل

وقال عدد من المتظاهرين الذين تحدثت إليهم "الشروق" في ساحة البريد المركزي، إن مسيرات الثلاثاء الماضي التي نظمها الطلبة وجمعة الـ12 التي خرج فيها الجزائريون، تؤكد أن الحراك الشعبي ماض نحو تحقيق مطالبه الأساسية بل المركزية، وليس هناك أي استعداد للتنازل عنها، مؤكدين أن اعتقال رموز النظام السابق وملاحقتهم قضائيا، وعلى رأسهم ثلاثي العصابة "السعيد، التوفيق والبشير"، جزء من أهداف الحراك منذ 22 فيفري المنصرم، لكن المطلب الأهم هو رحيل ما تبقى من رموز نظام بوتفليقة على غرار الباءات الثلاثة، وفي مقدمتهم بن صالح الذي يمثل عمقا سياسيا للنظام السابق كونه قضى 20 سنة كاملة في رئاسة البرلمان، وأصروا على تسليم المشعل إلى الشعب عبر انتخابات يتم التحضير لها من قبل هيئة.

إفطار جماعي.. سهرات رمضانية بنكهة جزائرية

وعلى غرار الجمعات الماضية، سجلنا أمس، إصرار الجزائريين على الاستمرار في حراكهم بمناسبة سهرات رمضان الطويلة التي سيحولونها إلى فرصة للقاء والحوار والتشاور، والتأكيد على مطالبهم السياسية التي لم يحققوا إلا جزءا بسيطا منها، مثل إفشال العهدة الخامسة وفتح ملفات الفساد التي مست بداية هذا الأسبوع وجوها كبيرة كشقيق الرئيس السعيد بوتفليقة، ومدير المخابرات الأسبق الجنرال توفيق، ولا يريد الجزائريون مقايضتها بمطالبهم السياسية التي لا يحيدون عنها.

فالجزائريون مصرون على استغلال سهرات شهر رمضان للتأكيد على أنهم ما زالوا مصرين على مطالبهم.

وفي هذا المقام، أكد أحد المتظاهرين بالقرب من حديقة صوفيا المحاذية للبريد المركزي أن الجزائريين برأيه متشبثون ومصرون على إنجاح الحراك خلال هذا الشهر الفضيل بالعودة إلى قيم التضامن التي غابت عنهم في السنوات الأخيرة، بالإكثار من الإفطار الجماعي والتواجد في الشوارع والساحات العامة، تأكيدا على التزامهم بمطالبهم التي خرجوا من أجلها منذ اليوم المشرق على الجزائر المصادف لـ22 فيفري 2019.

ورغم مرور 12 جمعة متتالية إلا أن الجزائريين تمسكوا بسلميتهم وحضارتيهم التي تميزوا بها على خلال الجمعات الفارطة، حيث لم تشهد المظاهرات خلال انطلاقتها أي أعمال عنف وشغب، والهدف الوحيد فقط هو تحقيق "النصر" مهما طال، مع رفض جميع أنصاف الحلول.

فعّل عددا من ملفات الفساد

ديـــوان قمـــع الغشّ يطـــالب البنوك بتقارير عن رجال الأعمال المشبوهين

• التحقيق في مئات الشكاوى المتعلقة بالنهب والتجاوزات

سميرة بلعمري

فعّل الديوان المركزي لقمع الغش التابع لوزارة المالية، عددا من الملفات ذات الصلة بشبهة الفساد، فيما راسل البنوك الوطنية والمؤسسات المالية مطالبا بتقارير مفصلة عن حسابات شركات المعنيين بالتحقيق من رجال الأعمال والمال وتعاملاتهم المالية والتجارية وتفاصيل الامتيازات التي استفادوا منها سواء ضمن الحصول على قروض بنكية أو الضمانات التي قدموها.

علمت "الشروق" أن الديوان المركزي لقمع الغش، الذي ظل لسبع سنوات كاملة مجمدا، عقد اجتماعا لأعضائه الأسبوع الماضي ليحيي الملفات المسكوت عنها والمحفوظة بأوامر فوقية في أدراج هذه الهيئة، إذ أطلق الديوان تحقيقات في شبهة الفساد وتورط رجال أعمال ومسؤولين كبار في هيئات مهمة، ومنها الملف المعروض على محكمة بئر مراد رايس والمتعلق بشبهة تبديد الأموال في قطاع التضامن، هذا الملف الذي سيجر الوزيرين السابقين وعضوي مجلس الأمة جمال ولد عباس وسعيد بركات إلى أروقة العدالة، بعد إسقاط حصانتهما كأعضاء في مجلس الأمة، وهو القرار الجاري الإعداد له من قبل اللجنة المكلفة بمجلس الأمة بعد أول اجتماع نظر في هذا الملف الخميس الماضي.

الديوان المركزي للغش، فتح تحقيقات أيضا في مئات الشكاوى والمعطيات التي وصلته عبر رسائل مجهولة، تخص مسؤولين وإطارات بالبنوك والمؤسسات المصرفية والمالية ومؤسسات وطنية وارتباطهم بقضايا فساد وتبديد أموال.

وقد عمد الديوان هذا الأسبوع إلى تقديم طلب إلى المؤسسات المصرفية قصد إفادته بتفاصيل دقيقة عن المشاريع الاستثمارية، والمزايا الجبائية والضريبية التي استفاد منها رجال الأعمال والمال في سياق تشجيع المنتوج الوطني، فضاعت هذه الأموال على الخزينة العمومية ودخلت حسابات هؤلاء المشتبه في ارتباطهم بقضايا فساد من بينهم رجال الأعمال المسجونون على غرار الإخوة كونيناف وحداد وغيرهم.

التحقيقات التي أطلقها المركز الوطني لقمع الغش تتزامن مع توسع دائرة التحقيق مع الإخوة كونيناف وحداد وتوسيع دائرة البحث لرجال أعمال آخرين ممن استفادوا من قروض بنكية بضمان الصفقات العمومية، وهو ما يعتبر إجراء غير قانوني ومخالفا للتشريع، مع العلم أن الديوان المركزي يتمتع كهيئة رقابية بصلاحيات واسعة، على غرار الضبطية القضائية في مجال التحقيق والتفتيش، وفقا للمهام المحددة له في العدد 68 من الجريدة الرسمية الصادرة في 14 ديسمبر 2011، ومنذ هذا التاريخ تؤكد مصادر من داخل هذه الهيئة أن مئات الملفات مرت عليها وأخطرت بها الجهات المعنية، إلا أن العشرات منها عاد للحفظ في الأدراج.

يجري الديوان تحقيقات على مستوى البنوك تتعلق بمشاريع رجال الأعمال والمال المشتبه في تورطهم في قضايا فساد، والتي وردت أسماؤهم في قائمة المحقق معهم من طرف العدالة، حيث توسعت هذه الأخيرة وأضيفت إليها أسماء جديدة في سياق التحقيقات.

الديوان المركزي الذي يعد إحدى الهيئات الرقابية التابعة لوزارة المالية، طالب البنوك الوطنية، والمؤسسات المالية برفع درجة التنسيق خاصة ما تعلق بتزويد الهيئة بتقارير مفصلة عن حسابات شركات المعنيين بالتحقيق من رجال الأعمال والمال وتعاملاتهم المالية والتجارية، كما أشارت مصادرنا إلى أن عمليات التنسيق ستمتد لتشمل هيئات أخرى كمجلس المحاسبة الذي أعلن حيازته لنحو 200 ملف مرتبط بالفساد، والتي يرجح أنها جزء من الملفات التي لم تكن التقارير السنوية لمجلس المحاسبة تتسع لها.

بشـأن سجن حنـون

مقري: لا يوجد شخص فوق القانون

أوضح رئيس حركة مجتمع السلم، عبد الرزاق مقري، أنّ اعتقال كل من السعيد بوتفليقة والجنرالين توفيق وطرطاق، أمر طبيعي نظرا للتهم التي كشف عنها الفريق قايد صالح في رسائله.

وقال مقري في تصريحات صحفية إنه "بالنظر للاتهامات التي عبر عنها قائد أركان الجيش في خطابه السابق أين اتهم رئيس جهاز الاستخبارات السابق بشكل واضح فمن المنتظر أن يُستدعى الكثيرون إلى المحاكمة وفي حالة ثبوت التهم فستكون الأحكام شديدة".

وبشأن إيداع الأمينة العامة لحزب العمال لويزة حنون الحبس المؤقت، بعد مثولها أمام المحكمة العسكرية بالبليدة، أضاف مقري: "في حالة المخالفة القانونية فلا يوجد شخص فوق القانون"، مستطردا: "لا يمكن أن يكون لدينا تصريح حول الموضوع لأنه ليس لدينا اطلاع على القضية ولا على التهم المُوجهة إليها".

■ س.ع

الأفافاس يطالب بالإفراج عن حنون

س.ع

أدانت جبهة القوى الاشتراكية "اعتقال الأمينة العامة لحزب العمال السيدة لويزة حنون"، وقال الحزب إنه "لا يوجد ما يبرر هذا العمل".

ويرى الأفافاس في بيان أمضاه أمينه العام الأول عبد الحكيم بلحسل، الجمعة، أن: "هذا الاعتقال يأتي في الوقت الذي يدخل فيه غالبية الجزائريات والجزائريين في الشهر الثالث من الاحتجاج والتظاهر السلمي للمطالبة بالفتح الحقيقي للمجال السياسي والإعلامي، وبناء دولة القانون، وهو شرط ضروري لبناء قضاء عادل وحر، دولة ديمقراطية تضع حدا لاستخدام العدالة والهيئات المكونة للأمة لأغراض تسوية الحسابات الغامضة وانتهاك الحقوق الأساسية، وهي حرية التعبير والحق في الممارسة السياسية حقان غير قابلين للمصادرة، يكفلهما ويضمنهما الدستور الجزائري".

كما طالب الأفافاس بالإفراج الفوري عن الأمينة العامة لحزب العمال، وأنه "يُدين بشدة هذا العنف الجديد للسلطة، التي تهدف إلى الوصول وتنفيذ جدولها السياسي، من خلال قمع أي صوت معارض، وتجاهل الثورة الشعبية". كما دعا الأفافاس مناضليه الأوفياء والطبقة السياسية والجمعيات والنقابات المستقلة بأكملها إلى "الحفاظ على الديناميكية الثورية السلمية، الحصن الوحيد ضد الديكتاتورية الجديدة، والخيار الوحيد لإنشاء الجمهورية الثانية، جمهورية الغد".

أصروا على تطبيق المادتين 7 و8.. البجاويون بصوت واحد:

صائمـــون.. صـــامدون.. للفلـــول رافضـــون!

"أولاش أولاش.. أولاش السماح أولاش".. "كليتو لبلاد يا السراقين".. هي هتافات أذنت بانطلاق مسيرة الجمعة رقم 12 والأولى خلال شهر رمضان، بولاية بجاية، فرغم الحر الشديد، الا أن ذلك لم يمنع مئات الآلاف من المواطنين، من مختلف الأعمار، الذين كانوا في الموعد بشعار "صائمون.. صامدون.. ولبقايا النظام وانتخاباته رافضون".

وقد انطلق الطوفان البشري، مباشرة بعد صلاة الجمعة، من ساحة دار الثقافة "الطاوس عمروش" صوب مقر الولاية ومن ثم باتجاه ساحة حرية التعبير "سعيد مقبل" قبل المرور عبر الشوارع الرئيسية لمدينة بجاية كلهم إصرار على ضرورة رحيل بقايا النظام على رأسهم بن صالح وبدوي، حيث اتفق المشاركون في هذه المظاهرة على رفض الانتخابات الرئاسية المزمع تنظيمها يوم 4 جويلية القادم بشعار "أولاش لفوط يا بن صالح"، حيث يرى المواطنون أن هذه الانتخابات هدفها الوحيد "إعادة إنتاج النظام من جديد" طالما أن رموز النظام السياسي لبوتفليقة لا يزالون في مناصبهم. ورفع في هذا الصدد العديد من المواطنين شعارات دون عليها "لا انتخابات حتى ترحل العصابة"، حيث طالب المتظاهرون بضرورة تفعيل المادتين 7 و8 من الدستور، كما تم تفعيل المادة 102 وذلك بدل فرض انتخابات على الشعب رغم عدم توفر الظروف الملائمة لذلك – يقول العديد من المواطنين– الذي طالبوا مرة أخرى برحيل بن صالح وبدوي وحكومة هذا الأخير، كما طالبوا بحل البرلمان الذي لا يمثلهم – على حسب تعبير العديد منهم – بشعار "تتنحاو قاع.. يعني قاع". كما رفض المشاركون في هذه التظاهرة فكرة التحاور مع بقايا النظام بشعار "لا حوار.. الرحيل أوبليقاطوار"، فيما طالب آخرون بعدالة مستقلة، منددين مرة أخرى بالتعتيم الإعلامي الذي صاحب تحقيقات الفساد التي تم الشروع فيها إلى درجة أن التقاط صور للمتهمين أصبح سبقا صحفيا، إذ يرى المواطنون في هذا السياق أن نفس أساليب نظام بوتفليقة لا تزال تستخدم حتى بعد رحيله "ما يعني أن الصمود لا يزال متواصلا إلى غاية رحيل بقايا النظام" يقول أحد المواطنين الذي أكد" أن الشعب لم يطلب من النظام الحوار ولا الانتخابات.. إنما طلب منه الرحيل وفقط".

■ ع. تقمونت

الحراك بعين الدفلى يدعم الجيش في ملاحقة العصابة

لم تتوان حشود المواطنين بولاية عين الدفلى عن الخروج إلى الشارع في الجمعة الـ12 للتعبير عن امتعاضهم من الوضع الراهن، حيث طالب آلاف المواطنين بضرورة تسريع رحيل كل من بن صالح وبدوي من على رأس الحكم في البلاد للتمكن من مباشرة الخطوات القادمة متطلعين إلى غد أفضل برحيل كافة رموز نظام بوتفليقة ورؤوس العصابة عن المشهد السياسي، معبرين عن رفضهم للانتخابات التي تنوي السلطة الحاكمة تنظيمها في جويلية القادم.

وقال بعض المواطنين إنهم يأملون في لعب الجيش دورا أكبر في إزاحة الوجوه القديمة التي كانت ضالعة في تعفن الوضع وإلحاق الضرر بحقوق الشعب، داعين إياه إلى التصدي لكل مناوراتهم عازمين على مساندة الجيش في كل تحركاته تجاه تنظيف محيط الهيئات الرسمية من الفاسدين والعابثين بالممتلكات العامة.

وعبّر المحتجون بأن عزيمتهم لا تزال كبيرة من خلال مواصلة فعاليات الحراك إلى غاية إحداث التغيير المنشود وتكريس المشروع الشعبي للرد على الأبواق الخارجية خاصة، وعدم السماح لاختطافه منهم، وتجمع المحتجون على اختلاف أعمارهم بساحة وسط المدينة مرددين شعارات مناوئة للفساد والفاسدين.

تمسك بمطالب الحراك في تيارت

عبر مواطنون خلال مسيرة الجمعة الثانية عشرة، بولاية تيارت عن ضرورة استمرار الحراك حتى تحقيق المطالب المرفوعة، والتي من ضمنها رحيل رموز النظام السياسي، فيما شكر مواطنون قيادة الجيش على التوقيفات التي مست بعض الأسماء المعروفة ممن تسببوا في تعفن الوضع السياسي والاقتصادي والاجتماعي في البلاد طيلة العقدين الماضيين.

ويشار أن الصوم والحرارة ساهما في تراجع عدد المشاركين في الجمعة الثانية عشرة، لكن بقيت ذات المطالب بضرورة رحيل الباءات المتبقية وكل من يرمزون إلى العهد البائد وتنظيم انتخابات رئاسية دونهم.

■ سليمان بودالية

مسيرة بسعيدة تحت حرارة فاقت 35 درجة

"لا لرئاسيات محسومة ولا لمشاورات مزعومة!"

كان السعيديون، في أول تظاهرات الحراك الشعبي في شهر رمضان، في موعدهم مع المسيرات التاريخية وملء الشوارع مجددا، رغم حرارة الطقس التي تجاوزت الـ35 درجة، حيث خرج جمع كبير من المتظاهرين من مختلف شرائح المجتمع، مباشرة بعد صلاة الجمعة، للتنديد بنظام العصابات التي لا تزال تقاوم تسونامي الرفض الشعبي، والتأكيد على وقوفهم ضد انتخابات قالوا إنها محسومة مسبقا، حيث عبروا عن معارضتهم لمشاورات مع كل من يمثل هذا النظام المتآكل، مرددين عبارات: "الشعب يريد التغيير وليس الترقيع"، "صائمون.. صامدون.. وفي رمضان مستمرون وللعصابة رافضون"، "لا لاستفزاز الشعب...نعم لمحاسبة كل من تسبب في هلاك البلاد والعباد"...

كما هتف آخرون خلال هذه المظاهرة الشعبية برحيل الباءات المرفوضة من طرف الشعب بالقول: "تتنحاو قاع يعني قاع"، ووجهوا رسائل سياسية متعلقة برفضهم المطلق الالتفاف والقفز على أهداف الحراك الشعبي السلمي، كما حمل المتظاهرون شعارات تحمل نكهات رمضانية منها "صايمين وراكم وفاطرين وراكم".

■ ابن حمزة

المتظاهرون يطالبون بمواصلة حملة المحاسبة بخنشلة

خرج، أمس الجمعة، مواطنون في مدينة خنشلة، في مسيرة حاشدة، لمختلف فئات المجتمع، لتجديد مطالبهم والإصرار على رحيل كل النظام، دون استثناء، هاتفين بإلغاء الانتخابات، ورحيل بدوي وبن صالح حالا، مع تطبيق القانون، ملتمسين من قائد الجيش، مواصلة مسيرة المحاسبة.

المسيرة كانت قد ابتدأت بتجمع محتشم، بالساحة العمومية، الشهيد عباس لغرور، بوسط مدينة خنشلة، ليتضاعف العدد، حتى امتلأت الساحة، بوفود كبيرة، صغارا وكبار، قبل أن تنطلق مسيرة حاشدة، باتجاه مقر البلدية، رافعين الأعلام الوطنية، ولافتات كلها تطالب بتغيير النظام، ورحيل رموزه وتسليم البلاد للشباب الأكفاء، للدخول إلى الجمهورية الثانية، بوجوه جديدة وبنظام سياسي واقتصادي واجتماعي جديد، وبعدالة حرة مستقلة، وقد ثمن عدد من المتظاهرين، إيداع الشخصيات الجنرالين توفيق وطرطاق، إلى جانب شقيق الرئيس السابق السجن، داعين إلى الوحدة الوطنية والمحافظة على الوطن بمرافقة الجيش الوطني الشعبي وكافة الأجهزة الأمنية.

■ مامن. ط

مواطنو البيّض يطالبون بفتح ملفات الفساد المحلي

انطلقت بعد صلاة جمعة أمس، ومن مختلف أحياء بلدية البيض مسيرة الإصرار، بمشاركة واسعة لكل أطياف المجتمع البيضي، مرددين شعار "صائمون وصامدون"، "ماكانش الانتخابات يا العصابات"، حيث جاب المتظاهرون كبرى شوارع البيض، مرورا بالبريد المركزي، طريق آفلو وحي العناصر، قبل العودة إلى الساحة العمومية، هاتفين بشعارات موحدة أيضا "بن صالح ارحل.. النظام ارحل"، "لا للباءات الثلاثة"، "العدالة لازم تتحرك".

وجرت المسيرة بتنظيم محكم وفي سلمية وحضارية كالعادة، مطالبين بتغيير نظام بوتفليقة كليا ورفض كافة المتورطين في الفساد، وكذلك لأولئك الذين يحاولون ركوب الموجة، من ممثلي الأحزاب الذين حضروا كأفراد للمسيرة، مع الإصرار على فتح ملفات الفساد المحلي التي يتورط فيها شخصيات نافذة من نواب برلمان وممثلي هيئات وطنية من الولاية وبعض الجمعيات، كما علمت الشروق اليومي، أن عددا من بلديات الولاية قد قرر شبابها الخروج في مسيرات ليلية بعد صلاة التراويح.

■ محمد الأمين

متظاهرون بالمسيلة يكتسحون الشوارع

"بالصيـــام والقيـــام حتى يرحـــل النظـــام!"

تمسك المتظاهرون أمس الجمعة بالمسيلة، بعدم إجراء الانتخابات الرئاسية المقبلة، إلى غاية رحيل كل رموز النظام السابق وبدا المئات الذين خرجوا في مسيرة سلمية متوشحين الراية الوطنية، بعاصمة الولاية وبوسعادة، مصرين على تنحية بدوي وحكومته الفاقدة للشرعية، وكذا رئيس الدولة الذي نال نصيبا من الانتقادات.

المحتجون، رددوا مطولا هتافات وشعارات بعد صلاة الجمعة مباشرة تؤكد الرفض للانتخابات المقبلة إلى غاية رحيل ما يوصف بالعصابات، "لا بدوي لا بن صالح واحد فيكم ما هو صالح"، "بركات بركات من حكم العصابات"، "لا اله إلا الله ترحلون باذن الله، بالصيام والقيام حتى يرحل النظام"، "لا تراجع لا استسلام حتى يرحل النظام"، وغيرها من الهتافات التي دوت في سماء المدينة على الرغم من تأثير الحرارة والصيام.

إلا أن المحتجين متمسكون بالتغيير الجذري ومحاسبة كل الفاسدين الذين نهبوا الخيرات، وظهرت فضائحهم للعلن، مؤكدين بأن المسيرات السلمية التي بلغت الجمعة 12 منذ بداية الحراك الشعبي، لن تتوقف، بل ستستمر في قادم الأيام، خصوصا مثلما قال أحد المشاركين "بعد ما صفدت الشياطين وتم الزج بأفراد العصابة رهن الحبس مثل توفيق وطرطاق والرأس المدبر السعيد بوتفليقة"، وهو الأمر الذي لقي ارتياحا ملموسا لدى عامة الشعب، "خاصة وأن ذلك كان ثمرة صمود وصبر الملايين الذين يبحثون عن جزائر مستقلة متطورة مزدهرة تسود فيها العدالة الاجتماعية والنمو وتزول فيها مظاهر الحقرة والحرمان".

■ أحمد. ق

مواطنون بالمدية يؤيدون سجن رؤوس العصابة

تحدى سكان المدية وعلى غرار نظرائهم من كل الولايات صعوبة الصوم وفي درجة حرارة مرتفعة في أوّل جمعة من الشهر الفضيل، وخرجوا بالآلاف في مسيرات مثمنة لاقتياد "رؤوس الفتنة" إلى القضاء العسكري، والتحقيق معهم بحر الأسبوع المنصرم، كما طالبوا برحيل بدوي وحكومته وبن صالح، مؤكدين عدم اعترافهم بهم. كما طالبوا بإلغاء الانتخابات الرئاسية المزمع إجراءها في الرابع من جويلية المقبل، والتي ستكون دون ناخبين حسبهم.

وعن ممثليهم ومن يرونهم أهلا لقيادة المرحلة الإنتقالية والإشراف على انتخابات نزيهة، فقد أكد الكثيرون أنهم معروفون لدى الجميع ويلقون قبولا شعبيا لا غبار عليه، في شاكلة طالب الإبراهيمي ولمين زروال، وغيرهم ممن لم يتورطوا مع بوتفليقة والعصابة حسبهم.

■ ب. عبد الرّحيم

حراك معسكر يعلن "مقاطعته" الرئاسيات

حملت المسيرة السلمية رقم 12 التي انطلقت، أمس، من ساحة الأمير عبد القادر بقلب مدينة معسكر نحو كبريات الشوارع، شعارات ولافتات تشير إلى مقاطعة للانتخابات الرئاسية التي يُزمع تنظيمها في 4 جويلية المقبل ما دام أن تنظيمها سيكون على يد رموز النظام البوتفليقي.

المسيرة لم تخل مرة أخرى من صور رئيس الدولة بن صالح ورئيس حكومته بدوي، ومطالبتهما بالرحيل مادام أنهما غير مرغوب فيهما. ولم يثن شهر الصيام ودرجة الحرارة المرتفعة التي ميزت مدينة معسكر، أمس الجمعة، المواطنين، حيث خرجوا بنفس تعداد المسيرات السابقة، وجابوا مختلف الشوارع وكبرى الأحياء للتنديد ببقاء ما تبقى من الباءات.

■ قادة مزيلة

الحرارة والصيام لم تمنع الجلفاويين من الخروج

يتواصل الحراك على مستوى ولاية الجلفة، رغم الصيام ودرجات الحرارة التي لم تمنع جموع المواطنين، من الخروج بقوة في مسيرات وحراك من اجل المطالبة بمغادرة الباءات الثلاث، إضافة إلى محاكمة أفراد العصابة وتسليط أقصى العقوبات عليهم، خصوصا إذا ثبت عليها تورط في قضية الخيانة والتآمر ضد جيش البلاد، من جهته رفع المواطنون شعارات مساندة للجيش الوطني الشعبي، فيما طالب البعض بإجراء الانتخابات الرئاسية في وقتها، وتحت إشراف لجنة مستقلة. وهو المطلب الذي نادى به الكثير من السكان الذين خرجوا من منازلهم لإبعاد ما تبقى من رموز الفساد من مفاصل الدولة.

■ نورين. ع

درجة الحرارة فاقت الثلاثين في عديد الولايات

"الإجهاز على العصابة" يتصدر مطالب المسيرات الرمضانية

"جيش شعب.. خاوة خاوة".. "يا جيش أنت أملنا"

بعد جدل في توقيت مسيرات شهر رمضان المبارك، تقرر تحدي الأحوال الجوية والاستقرار على القيام بمسيرات نهارية في عز الصيام بشرق البلاد، على غرار بقية مدن الجزائر، وتكرّرت نفس المطالب في أولى جمعات الحراك في رمضان، حيث طالب المتظاهرون بجرّ كل الفاسدين ليس المعروفين وطنيا فقط، وإنما أيضا الذين خطفوا السعادة من قلوب أبناء الجزائر العميقة وخاصة في الجنوب وفي المداشر، مع التشبث بضرورة رحيل جميع من تورطوا في إتعاس الكثير من الجزائريين. المتظاهرون كانوا مدعمين بجنود خفاء أعطوهم القبعات والماء لغسل وجوههم وإنعاش أبدانهم.

"ديقاج.. ديقاج" تدوي في الشوارع

ذبح عجلين وإفطار جماعي بعد مسيرة حاشدة ببرج بوعريريج

خرج، أمس، آلاف المواطنين بولاية برج بوعريريج للتأكيد مجددا على رفضهم بقاء بن صالح رئيسا للبلاد ونور الدين بدوي وزيرا أول وإشرافهما على الانتخابات الرئاسية، ورغم الصيام وارتفاع درجة الحرارة، إلا أن أحرار برج بوعريريج لم يتأخروا عن الخروج من أجل نصرة الوطن.

وهتف المتظاهرون في الجمعة الثانية عشرة والتي صادفت أول جمعة من شهر رمضان "ديقاج ديقاج" تعبيرا عن رفضهم بقاء بن صالح ونور الدين بدوي وحكومته في الحكم، وهتف المتظاهرون بحياة الشعب والجيش من خلال العبارة الشهيرة "الجيش الشعب خاوة خاوة" معربين عن ثقتهم في مؤسسة الجيش، كما نادوا خلال سيرهم بين الشوارع الرئيسية بمركز الولاية بضرورة معاقبة شقيق الرئيس السعيد بوتفليقة، حيث أكدوا، أنه المسؤول والمتسبب الأول في الوضعية المزرية التي آلت إليها البلاد.

كما أصر المتظاهرون على رفضهم المطلق لتنظيم الانتخابات تحت إشراف الرئيس بن صالح ونور الدين بدوي، من خلال هتافهم "ماكانش انتخابات كاين عصابات"، كما ندد المتظاهرون بتدخل فرنسا في الشؤون الداخلية للجزائر، مؤكدين على ضرورة إنهاء ما قالوا إنها وصاية فرنسية على الجزائر، وعرفت المسيرة الثانية عشرة بالولاية توافدا كبيرا للمواطنين من خارج والولاية والمناطق المجاورة بعد الشهرة التي اكتسبتها المسيرات السلمية بالولاية منذ بدايتها من حيث المشاركة والتنظيم.

وكان أبناء حي الجباس بمدينة برج بوعريريج قد قاموا، بذبح عجلين لتنظيم أكبر مائدة إفطار جماعي، عقب المسيرة، كما قاموا بتوزيع جزء من هذه اللحوم على الفقراء والعائلات المحتاجة. وقام محسنون وأبناء الحي بالتبرع من أجل شراء عجل لإعداد إفطار للوافدين من مختلف البلديات والولايات للمشاركة في الجمعة الثانية عشرة للحراك بعد الشهرة التي اكتسبتها المسيرات السلمية بولاية برج بوعريريج منذ بداية الحراك الشعبي، وسرعان ما تحولت الفكرة إلى الإعداد لأكبر إفطار بعد أن قام محسن آخر بالتبرع بعجل آخر، حيث تم ذبحهما وسلخهما بتعاون أبناء الحي، مع توفير أكبر عدد من الكراسي والطاولات تحضيرا لأكبر عملية إفطار تعرفها الجزائر، والتي تحتضنها الساحة المحاذية للبناية التي سماها نشطاء الحراك "قصر الشعب" بمركز الولاية.

■ وردة بوجملين

رفض قاطع لانتخابات تحت إشراف بدوي وبن صالح

مسيرة رمضانية "قياسية" بولاية جيجل

أجمع المتظاهرون الذي شاركوا في مسيرة الجمعة الأولى من شهر رمضان والثانية عشرة من عمر الحراك الشعبي على ضرورة الإسراع في تلبية مطالب الشعب، المتعلقة أساسا بتنحية الحكومة الحالية، واختيار أسماء كان قد اقترحها الحراك الشعبي في الجمعات الماضية. ويرى المتظاهرون أن أي انتخابات تجري بقيادة رئيس حكومة ورئيس دولة مرفوض شعبيا تعتبر محسومة مسبقا، وهو ما يجعل تلبية مطالب الشعب وتجسيد مقترحاته على أرض الواقع عاجلا مطلبا رئيسيا.

هذا، وشهدت الجمعة الأولى خلال شهر رمضان والثانية عشرة من عمر الحراك الشعبي بولاية جيجل إقبالا كبيرا قدر بأكثر من 80 ألف شخص كما تم تسجيل حضور قوي للعنصر النسوي.

المتظاهرون التحقوا مباشرة بعد صلاة الجمعة بساحة الصياد المقابلة لمبنى بلدية جيجل، وفي الوقت الذي اختارت فئة من المشاركين في حراك هذه الجمعة الاعتصام أمام مقر البلدية، انطلقت مسيرة حضرها عشرات الآلاف في حين تراوحت الشعارات بين مرحب بحملة الاعتقالات التي طالت رؤوس العصابة، باعتبارها بادرة خير أمام تغير فعلي وجذري للنظام الذي بسط نفوذه منذ التسعينيات من القرن الماضي، في حين واصل الغالبية من المتظاهرين مطالبهم المتعلقة بإنهاء فعلي وجاد لرؤوس العصابة وإقالة الحكومة، وفي ظل تضارب الآراء حول المشاركة في الانتخابات المزمع إجراؤها في الرابع من شهر جويلية القادم، ولو أن جميعها التقت عند نقط واحدة وهي إجراء انتخابات في ظل حكومة جديدة خالية من الوجوه القديمة ومعينة من طرف أشخاص يختارهم الشعب وتم اقتراحهم في عديد المناسبات.

■ ع. بوفافة

آلاف المواطنين يخرجون في مسيرة ميلة ويطالبون

"رئاسيات دون تمويه.. دون تزوير ولا رسكلة!"

يواصل سكان ولاية ميلة، عبر بلدياتها الـ32 مظاهراتهم ومسيراتهم في كل جمعة، حيث تميزت الجمعة الثانية عشرة والتي تزامنت مع اليوم الخامس من الشهر الفضيل بخروج آلاف المواطنين في العديد من البلديات، كانت أضخمها بعاصمة الولاية ميلة، أين تجمع آلاف المتظاهرين من جميع بلديات الولاية قادمين، من أجل دعم الحراك وإعطائه نفسا جديدا في شهر الصيام عقب صلاة الجمعة من نهار أمس. ورفع المتظاهرون لافتات حملت جملة من المطالب والشعارات "رئاسيات بلا تمويه بلا تزوير بلا رسكلة" "يا جيش أنت أملنا"، "نريد حلولا سياسية لا دستورية"، مؤكدين على أن تحالف الجيش والشعب سيقضي على أفراد العصابة التي لازالت تحكم البلاد الواحد تلو الآخر، وكالعادة تجمع المتظاهرون بساحة عين الصياح من أجل جمع المواطنين في مكان واحد لتنطلق المسيرة عبر شوارع وأحياء وسط المدينة، مرددين "نرفض انتخابات بأشراف العصابات" الشعب يريد تغييرا حقيقيا، لامكياج لوزوطو" وهي ذات الشعارات التي ميزت بقية المسيرات عبر البلديات الكبرى للولاية، على غرار شلغوم العيد، تاجنانت، فرجيوة، القرارم قوقة، وادي العثمانية... وغيرها.

■ نسيم. ع

السطايفية يطالبون برحيل بوشارب

رغم الصيام والحرارة المرتفعة، إلا أن ذلك لم يمنع السطايفية من مختلف الأعمار من الزحف بقوة إلى الساحة المحاذية لمقر ولاية سطيف، للمشاركة في المسيرة السلمية، أين نادوا بضرورة سقوط الباءات الثلاثة المتبقية على غرار رئيس الدولة بن صالح والوزير الأول نور الدين بدوي، ورئيس المجلس الشعبي الوطني معاذ بوشارب، كما رفع السطايفية شعارات كلها تصب في خانة أن الشعب هو السيد في اتخاذ قراراته.

■ س. منصوري

القسنطينيون: لا انتخابات مع بقاء بن صالح وبدوي

تواصل حراك سكان قسنطينة، الرافض لوجوه النظام القديم، للجمعة الثانية عشرة على التوالي، بعدما خرج الآلاف من المتظاهرين من مختلف فئات المجتمع من الرجال والنساء والشيوخ والشباب، في مسيرة حاشدة بوسط المدينة، رافعين شعارات رافضة لإجراء الانتخابات الرئاسية المقررة في الرابع من شهر جويلية المقبل، في ظلّ بقاء عبد القادر بن صالح رئيسا للدولة، ونور الدين بدوي وحكومته.

المتظاهرون الذين لم تمنعهم درجة الحرارة المرتفعة والتي تجاوزت عتبة الـ28 درجة مئوية، من ترديد العديد من العبارات الداعية إلى ضرورة تطبيق العدالة على الجميع، وكذا رددوا "جيش شعب.. خاوة خاوة"، "لا انتخابات تحت حكم العصابات" ولم يرهق الصيام ولا ارتفاع درجة حرارة الجو المشاركين في الحراك، فجددوا إصرارهم وتمسكهم بضرورة رحيل "الباءات والبلاءات الثلاثة"، قبل التفكير في تنظيم الانتخابات الرئاسية. الجمعة الأولى في شهر رمضان المعظّم ميزها الحضور اللافت للنساء كالعادة للمشاركة في المسيرات الحاشدة، والتي لم تختلف كثيرا عن مسيرات الأسابيع الماضية، من حيث حماسها وحضورها الجماهيري.

■ عصام بن منية

في مسيرة ضخمة تحت درجة حرارة جد عالية

سكان قالمة يجددون تمسكهم برحيل بن صالح

لم تمنع درجات الحرارة المرتفعة ولا الصيام، ظهر أمس الجمعة، الآلاف من سكان ولاية قالمة، من تجديد مطالبهم بالخروج إلى الشارع في مسيرات حاشدة جابت مختلف الشوارع الرئيسية بوسط مدينة قالمة، على غرار شارع أول نوفمبر، وشارع سويداني بوجمعة الذي أضحى ملتقى المتظاهرين للجمعة الثانية عشرة على التوالي، قبل الوصول إلى ساحة 19 مارس أين يوجد النصب التذكاري المخلد للرئيس الراحل هواري بومدين، ومنه إلى أمام مقر الولاية. المتظاهرون الذين لم تمنعهم الأجواء الحارة المتزامنة مع الصيام من مواصلة حراكهم، رددوا العديد من الشعارات المنددة باستمرار بقاء بن صالح في رئاسة الدولة، وحكومة نور الدين بدوي، مطالبين في ذات السياق بتعيين طالب الإبراهيمي كرجل للمرحلة الانتقالية والتحضير لانتخابات نزيهة وشفافة. المتظاهرون الذين صنعوا أجمل وأبهى الصور بالأعلام الوطنية عبر شوارع المدينة، جدّدوا تأكيدهم على تمسكهم برفض إجراء الانتخابات الرئاسية المقررة في الرابع من شهر جويلية المقبل، ورفعوا شعارات "الحلول الدستورية موجودة .. والنية مفقودة"، كما رفعوا صور نور الدين بدوي وكتبوا عليها "من زوّر 4 عهدات لا نثق فيه في 4 جويلية"، وغيرها من الشعارات الأخرى التي تؤكد على تمسك القالميين بمطالبهم المرفوعة خلال المسيرات السابقة.

■ نادية طلحي

سكان تبسة يطالبون برحيل بن صالح وبدوي

واصل سكان ولاية تبسة، حراكهم في الجمعة الـ12، متحدين حرارة الطقس، وعطش الصيام، وكانت بداية الانطلاقة، من ساحة النصر، بمجموعات شبانية، قبل نهاية صلاة الجمعة، وما إن وصلت الساعة الثانية بعد الزوال، حتى اكتظت ساحة نادي المجاهد، قرب جدارية الشهداء بحشود الحراكيين، الذين انتظموا في صفوف متراصة، ملتحفين بالراية الوطنية، باتجاه ساحة سينما المغرب، رافعين عدة شعارات، لم تختلف كثيرا عن الشعارات المرفوعة في مختلف ولايات الوطن، أبرزها الرفض التام لانتخابات 4 جويلية، لعدم توفر ميكانيزمات انتخابية تضمن نزاهة العملية، والمطالبة بمحاكمة رؤوس الفساد، الناهبين للمال العام، ورحيل بقية الباءات، وهي مطالب يرى فيها المتظاهرون، بأنها ضرورية للانتقال إلى مرحلة جديدة لا يعلو فيها صوت فوق صوت الشعب السيد.

■ ب. دريد

إصرار على الصمود إلى غاية رحيل بقايا العصابة بالطارف

لم تمنع حرارة الطقس وأجواء الصيام حراكيي ولاية الطارف، من الخروج للجمعة الثانية عشرة على التوالي ومواصلة حراك التظاهر وتنظيم المسير السلمي كما هي العادة، والمطالبة بالتغيير الجذري الذي ينشدونه منذ ثلاثة أشهر، حيث انطلقت المسيرة بعد صلاة الجمعة من مسجدي وسط المدينة وطاف المتظاهرون على محور الطريق الرئيسي باتجاه ساحة الاستقلال أين كان الإصرار على مواصلة الحراك إلى غاية تحقيق كامل المطالب.

وهو ما كان العنوان الأبرز لهذه الجمعة، حيث أكدت اللافتات المرفوعة والأهازيج التي أطلقها السائرون على رحيل بن صالح وبدوي وعدم الاطمئنان لانتخابات تحت إشرافهما مع الإسراع في اختيار شخصيات توافقية للإشراف على المرحلة الانتقالية وتنظيم انتخابات نزيهة تتوفر على ضمانات حقيقية تعبد الطريق أمام تحول ديمقراطي حقيقي يجسد آمال الشعب الجزائري ويجعله يلامس دولة قائمة على قواعد الحرية والتعددية والعدالة الاجتماعية، بما يقصر من عمر الأزمة ويجنب الجزائر الوقوع في انزلاقات هي في غنى عنها.

■ عمر جامل

الجمهورية الجزائرية الديمقراطية الشعبية

ولاية تمنراست
المقاطعة الإدارية عين صالح
دائرة عين صالح
بلدية فقارة الزوى

إعلان عن طلب عروض وطني مفتوح 2019/12

الرقم التعريفي الجبائي: 09841110992237

تعلن بلدية فقارة الزوى ممثلة بـ: رئيس المجلس الشعبي البلدي لبلدية فقارة الزوى عن طلب عروض من أجل إنجاز مشروع: **-متابعة وترميم وإعادة الاعتبار للمدارس القرآنية بفقارة الزوى مقسمة إلى 05 حصص.**

- **الحصة الأولى:** المدرسة القرآنية مسجد سيد الشيخ والمدرسة القرآنية المعراج الجيلالي والمدرسة القرآنية عمر بن عبد العزيز
- **الحصة الثانية:** المدرسة القرآنية مسجد أبوبكر الصديق والمدرسة القرآنية مسجد الدحامنة.
- **الحصة الثالثة:** مدرسة القرآنية شبلي عبد القادر ومدرسة القرءانية مسجد العتيق ومدرسة القرءانية مسجد أنس بن مالك
- **الحصة الرابعة:** المدرسة القرآنية مسجد العتيق بسلافن والمدرسة القرأنية مسجد حينون والمدرسة القرنية الإخلاص بسلافن
- **الحصة الخامسة:** المدرسة القرآنية مسجد العتيق فقارة العرب والمدرسة القرآنية مسجد أبو بكر الصديق فقارة العرب.

مكاتب الدراسات المعتمدة المهتمة بهذه الإستشارة أو موكليهم المفوضين والتي تتوفر فيها الشروط ويمكنهم سحب دفتر الشروط من مكتب التجهيز بالبلدية، مقابل دفع مبلغ 1.500.00دج للحصة الواحدة يدفع إلى وكيل إيرادات بالبلدية غير قابل الاسترجاع

ملاحظة: –يمكن المشاركة في جميع الحصص لكن الحصول على حصة واحدة فقط

يجب أن تكون العروض مصحوبة بـ:

أ) - ملف الترشح:
- تصريح الترشح
- تصريح بالنزاهة
- نسخة من القانون الأساسي للمؤسسة + التفويض بالتوقيع عند الاقتضاء
- شهادة التأهيل والتصنيف المهني
- قائمة العتاد وقائمة العمال مرفقة بوثائق الإثبات
- شهادات حسن إنجاز من نفس طبيعة الأشغال حسب دفتر الشروط مسلمة من طرف صاحب المشروع

بقية الوثائق المكونة لملف الترشح مفصلة في دفتر الشروط

ب) - عرض تقني:
- التصريح بالاكتتاب
- جدول زمني لإنجاز الأشغال
- دفتر الشروط (العرض التقني) يكتب فيه «قرأ وقبل» بخط اليد

ج) - عرض مالي:
- رسالة العرض
- جدول الأسعار الوحدوية
- الكشف الكمي والتقديري.

ملاحظة: كل الوثائق يجب أن تكون: محررة وموقعة ومختومة، سارية المفعول بتاريخ إيداع العروض.

وتودع العروض في أظرفة منفصلة وتقفل بإحكام وتختم ويبين على كل منها تسمية المؤسسة وموضوع طلب العروض وتسمية الملف (ملف الترشح – عرض تقني– عرض مالي) حسب الحالة ثم تجمع في ظرف خارجي مبهم مقفل ويكتب عليه:

طلب عروض وطني مفتوح رقم ..../2019
متابعة وترميم وإعادة الاعتبار للمدارس القرآنية بفقارة الزوى مقسمة إلى 05 حصص
مع ذكر رقم الحصة.....
لا تفتح إلا من طرف لجنة الفتح والتقييم

حددت مدة تحضير العروض بـ خمسة عشر 15 يوم ابتداء من أول صدور للإعلان في الصحف الوطنية و/أو النشرة الرسمية للصفقات المتعامل العمومي BOMOP تودع بمكتب الأمانة البلدية في اليوم الأخير من مدة التحضير العروض ابتداءا من الساعة 11:00 مساء إلى غاية الساعة (12:30سا)، ويتم فتح العروض علنا يوم انقضاء أجل إيداع العروض على الساعة (12:30سا) بمقر البلدية، وإذا صادف هذا اليوم يوم عطلة أو يوم راحة قانونية، فإن مدة تحضير العروض تمدد إلى غاية يوم العمل الموالي يبقى المتعهدون ملتزمون بعروضهم لمدة 90 يوما.

فقارة الزوي في / 08 ماي 2019
رئيس المجلس الشعبي البلدي

الشروق 11-05-2019 - ANEP N° 1916010735

الجمهورية الجزائرية الديمقراطية الشعبية

ولاية تمنراست
المقاطعة الإدارية عين صالح
دائرة عين صالح
بلدية فقارة الزوى

إعلان عن طلب عروض وطني مفتوح 2019/14

الرقم التعريفي الجبائي: 098411109922237

تعلن بلدية فقارة الزوى ممثلة بـ: رئيس المجلس الشعبي البلدي لبلدية فقارة الزوى عن طلب عروض من أجل إنجاز مشروع: **-متابعة وترميم وتأهيل المدارس الابتدائية بما فيها المطاعم المدرسية مع إنجاز الطاقة الشمسية فقارة الزوى.**

01 - ترميم وتأهيل المدارس الابتدائية بما فيها المطاعم المدرسية مقسمة إلى 05 حصص
- الحصة الأولى: مدرسة الحاج ابلال عبد القادر ومدرسة مصطفى بن بولعيد بفقارة العرب
- الحصة الثانية: مدرسة عثمان بن عفان ومدرسة حي الوئام فقارة الزوى
- الحصة الثالثة: مدرسة بن سناء بسلافن ومدرسة خالد بن الوليد بحينون
- الحصة الرابعة: مدرسة الأمير عبد القادر ومدرسة محمد الصديق بن يحي فقارة الزوى
- الحصة الخامسة: تركيب غاز المدينة للمدارس الابتدائية
02 - إنجاز الطاقة الشمسية للمدارس الابتدائية والمطاعم حصة واحدة.

المؤسسات الإنجاز المؤهلة المهتمة بطلب عروض الحالي أو موكليهم المفوضين والتي تتوفر فيها الشروط ويمكنها سحب دفتر الشروط من مكتب التجهيز بالبلدية، مقابل 1.500.00دج للحصة الواحدة يدفع إلى وكيل إيرادات بالبلدية غير قابل الاسترجاع.

ملاحظة: – يمكن المشاركة في جميع الحصص لكن الحصول على حصة واحدة فقط.

الحصة رقم 05 لا يسمح فيها بالمشاركة إلا لمقاولات المنشاء في إطار وكالة دعم وتشغيل الشباب.

يجب أن تكون العروض مصحوبة بـ:

أ) - ملف الترشح:
- تصريح الترشح
- تصريح بالنزاهة
- نسخة من القانون الأساسي للمؤسسة + التفويض بالتوقيع عند الاقتضاء
- شهادة التأهيل والتصنيف المهني
- قائمة العتاد وقائمة العمال مرفقة بوثائق الإثبات
- شهادات حسن إنجاز من نفس طبيعة الأشغال حسب دفتر الشروط مسلمة من طرف صاحب المشروع

بقية الوثائق المكونة لملف الترشح مفصلة في دفتر الشروط

ب) - عرض تقني:
- التصريح بالاكتتاب
- جدول زمني لإنجاز الأشغال
- دفتر الشروط (العرض التقني) يكتب فيه «قرأ وقبل» بخط اليد

ج) - عرض مالي:
- رسالة العرض
- جدول الأسعار الوحدوية
- الكشف الكمي والتقديري.

ملاحظة: كل الوثائق يجب أن تكون: محررة وموقعة ومختومة، سارية المفعول بتاريخ إيداع العروض.

وتودع العروض في أظرفة منفصلة وتقفل بإحكام وتختم ويبين على كل منها تسمية المؤسسة وموضوع طلب العروض وتسمية الملف (ملف الترشح – عرض تقني– عرض مالي) حسب الحالة ثم تجمع في ظرف خارجي مبهم مقفل ويكتب عليه:

طلب عروض وطني مفتوح رقم ..../2019
متابعة وترميم وتأهيل المدارس الابتدائية بما فيها المطاعم المدرسية مع إنجاز الطاقة الشمسية فقارة الزوى
مع ذكر اسم الحصة.....
لا تفتح إلا من طرف لجنة الفتح والتقييم

حددت مدة تحضير العروض بـ خمسة عشر 15 يوم ابتداء من أول صدور للإعلان في الصحف الوطنية أو النشرة الرسمية للصفقات المتعامل العمومي BOMOP. تودع بمكتب الأمانة البلدية في اليوم الأخير من مدة التحضير العروض ابتداء من الساعة 11:00 مساء إلى غاية الساعة (12:30سا)، ويتم فتح العروض علنا يوم انقضاء آجل إيداع العروض على الساعة (12:30سا) بمقر البلدية، وإذا صادف هذا اليوم يوم عطلة أو يوم راحة قانونية، فإن مدة تحضير العروض تمدد إلى غاية يوم العمل الموالي. يبقى المتعهدون ملتزمون بعروضهم لمدة 90 يوما.

فقارة الزوي في / 08 ماي 2019
رئيس المجلس الشعبي البلدي

الشروق 11-05-2019 - ANEP N° 1916010742

الجمهورية الجزائرية الديمقراطية الشعبية

ولاية ورقلة
دائرة سيدي خويلد
بلدية حاسي بن عبد الله
C.F 098530129101333

طلب العروض المفتوح مع اشتراط قدرات دنيا رقم: 2019/01

بناءا على أحكام المرسوم الرئاسي رقم: 247/15 المؤرخ في 2015/09/16 المتضمن تنظيم الصفقات العمومية وتفويضات المرفق العام. يعلن السيد رئيس المجلس الشعبي البلدي لبلدية حاسي بن عبد الله عن طلب العروض المفتوح مع اشتراط قدرات دنيا قصد إنجاز المشروع التالي: **تدعيم الطريق من المزرعة النموذجية لتربية الجمبري نحو المحيط الفلاحي الشباب رقم 01 على مسافة 1500م/ط** فعلى المقاولات المختصة: **نشاط رئيسي - أشغال عمومية - الدرجة الرابعة فما فوق** والمهتمة بطلب العروض التقدم إلى مقر البلدية (مكتب الصفقات) لسحب دفاتر الشروط مقابل دفع **مبلغ: 3000.00دج.**

على المتعهد تكوين عرضه مرفقا بالوثائق المذكورة بدفتر الشروط والمتكون من: **ملف الترشح + عرض تقني + عرض مالي**

– تودع العروض محمولة لدى أمانة رئيس المجلس الشعبي البلدي لبلدية حاسي بن عبد الله. على النحو التالي:

1 – يوضع ملف الترشح داخل ظرف مغلق يحمل العبارة التالية فقط:

...تسمية المؤسسة ... (ملف الترشح)
طلب العروض المفتوح مع اشتراط قدرات دنيا رقم: 2019/01
تدعيم الطريق من المزرعة النموذجية لتربية الجمبري نحو المحيط الفلاحي الشباب رقم 01 على مسافة 1500م/ط

2 – يوضع العرض التقني داخل ظرف مغلق يحمل العبارة التالية فقط:

...تسمية المؤسسة ... (العرض التقني)
طلب العروض المفتوح مع اشتراط قدرات دنيا رقم: 2019/01
تدعيم الطريق من المزرعة النموذجية لتربية الجمبري نحو المحيط الفلاحي الشباب رقم 01 على مسافة 1500م/ط

3 – يوضع العرض المالي داخل ظرف مغلق يحمل العبارة التالية فقط:

...تسمية المؤسسة ... (العرض المالي)
طلب العروض المفتوح مع اشتراط قدرات دنيا رقم: 2019/01
تدعيم الطريق من المزرعة النموذجية لتربية الجمبري نحو المحيط الفلاحي الشباب رقم 01 على مسافة 1500م/ط

4 – الأظرفة الثلاث المذكورة أعلاه توضع داخل ظرف آخر مقفل ومغفل ولا يحمل إلا العبارة التالية:

إلى السيد: رئيس المجلس الشعبي البلدي
لبلدية حاسي بن عبد الله
لا يفتح إلا من طرف لجنة فتح وتقييم العروض
طلب العروض المفتوح مع اشتراط قدرات دنيا رقم: 2019/01

تدعيم الطريق من المزرعة النموذجية لتربية الجمبري نحو المحيط الفلاحي الشباب رقم 01 على مسافة 1500م/ط

– مدة تحضير العروض حددت بـ: 15 يوم ابتداء من أول يوم من نشر الإعلان في BOMOP أو الجرائد الوطنية.

– حدد تاريخ إيداع العروض آخر يوم من مدة تحضير العروض على الساعة: 12:00 وإذا صادف هذا اليوم يوم عطلة أو يوم راحة قانونية، فإن مدة تحضير العروض تمدد إلى غاية يوم العمل الموالي.

– لا تقبل العروض الواردة بعد الساعة 12:00 من تاريخ اليوم المذكور أعلاه.

– يبقى المتعهدون ملزمين بعروضهم طيلة 90 يوما زائد مدة تحضير العروض.

– فتح العروض يتم يوم إيداع العروض على الساعة 14:00 زوالا، تجتمع لجنة فتح وتقييم العروض في جلسة علنية بقاعة الاجتماعات بمقر بلدية حاسي بن عبد الله وبحضور المتعهدين أو ممثليهم، حيث تقوم بفتح العروض المودعة خلال نفس الجلسة.

حاسي بن عبد الله في: 08 ماي 2019
رئيس المجلس الشعبي البلدي

الشروق 11-05-2019 - ANEP N° 1916010748

الجمهورية الجزائرية الديمقراطية الشعبية

ولاية بسكرة
المقاطعة الإدارية أولاد جلال
بلدية الدوسن
رقم التعريف الجبائي للبلدية: 098407095074614

إعلان عن طلب العروض الوطني المفتوح مع اشتراط قدرات دنيا رقم: 2019/07

يعلن السيد رئيس المجلس الشعبي البلدي لبلدية الدوسن عن طلب العروض المفتوح مع اشتراط قدرات دنيا رقم: 2019/07 لعملية: **تهيئة حضرية بحي العماري خليفة**

بإمكان المؤسسات المؤهلة ضمن **اختصاص بناء** نشاط رئيسي، الدرجة الثانية فما فوق سحب دفتر الشروط من مكتب إعداد ونشر الصفقات والإستشارات للبلدية الكائن مقرها بحي السطحة، مقابل دفع مبلغ خمسة آلاف دينارًا جزائريًا (5.000.00دج) لدى أمين خزينة البلديات بأولاد جلال.

تودع العروض مرفقة بالوثائق المطلوبة بمقر البلدية (مكتب البريد الصادر والوارد) باسم السيد رئيس المجلس الشعبي البلدي لبلدية الدوسن في ظرف مغفل ومغلق بإحكام لا يحمل سوى عبارة (**لا يفتح إلا من طرف لجنة فتح الأظرفة وتقييم العروض. طلب العروض المفتوح مع اشتراط قدرات دنيا رقم: 2019/07. لعملية: تهيئة حضرية بحي العماري خليفة**، وبداخله ثلاثة (03) أظرفة منفصلة ومقفلة بإحكام يبين كل منها تسمية المؤسسة ومرجع طلب العروض وموضوعه وتتضمن عبارة «ملف الترشح» أو «عرض تقني» أو «عرض مالي» حسب الحالة:

1 - **ملف الترشح:** كما هو مفصل في دفتر الشروط
2 - **العرض التقني:** كما هو مفصل في دفتر الشروط
3 - **العرض المالي:** كما هو مفصل في دفتر الشروط

يتحدد أجل تحضير العروض عشرة (10) أيام إبتداء من تاريخ أول نشر للإعلان عن طلب العروض بالنشرة الرسمية لصفقات المتعامل العمومي أو بالصحافة.

يوافق تاريخ وآخر ساعة لإيداع العروض وتاريخ وساعة فتح ملفات الترشح وأظرفة العروض التقنية والمالية آخر يوم من أجل تحضير العروض. يكون إيداع العروض قبل الساعة العاشرة (10:00) صباحا. ويكون فتح ملفات الترشح وأظرفة العروض التقنية والمالية على الساعة العاشرة والنصف (10:30) صباحا من نفس اليوم في جلسة علنية بمقر البلدية (قاعة مداولات المجلس الشعبي البلدي).

إذا صادف هذا اليوم يوم عطلة أو يوم راحة قانونية فإن مدة تحضير العروض تمدد إلى غاية يوم العمل الموالي.

يبقى المتعهدون ملزمون بعروضهم طيلة **مائة (100) يوما ابتداء من تاريخ إيداع العروض.**

يعتبر هذا الإعلان بمثابة دعوة للمشاركين لحضور جلسة فتح الأظرفة.

حرر بالدوسن في 23 أفريل 2019
رئيس المجلس الشعبي البلدي

الشروق 11-05-2019 - ANEP N° 1916010844

رئيس الغرفة الوطنية للمحضرين القضائيين عبد الكريم بوقطيب لـ الشروق:

هذا هو المطلوب لتسوية انشغالات المحضرين القضائيين

● لا إلغاء للمسابقة الوطنية ولا لإجراء أخرى جديدة في الوقت الحالي

● حاوره: فاتح. ع

□ما الترتيبات التي وضعتها الغرفة الوطنية للمحضرين القضائيين في مجال تكوين الناجحين في المسابقة الوطنية للالتحاق بالتكوين للحصول على شهادة الكفاءة المهنية لمهنة المحضر القضائي ؟

●● نعم نحن بصدد الإشراف والمتابعة وبالتنسيق مع وزارة العدل على برامج التكوين للناجحين في المسابقة الوطنية للالتحاق بالتكوين للحصول على شهادة الكفاءة المهنية لمهنة المحضر القضائي

وأن هده العملية تم البدء فيها منذ تاريخ 2019/03/31 لتستمر لمدة أثنى عشر (12) شهرا منها عشرة أشهر للتكوين الميداني وشهرين للتكوين النظري في جامعة التكوين المتواصل.

طبعا سيتلقى في هده المدة وخلالها الناجحون تكوينا نوعيا واحترافيا وفق منهجية تضمن لهم تعميق المعارف واكتساب مهارات وخبرات تجعلهم مؤهلين علميا وعمليا إلى جانب تلقينهم أدبيات وأخلاقيات المهنة وهذا طبعا يكون وفق منظومة تكوين تعتمد أساسا على التكوين المستمر سواء عن طريق دورات تكوينية أو عن طريق أيام وملتقيات دراسية أو عن طريق محاضرات وندوات علمية ينشطها محضرون قضائيون ذوو كفاءات علمية ومعرفية عالية – خاصة وأن مهنة المحضر القضائي أصبحت تزخر بأساتذة جامعيين ودكاترة في القانون – أو قضاة أو أساتذة جامعيين من مختلف التخصصات التي لها ارتباط عضوي بمهنة المحضر القضائي كأساتذة علم الاجتماع وعلم النفس والتكنولوجيا والتقنية الحديثة.

هذا كله لنصل إلى إعداد محضر قضائي مستقبلي ذي كفاءة علمية وعملية يكون كفيلا لضمان أداء الخدمة العمومية على أحسن وأكمل وجه ترتقي إلى مستوى تطلعات المواطن والمتقاضي على حد سواء.

□وماذا عن انشغالات المحضرين القضائيين والخطوات التي اتخذتها الغرفة في هذا الشأن؟

●● أغلب وأهم انشغالات المحضرين القضائيين مصدرها القوانين والمراسيم المنظمة للمهنة وتلك المرتبطة بها، إذ أصبحت نصوصها ومضامينها لا تتماشى والمتغيرات والتحولات الجذرية التي تشهدها الدولة ولخلوها من الآليات القانونية التي تضمن لهم الحماية في ممارسة وأداء مهامهم من جميع الضغوطات:

سواء كانت من قبيل التهديدات والمضايقات والإهانات والعنف اللفظي و/أو المادي وغيرها من الأفعال التي توصف بالوصف الجزائي التي يقترفها ضدهم أطراف التبليغ و/أو التنفيذ أو أحدهم أو الغير.

أو تلك التي تكون من قبيل المتابعات القضائية أو حول أفعال غالبا ما توصف وتكيف على أنها أخطاء مادية، وكذلك تلك التي تكون من قبل التوقيفات المؤقتة.

كذلك فيما يتعلق بالجمود الحاصل في مهامهم وصلاحياتهم وفي عدم مسايرة ومرافقة التنمية الاقتصادية والاجتماعية من جهة ومن جهة أخرى في تحصيل الديون العمومية التي أصبحت تثقل كاهل الدولة وتزيد من أعبائها المالية كالديون المستحقة للخزينة العمومية من ضرائب وغرامات جمركية وغرامات مختلفة أخرى.

لذلك كان من الضروري علينا مطالبة الوزارة بوجوب الشروع في مراجعة وتحديث المنظومة التشريعية في هدا المجال بما يعزز المركز القانوني لمهنة المحضر القضائي وللمحضر القضائي على حد سواء، لأن تدعيمهما هو من صميم أسس إصلاح العدالة واستقلالية السلطة القضائية، ذلك أنه في تصورنا لا يمكن الوصول إلى عدالة ذات نوعية في مستوى تطلعات المواطن والمتقاضي، قادرة على حماية المجتمع وضمان حماية الحقوق الفردية والجماعية بدون مساعديها، وأهمهم المحضر القضائي الذي أوكلت له مهام التبليغ والتنفيذ للسندات والأوراق القضائية وغير القضائية وفي تحصيل الأموال والديون والذي يعتبر أحد ركائز المحاكمة العادلة، وكلها تعد مؤشرات حقيقية في تجسيد سيادة القانون.

وبتوفير الظروف الملائمة للمحضر القضائي في أداء مهامه من حيث توسيع مهامه وصلاحياته ومن حيث تعزيز الحماية القانونية له من جميع الضغوطات ستكون له حتما انعكاسات جد إيجابية في تقديم خدمة عمومية ذات نوعية تكون في مستوى تطلعات المواطن والمتقاضي وأيضا في المشاركة في التنمية الاقتصادية والإجتماعية وفي المساعدة في تحصيل ديون الخزينة العمومية بما يساعد على استكمال وتنفيذ مخططات التنمية.

ننوه ونثمن الخطوات الإيجابية التي بادرت بها وزارة العدل في الاستجابة بالتكفل بأغلب مطالبنا ومنها:

التكفل الملحوظ في معالجة ملف أتعاب المحضرين القضائيين في المجال الجزائي والمساعدة القضائية التي كانت ترهقهم منذ سنوات عديدة.

التكفل الملحوظ في معالجة ملفي حركة وتحويل المحضرين القضائيين وإعادة إدماج المحضرين القضائيين الموقوفين الذين حازوا على أحكام نهائية تقضي بالبراءة .

التعهد بمراجعة وإثراء وتكييف النصوص القانونية المتعلقة بتنظيم مهنة المحضر القضائي وذلك من خلال رصد الغرفة الوطنية للمحضرين القضائيين الإختلالات والنقائص وإقتراح السبل الكفيلة بما يتلائم ودور المحضر القضائي في تقديم خدمة عمومية ذات نوعية وفي توسيع مهامه وصلاحياته وكذلك بما يكفل ويعزز الحماية القانونية في ممارسة وأداء مهامه.

□ما موقف الغرفة الوطنية للمحضرين القضائيين من احتجاجات الراسبين على المسابقة الوطنية للالتحاق بالتكوين للحصول على شهادة الكفاءة المهنية لمهنة المحضر القضائي؟

●● والله لقد شد انتباهنا في الآونة الأخيرة تلك الأصوات المنادية بإلغاء المسابقة الوطنية للالتحاق بالتكوين للحصول على شهادة الكفاءة المهنية لمهنة المحضر القضائي.

أو تلك المنادية بفتح وإجراء مسابقة وطنية جديدة أو تلك المنادية بالمطلبين معا.

و مما زاد في استغرابنا أن هذه الأصوات تحاول إيهام الرأي العام بصدقيتها وتظهر أصحابها في ثوب الضحية على أنهم قد نجحوا في المسابقة ثم تم إقصاؤهم منها وفي المقابل تم إنجاح أبناء المسؤولين والإطارات في الدولة وهذا كله بدون وجه حق، كما أن هذه المسابقة قد شابها سوء في التنظيم وفي التأطير والتسيير وصاحبتها المحاباة والمحسوبية والتمييز بين المترشحين.. إلخ

وعليه وأمام هده المغالطات وإصرار مبدعيها في تسويقها عبر وسائل الإعلام المختلفة محاولة منهم السعي إلى ضرب مصداقية الدولة من خلال المساس بنزاهة ومصداقية المسابقة ونزاهة مؤطريها والمشرفين عليها وكذا من خلال المساس بنزاهة ومصداقية المشاركين في تشكيل لجان امتحاناتها من قضاة وأساتذة جامعيين ومحضرين قضائيين.

وجب علينا وبما يمليه علينا ضميرنا المهني والأخلاقي التقدم أمام الرأي العام لدحض هده الافتراءات التي لا نجد لها سندا قانونيا ولا أخلاقيا وصولا به (أي بالرأي العام) إلى وقوفه على حقائق الإجراءات والترتيبات التي صاحبت مراحل هذه المسابقة الوطنية التي يتعين فيها التنبيه والتأكيد على أن هده المسابقة هي مسابقة وطنية كانت مفتوحة أمام جميع المواطنين الجزائريين من كل الفئات: خريجو الجامعات والأساتذة في كل الأطوار ومحامون وموظفون في مختلف المرافق العمومية ومنتسبو الأسلاك الأمنية من شرطة ودرك وطني وغيرهم من الفئات داخل المجتمع الجزائري ممن تتوفر فيهم الشروط المحددة والمنصوص عليها قانونا وليس على أساس الهوية أو الانتماء أو الجهوية أو الحالة العائلية والاجتماعية التي يحاول بعض هؤلاء المحتجين تصويرها وتسويقها للرأي العام باستعمال أساليب دنيئة وأن الشعب الجزائري بكل مكوناته وأطيافه وفئاته بريء منها ويتبرأ منها.

□الراسبون في المسابقة الوطنية يؤكدون تسجيل تجاوزات؟

●● هذه المسابقة ليست امتحانا كباقي الامتحانات الأخرى، أين يكون فيها المعدل الرسمي منحصرا ومحددا من طرف القطاع أو الهيئة المنظمة لهذا الامتحان الذي يعد فيه ناجحا كل من تحصل عليه، وإنما هي مسابقة وطنية لانتقاء عدد محدد فقط وهو 1500 محضر قضائي حتى وإن كان الموالون في الترتيب التسلسلي الوطني لهذا العدد قد تحصلوا على المعدل أو فوق المعدل.

كما أن هذه المسابقة قد جرت وفقا لضوابط حددها القانون والتنظيم الساري المفعول وتمت وفقا لمبدأ تكافؤ الفرص وبعيدا عن جميع أشكال وأنواع التمييز بين المترشحين وفي ظروف جد محكمة وانسجاما وتطابقا مع المعايير الدولية سواء في مرحلة الامتحان الكتابي أو في مرحلة الامتحان الشفوي، وواقع الحال لهذه المسابقة وأغلب المترشحين يشهدون على ذلك ولا ينكره إلا ذوو النوايا السيئة.

لقد تلقى كل المترشحين حسن الاستقبال والتوجيه، كما أن مركز الامتحان تم تأمينه تأمينا محكما وتجهيزه بتجهيزات مراقبة ذات تقنية عالية ودقيقة كانت عاملا أساسيا في الحيلولة والحد ومنع كل غش محتمل، وقد تم إغفال هوية المترشح في أوراق الامتحان بترقيم سري، حيث لا يكون باستطاعة المصححين معرفة هوية صاحب ورقة الامتحان خلال عملية التصحيح التي قامت بها لجان متكونة من قضاة وأستاذة جامعيين ومحضرين قضائيين.

كما أن ورقة امتحان كل مترشح قد خضعت إلى تصحيحين اثنين كقاعدة عامة أعطيت في كل منها علامة وتم الأخذ بالعلامة الأعلى، كما أنه كان هناك تصحيح ثالث كاستثناء في حالة ما إذا كان هناك فارق بين العلامتين الأوليين يقارب خمس (5) نقاط، وفي هذا التصحيح الثالث ترجح فيه العلامة النهائية.

كما أن العلامات النهائية في أوراق الامتحان الكتابي خزنت في جهاز الإعلام الآلي الذي قام أوتوماتيكيا بترتيب هذه العلامات ترتيبا تسلسليا وطنيا ليصل في الأخير إلى تحديد الناجحين في هذا الامتحان الكتابي الذي وصل إلى عدد 4500 ناجح، وتجدر الإشارة أنه لم يسجل أي اعتراض أو احتجاج من أي كان في هذه المرحلة من الامتحان الكتابي.

أما فيما يتعلق بمرحلة الامتحان الشفوي فقد اتخذت نفس الإجراءات والترتيبات التي ذكرناها آنفا غير أن المستجد فيها هو الآتي:

– المترشح كان يحمل رقمين سريين، أحدهما عند التحاقه بقاعة الانتظار، والثاني عند التحاقه بلجان الامتحان المتكونة هي الأخرى من قضاة وأساتذة جامعيين ومحضرين قضائيين.

العلامة كانت تعطى آنيا أي فور انتهاء المترشح الممتحن من الامتحان ومغادرته للقاعة وأن هذه العلامة أعطيت بالتشاور بين أعضاء اللجنة وبالإجماع.

بعد الانتهاء من الامتحان الشفوي كان يتم في نفس اليوم تخزين هذه العلامات في جهاز الإعلام الآلي الذي قام بترتيبها ترتيبا تسلسليا وطنيا، ثم سلمت القائمة إلى لجان الامتحان لمراقبة العلامات التي أعطيت من قبلهم إلى المترشحين، ثم التوقيع عليها لتكون إشهادا على صحتها.

وفي ختام الامتحان الشفوي، تم بواسطة جهاز الإعلام الآلي تخزين المعدلات النهائية والذي قام أوتوماتيكيا بترتيبها ترتيبا تسلسليا وطنيا ليتم في الأخير انتقاء ألف وخمسمائة (1500) ناجح من مجموع 4500 مترشح.

وبعد إعداد قائمة الناجحين والمصادقة عليها من طرف لجنة المسابقة نشرت في الموقع الرسمي لوزارة العدل والتي لم يسجل فيها حينئذ أي اعتراض أو احتجاج من أي كان، بل تم الإشادة بحسن التنظيم والشفافية التامة التي عرفتها المسابقة.

وينبغي الإشارة والتنبيه على أنه ليس كل من رسب في هذه المسابقة لم يتحصل على المعدل، ولكن قد يكون تحصل على المعدل وما يزيد عليه وإنما كل ما في الأمر كما قلنا سابقا أن المسابقة تم فتحها واجراؤها لانتقاء 1500 محضر قضائي فقط لا أقل ولا أكثر، كما أن طبيعة ومواضيع الأسئلة كانت في متناول جميع المترشحين مما زاد في حدة ودرجة المنافسة بينهم.

وأن انتقاء 1500 ناجح جاء وفقا لأعلى معدل فما دون وأن آخر ناجح في 1500 قد تحصل على معدل 13.20/ 20 وقد يكون معدل الموالين له أقل بقليل من هذا المعدل مما يثبت أن مستوى جميع المترشحين كان متقاربا إلى حد ما،

هكذا كانت حقائق مجريات مراحل المسابقة الوطنية للالتحاق بالتكوين للحصول على شهادة الكفاءة المهنية لمهنة المحضر القضائي التي حاول المحتجون من الراسبين لاسيما منهم الراسبون في الامتحانات الشفوية للمسابقة الذين وصفوا أنفسهم بالمقصيين، وهما كلمتان (الراسب والمقصي) تختلفان اختلافا مطلقا في مفهومهما القانوني، محاولين بذلك تغليط الرأي العام ليظهروا في ثوب الضحية، وأن وزارة العدل والغرفة الوطنية للمحضرين القضائيين هما من قامتا بإقصائهم وحرمانهم من الالتحاق بالمهنة بالرغم من نجاحهم فيها على أساس اعتبارات تستند على معلومات مغلوطة ومعايير غير موضوعية وغير قانونية ولجوئهم إلى تصريحات غير مسؤولة تسعى إلى إحداث الفتنة وزرع النعرات والفرقة بين أفراد المجتمع الواحد.

إننا في هذا المقام ننوه ونثمن ونشكر لجنة المسابقة على المجهودات المبذولة من طرفها في حسن تنظيم وسير المسابقة بمختلف مراحلها وعلى المصداقية والشفافية والنزاهة التي أظهرتها في ذلك، والشكر موصول إلى لجان الامتحانات من قضاة وأساتدة جامعيين ومحضرين قضائيين، كما أننا نتقدم بأسمى عبارات التهنئة والتبريكات لجميع الناجحين في المسابقة، متمنين لهم مزيدا من النجاح والتوفيق.

□هل هناك قائمة إضافية؟

●● ستكون هناك حتما في المستقبل وحسب الاحتياجات فتح وإجراء مسابقات وطنية للالتحاق بالتكوين للحصول على شهادة الكفاءة المهنية لمهنة المحضر القضائي، ووجب إعلام البقية الذين لم يكونوا ضمن 1500 ناجح أنه سيتم إحصاء العدد الحقيقي والنهائي الذين التحقوا بالتكوين (التربص) لدى مكاتب المحضرين القضائيين وأنه إذا ما ثبت وتأكد أن هناك عددا لم يلتحق بالتكوين سيتم تعويضهم بالموالين في الترتيب التسلسلي الوطني لقائمة الناجحين المصادق عليها من طرف لجنة المسابقة وجامعة التكوين المتواصل. هكذا كانت حقائق مجريات مراحل المسابقة الوطنية للالتحاق بالتكوين للحصول على شهادة الكفاءة المهنية لمهنة المحضر القضائي التي حاول المحتجون من الراسبين لاسيما منهم الراسبون في الامتحانات الشفوية للمسابقة الذين وصفوا أنفسهم بالمقصيين، وهما كلمتان (الراسب والمقصي) تختلفان اختلافا مطلقا في مفهومهما القانوني محاولين بذلك تغليط الرأي العام ليظهروا في ثوب الضحية وأن وزارة العدل والغرفة الوطنية للمحضرين القضائيين هما من قامتا بإقصائهم وحرمانهم من الالتحاق بالمهنة بالرغم من نجاحهم فيها على أساس اعتبارات تستند على معلومات مغلوطة ومعايير غير موضوعية وغير قانونية ولجوئهم إلى تصريحات غير مسؤولة تسعى إلى إحداث الفتنة.

□وماذا عن نجاح بعض أبناء المسؤولين ؟

●● ما تعلق منها بنجاح بعض أبناء المسؤولين والإطارات في الدولة وكأن هؤلاء ليسوا بمواطنين جزائريين ولا ينتمون إلى المجتمع الجزائري وأنه محرم عليهم وممنوعون من الالتحاق بأي وظيفة أو بأي مهنة أو النجاح في أي امتحان أو مسابقة داخل هده الدولة.

وتجدر الإشارة في هذا الصدد أن هناك العديد والعديد من أبناء و/أو أفراد عائلة المسؤولين والإطارات في الدولة والمحضرين القضائيين لم ينجحوا في هذه المسابقة، حتى وأنه يتعين القول أن الناجحين من أبناء المسؤولين والإطارات في الدولة – الذين لا يجب ولا يجوز أبدا التشكيك في قدراتهم العلمية والمعرفية – هم بعدد قليل وقليل جدا يكاد يحسبون على الأصابع.

لذلك فإننا ندعو الخيرين من هؤلاء الأشخاص المحتجين إلى التعقل وكذا التحلي بروح المسؤولية في مثل هده المواقف والظروف والابتعاد عمن يحاولون الاصطياد في المياه العكرة وركب الحراك الشعبي – الذي نوجه له في هذا المقام تحية إجلال وإكبار على السلمية التي اتسم بها ولا يزال يتسم بها في مسيراته والتي تنم على أعلى درجة الوعي واليقظة– أقول من يحاولون ركوب الحراك الشعبي من أجل تسييس المسابقة والمهنة لتحقيق مآرب شخصية وأهداف وأغراض سياسية.

> **تجدر الإشارة في هدا الصدد أن هناك العديد والعديد من أبناء و/ أو أفراد عائلة المسؤولين والإطارات في الدولة والمحضرين القضائيين لم ينجحوا في هذه المسابقة، حتى وأنه يتعين القول أن الناجحين من أبناء المسؤولين والإطارات في الدولة – الذين لا يجب ولا يجوز أبدا التشكيك في قدراتهم العلمية والمعرفية – هم بعدد قليل وقليل جدا يكاد يحسبون على الأصابع.**

بسبب فضائح الفساد والبيروقراطية

أكثر من خمس مديريات تحت المجهر الأمني بولاية سطيف

سمير منصوري

بالرغم من أن وقت الحساب والعقاب قد حان، والسيف أصبح يوضع يوميا على رقاب الشخصيات التي كانت في وقت قريب يخشى المواطن أن يذكرها بالإسم حتى لو كان لوحده، لكن، مع كل هذا، يوجد بعض المدراء التنفيذيين في عاصمة الهضاب العليا سطيف، يواصلون فسادهم ولا مبالاتهم، وكأنهم يعيشون في دولة أخرى وليس في الجزائر التي دخلت في مرحلة جديدة التي كان يتمناها الشعب منذ الاستقلال.

مديرية التربية هي واحدة من المديريات، التي تحولت إلى حقل للتجارب لممارسة كل أنواع الفساد، من خلال إبرام صفقات مشبوهة والتلاعب في ما تعلق بقضية الترقيات والتوقيفات التي تكون حسب الأهواء ليس بمنطق القانون، حيث قامت بخرق القانون، من خلال الترخيص لدار نشر خاصة مقرها الرئيسي في ولاية باتنة، بترويج كتبها الشبه مدرسية في كل الابتدائيات المنتشرة عبر إقليم ولاية سطيف، والأخطر ما في القضية أن هذه الدار الخاصة بالنشر والتوزيع لا تحوز على أي اعتماد من طرف الوصاية. كما قامت هذه المديرية التي لا تطبق نصوص الأمر 0306، المتضمن قانون الوظيفة العمومية ولاسيما فيما يخص النظام التأديبي لموظفي القطاع الذي لا يسلط إلا على البسطاء من الموظفين والذين ليست لهم أي وساطات. شأن هذه المديرية شأن مديرية أملاك الدولة التي تحولت حادت عن الطريق، وخاصة في مصلحة التقييم والخبرات العقارية التي عاث فيها البعض فسادا في هذه المصلحة، وهو الفساد الذي أصبح يعلم به كل سكان عاصمة الهضاب العليا سطيف، وهو الأمر الذي جعل ذات الفرقة الأمنية تتدخل وتفتح تحقيقا معمقا لكشف حجم الفساد الذي عشّش في مديرية أملاك الدولة بسطيف. كما يوجد فساد أيضا في مديرية التجارة بسطيف، مما جعل إدارتها تواجه بالرفض من طرف موظفي المديرية الذين يطالبون برحيلها، حيث أصدر المدير قرارا يمنع فيه التحقيق مع المتعاملين الاقتصاديين، وهو ما جعل أعوان التفتيش في المديرية، يؤكدون بأن الإدارة تحمي الصناعيين الفاسدين في سطيف، شأن هذه المديرية شأن مديرية البناء والتعمير بسطيف، والتي أصبح كل من دخل إليها فهو غير آمن، بحكم، أن العديد من ملفات المستثمرين التي أودعت في مصلحة من مصالح مديرية البناء والتعمير بولاية سطيف، ضاعت في ظروف غامضة وغير مبررة. وبعيدا عن قضية اختفاء ملفات المستثمرين في مديرية البناء والتعمير لولاية سطيف، كشفت مصادرنا، بأنه توجد العديد من المديريات في عاصمة الهضاب العليا، تحت مجهر الأجهزة الأمنية، وهذا بعد أن كثرت شكاوي المواطنين ضدهم على غرار مديرية الصحة والأشغال العمومية، وكذا المكلف بالإستثمار في الولاية الذي عاث فساد في مكتبه الذي حوله إلى مركز تجاري.

حجز 40 صفيحة بلاستيكية و72 خرطوشة معسل بتبسة

حجز عناصر الدرك الوطني بولاية تبسة، خلال اليومين الفارطين وإثر دورية عبر إقليم بلدية بئر العاتر 40 صفيحة بلاستيكية سعة 17 لتر مملوءة بمادة المازوت، بمجموع 680 لتر معدة للتهريب خارج الحدود في حين أوقف أفراد الفرقة الإقليمية للدرك الوطني ببلدية صفصاف الوسرى وأثناء قيامهم بخدمة شرطة المرور على مستوى الطريق الوطني رقم 16 الرابط بين ولايتي واد سوف وتبسة مركبة كانت قادمة من اتجاه بئر العاتر وعند تفتيشها تم العثور بداخلها على 72 خرطوشة معسل فاخر، إلى جانب 55 خرطوشة سجائر نوع بزنس روايال حيث قاموا بحجزها مع وسيلة النقل في حين تم توقيف سائق المركبة الذي تم إقتياده إلى مكتب الفرقة لمواصلة التحقيق وتقديم المتورط أمام العدالة.

جيهان دربال

5 جرحى في حادث مرور بتبرقنت في ميلة

استقبلت، عشية أول أمس، مصلحة الاستعجالات الطبية بمستشفى محمد مداحي ببلدية فرجيوة غرب ميلة، 5 حالات إصابة بجروح متفاوتة الخطورة تتراوح أعمارهم مابين 8 و64 سنة، اثر حادث مرور وقع بالطريق الوطني رقم 79 الرابط بين فرجيوة ووادي النجاء بالمكان المسمى راس العقبة التابع اقليميا لبلدية تبرقنت، أين اصطدمت سيارة سياحية من نوع بيجو 206 بأخرى من نوع رونو كليو كلاسيك كان على متنها الضحايا، من جهتها باشرت مصالح الدرك الوطني تحقيقا في ملابسات الحادث.

نسيم.ع

ضخ 28481 حوالة بريدية في حساب العائلات المعوزة

أكدت مديرة النشاط الاجتماعي لولاية الطارف بأن العائلات المعوزة التي استفادت من المساعدات المالية لقفة رمضان المقدرة 6000 دج بلغ عددها النهائي 28481 عائلة تم الانتهاء من ضخ المساعدات المالية في حساباتهم البريدية، وهذا بالتنسيق مع مديرية وحدة بريد الجزائر لولاية الطارف على مراحل حسب تعليمات والي الولاية، وقد مست هذه العملية أرباب العائلات عديمة الدخل والدخل الضعيف والمستفيدين من برنامج الحماية الاجتماعية.

عبد الرؤوف

سكان 3 بلديات حدودية ينتفضون في تبسة

أقدم نهاية الأسبوع الماضي، العشرات من سكان قريتي بوشبكة التونسية، والجزائرية بولاية تبسة، بغلق الطريق المؤدي للمعبر الحدودي بوشبكة، احتجاجا على ما وصفوه بالظروف الاجتماعية، التي يعيشونها في غياب تكفل تام بأحوالهم المعيشية، وغياب فرص العمل للمحتجين التونسيين والجزائريين، وقد اختار المحتجون من الجانبين الطريق الرابط بين المنطقتين، المعروفة بنقطة التماس، ونظموا حركتهم الاحتجاجية، مانعين أي حركة باتجاه المعبرين، وهو ما تسبب في تذمر واستياء الكثير من المسافرين، خاصة وان الظرف تزامن وشهر رمضان، وتوجه العشرات من العائلات لقضاء مآربهم سواء للعلاج لدى الجزائريين أو التسوق لدى التونسيين، وتعد هذه الحركة الاحتجاجية، هي الأولى من نوعها، إذ يشترك فيها العشرات من دولتين مختلفتين ومن مختلف الأعمار، وبمكان، واحد ويرفعون نفس المطالب الاجتماعية، بعد أن ضاقت بهم السبل، واشتد الخناق على طول الشريط الحدودي، خاصة من الطرف الجزائري، حيث أكد العشرات من المواطنين الجزائريين المقيمين بالحدود، انه من الصعب بمكان مرور أي بضاعة مهربة، بالاتجاهين بعد الطوق الأمني الذي فرضه مؤخرا حرس الحدودي، المدعم بمركبات وطائرات كاشفة، على طول الشعاع الحدودي، الذي يتجاوز 310 كلمتر، المتد من الونزة شمالا، إلى غاية نقرين جنوبا، وقد تزامنت هذه الحركة الاحتجاجية الدولية المشتركة، مع محاولة العشرات قبل أسبوع، من سكان بلدية عين الزرقاء، اجتياز الشريط الحدودي، بمنطقة الصفصاف، ورفعوا عدة انشغالات يتهمون من خلالها تقصير المجلس البلدي بالتقصير في حقهم، خاصة ما يتعلق بالبناء الريفي، وقفة رمضان والتشغيل، من جهتهم فضل سكان بلدية الكويف الحدودية، في حركة احتجاجية، غلق مقر الدائرة ومنع رئيسها، والموظفين، من الدخول مما استدعى تدخل بعض الأعيان ورئيس البلدية، وإقناع المحتجين بالعدول عن موقفهم، و النظر في مطالبهم المختلفة.

ب.دريد

استقالة رئيس بلدية عزابة في سكيكدة

أعلن، أمس، رئيس بلدية عزابة الحالي السيد أحسن بوستة المنتمي إلى حزب العمال، رسميا استقالته من رئاسة المجلس الشعبي البلدي وهذا بسبب الانسداد الحاصل داخل المجلس منذ شهرين، للإشارة فإن المير بوستة من مواليد 1964 بعزابة درس الابتدائي والمتوسط والثانوي بمسقط رأسه، متحصل على شهادة تقني سامي في المقياس والمراقبة من معهد متخصص بعنابة، انتخب عضو بالمجلس الشعبي البلدي من 2002 إلى 2007 وانتخب رئيسا للبلدية في محليات 2012و2018، ويعتبر المير رقم 21 الذين تداولوا على رئاسة بلدية عزابة من 1963 إلى يومنا هذا، يذكر أن حمى استقالات امبار سكيكدة استفحلت منذ بداية الحراك الشعبي، حيث وصل عددهم إلى 3 أمبار، منهم رئيس بلدية رمضان جمال، وجندل سعدي محمد.

إسلام بوشليق

منح ترخيص 20 مطعم للرحمة وعابري السبيل في الطارف

منحت مديرية النشاط الاجتماعي لولاية الطارف، ترخيصا لفتح 20 مطعما للرحمة وعابري السبيل تقدم بملفاتها محسنون عبر بلديات الولاية، تراخيص فتح هذه المطاعم بمناسبة حلول الشهر الفضيل تم بمحضر المعاينة للخرجات الميدانية لمديرية النشاط الاجتماعي ومديرية الحماية المدنية ومديرية الصحة، وحسب مديرية النشاط الاجتماعي لولاية الطارف السيدة راضية بونادر فإن مطاعم الرحمة وعابري السبيل تم فتح 3 مطاعم ببلدية القالة و2 مطاعم ببلدية عاصمة الولاية الطارف، و3 مطاعم بقرية سيدي مبارك ببلدية الشط، إضافة إلى 3 مطاعم ببلدية بوثلجة و3 مطاعم ببلدية بن مهيدي و2 مطاعم ببلدية الذرعان ومطعم بكل من بلديات عين الكرمة وبريحان والشط وعين العسل. نفس المتحدثة أكدت أن مطاعم الرحمة وعابري السبيل بولاية الطارف ستستفيد منها العائلات المعوزة وعابري السبيل على اعتبار أن ولاية الطارف ولاية محورية بالطريق الوطني رقم 44 المؤدي إلى الجمهورية التونسية عبر المعبرين الحدوديين العيون وأم الطبول كما أن ولاية الطارف تعتبر ورشة مفتوحة على جزء الطريق السيار شرق غرب في جزئه بولاية الطارف لذا تم توجيه كل مساهمات المحسنين لتمويل مطاعم الرحمة على مستوى هذه المحاور.

م.ص

حجز أزيد من 2 كيلوغرام من المخدرات في سوق اهراس

تمكن عناصر الفرقة الجنائية بالمصلحة الولائية للشرطة القضائية بأمن سوق أهراس من الإطاحة بشخصين، يقومان بترويج المخدرات في أوساط الشباب. حيثيات القضية تعود إلى ورود معلومات مؤكدة لعناصر الشرطة القضائية ، مفادها قيام شخص بنقل المخدرات من دائرة سدراتة وترويجها وسط مدينة سو ق أهراس وذلك باستعمال مركبته الخاصة. بالإستغلال الجيد للمعلومة تم مداهمة المكان الذي يقوم فيه السالف الذكر بعملية الترويج ، أين تم توقيف مركبة عثر بداخلها على شخصين يبلغان من العمر 29 سنة و52 سنة، يقومان بعملية الفرز وتقسيم المهام من أجل عملية التوزيع، مع حجز كمية من المخدرات من مادة القنب الهندي كانت بحوزتهما قدرت بـ 22 صفيحة بوزن إجمالي قدره 2,205 كليو غرام، على إثرها تم توقيف المشتبه فيهما وتحويلهما إلى مقر الفرقة بالمصلحة الولائية للشرطة القضائية. بإستكمال جميع الإجراءات القانونية، تم إنجاز ملف قضائي ، قدما بموجبه أمام السيد وكيل الجمهورية لدى محكمة سدراتة، الذي بدوره أحالهما على السيد قاضي التحقيق الغرفة الأولى أين أصدر في حقهما أمر إيداع بالحبس بالمؤسسة العقابية قالمة.

محمد.ص

مظاهر الفقر والبؤس مازالت في رمضان 2019

1. في جبال ميلة عائلات لا تفطر ولا تتسحر

2. مساكن في مداشر تبسة لا تصلح حتى للحيوانات

3. البؤس وُلد وترعرع ومازال يكبر في خنشلة

4. المعذبون تحت وفوق الأرض..من يتذكرهم ؟

5. في برج بوعريريج عائلات لا تأكل ولا تسكن ولا تعيش

مكاتب الشروق اليومي في منطقة الشرق الجزائري
المكتب الجهوي بقسنطينة: دار الصحافة المنطقة الصناعية -الهاتف 62 60 61 031 / 59 60 61 031 /العنوان الالكتروني constantinechourouk@yahoo.fr
باتنة: شارع العربي التبسي المجمع الإداري بوزغاية، الطابق الأول هاتف/فاكس: 92 62 85 033 / مكتب قالمة: نهج رابح فيصلي بوسط مدينة قالمة -الهاتف/الفاكس : 32 01 15 037/
بسكرة الهاتف 45 20 44 0778 مكتب تبسة- النقال 95 23 09 071 / مكتب خنشلة: حي 844 مسكن - الهاتف 16 12 14 0771/ مكتب سكيكدة. النقال : 55 70 46 0671
مكتب سطيف : الطابق الثاني، العمارة المقابلة للسوق المغطاة المحاذية لفندق زديوي مدينة سطيف الهاتف: 11 11 82 036 - 10 93 83 0662

بعد تحطيم مصنعي الجلود والنسيج، وغياب مستثمرين لاستغلالها

أصواف وجلود الماشية تلقى في المزابل خلال موسم الجز بالبيض

لا يجد مربو الماشيةبولاية البيض من طريقة للتصرف في جلود الماشية المذبوحةتزامنا مع انطلاق موسم الوعدات وبعد انقضاء شهر رمضانمن وسيلة، سوى رميها في المزابل أو بيعها بأسعار بخسة لتجار الجهات الشرقية، أو في أحسن الأحوال التصدق بها من أجل تحويلها إلى زراب لصالح المساجد، وهي صورة تأتي لتفضح من جديد المتشدقين بالاستثمار وتطويره بولاية رعوية تعتمد في مجمل مداخيلها وحركيتها التجارية والاقتصادية على تربية الماشية.

محمد الأمين

وقد وقفت الشروق اليومي على ثروة هائلةمنالصوف والجلود التي لا تستغل، ومنها ما يرمى بأعداد كبيرة في المفرغات العمومية والمراعي الجنوبية، وهذا في ظل غياب وحدات لاستغلالهابالولاية، وكذا تراجع نشاطات الصناعة التقليدية عما كانت تعرفه في السابق، بسبب نقص الدعم وعدم تشجيع الحرفيين للحفاظ على تراث المنطقة، والأهم من ذلك كارثة غلق مصنع الأحذية الذي كان يعتبر أهم بنية اقتصادية بالولاية أو بالأحرى بالجنوب الغربي، حيث سدّت أبوابه منذحوالي 20 سنة تقريبا، بعد أن تم تدميره من طرف مافيا العقار والمال، ثم بيع عتاده بالدينار الرمزي، إلى جانب مصنع النسيج الذي حول مبناه إلى وكالة عقارية. وكما كان معروفا، فإن ثروة الجلود كانت تستغل في المصنع وتخلق حركة اقتصادية ضخمة بسبب ما تزخر به الولاية من ثروة حيوانية منذ القدم، حيث تحصي ما يقارب مليوني رأس من الماشية، فضلا عن جودة جلودها وصوفها، خاصة جلود ووبر الإبل، وثروة حليب النوق الذي يعرف طلبا متزايدا هذه الأيام بمنطقة الأبيض سيدي الشيخ.

وبحسب الأصداء التي جمعتهاالشروق، فإن الكثير من الموالين، وبخاصة في الجهة الجنوبية للولاية، قدتخلواالسنة الماضية عن أطنان من الصوف في الصحاري مباشرة بعد عملية الجز، وهذا نتيجة هبوط سعر الصوفإلى مستويات مقلقة، وعزوف التجار عن جلبها إلى ولايات الشمال.

القبض على مزور محررات رسمية واسترجاع مركبتين في وهران

تمكنت مصالح الأمن الحضري الخارجي لأمن دائرة السانية بالكرمة في ولاية وهران، أول أمس، من توقيف شخص يبلغ من العمر 30 سنة، وهذا بعدما تم توقيف سيارة كان يقودها شخص محل بحث من قبل ذات المصالح، حيث أفضت التحريات الأولية عن وجود شكوك في أمر تلك المركبة، ومواصلة للتحقيق في القضية ثبت أنها محل تزوير، حيث قام المشتبه فيه بتكوين ملف قاعدي مزور بالاستعمال بطاقات رمادية وأختام دائرية ووثائق أخري مزورة بعدمساسه بأنظمة المعالجة الآلية للمعطيات، والتحايل على الجهات الأمنية، ليوهم ضحاياه أنه يقوم بشرائها من ولاية مجاورة، ثم يأتي بها إلى ولاية وهران لتسوية وضعيتها، ومواصلة لتحقيق مع المشتبه فيه، تم استرجاع سيارة أخرى تم تزويرها بنفس الطريقة، فيما تم تحرير أجراء قضائي ضد المشتبه فيهو، أحيل بموجبه أمام العدالة.

ق. م

توقيف أشخاص وحجز 25 كلغ من الكيف المعالج بعين تموشنت

تمكنت الكتيبة الإقليمية للدرك الوطني ببني صاف في عين تموشنت، أول أمس، من حجز 25 كيلوغرام من الكيف المعالج. وقد جاءت هذه العملية على إثر معلومات وردت إلى ذات المصالح، مفادها محاولة أشخاص نقلهم لكمية معتبرة من المخدراتمن مدينة مغنية بولاية تلمسان نحوولاية البليد،وعلى إثر ذلكتم وضع خطة أمنية محكمة، تنقل بموجبها فريق التحقيق إلى ولاية البليدة، أينتم توقيف 03 أشخاص من تجار المخدرات المبحوث عنهم وحجز كمية 25 كلغ من تلك السموم البيضاء على مستوى بلدية الشفة الواقعة بذات الولاية، إلى جانب مبلغ مالي قدر بـ 14 مليون سنتيم، وكذا سيارتين كانتا تستعملان في نقل المخدرات وفتح الطريق لتأمين طريق وصولها إلى وجهتها المستهدفة.

أمين بلحية

مواطنون يستنكرون، ويطالبون بإنجاز طريق مزدوج نحو البيض والنعامة

قتيلة و4 جرحى في اصطدام سيارة بشاحنة على طريق الموت بسعيدة

ابن حمزة

لقيت في ساعة متأخرة من مساء أول أمس الخميس، امرأة تبلغ من العمر 29 سنة حتفها، وأصيب أربعة أشخاص آخرينتتراوح أعمارهم ما بين 8 سنوات و49 سنة بجروح وصفت بمتفاوتة الخطورة، في حادث اصطدم وقع بين سيارة وشاحنة ذات مقطورة، على الطريق الوطني رقم 6 الذي يربط ولاية سعيدة بالجنوب الغربي وتحديدا بمنقطة تيمطلاس، المعروف لدى العامة بشطر الموت، وحسب خلية الإعلام لدى مديرر ية الحماية المدنية بسعيدة، فإن عناصر الوحدة الثانوية للحماية المدنية بسفيد، كانوا قد تدخلوا لتقديم الإسعافات الطبية الضرورية للمصابين، وإجلائهم نحو القطاع الصحي بعين الحجر القريب من مكان الحادث، فيما نقلت جثة المتوفاة إلى مصلحة حفظ الجثث بمستشفى أحمد مدغري بسعيدة.

يذكر، أن الطريق الوطني رقم 6، خاصة في شطره الرابط بين عاصمة ولاية سعيدة ومناطق بوراشد، القلايعة، تيمطلاس وسفيد، قد أصبحضمن أخطر النقاط السوداء على طول ذات هذا المحور، الذي عرف عدة حوادث مميتة، يحدث هذا في الوقت الذي لا يزال نداء مستعملي هذا الطريق يناشدون السلطات المركزية بالعاصمة والمعنيين بسلامة البشر، للإسراع في تجسيد مشروع إنجاز طريق مزدوج يربط سعيدة بالبيض والنعامة، وهو المطلب الأساسي لسكان الجهة منذ سنوات طويلة، خاصة بعد المجزرة المرورية التي خلفها الحادث المأساوي في جانفي 2018 نتيجة اصطدام حافلة لنقل المسافرين بسيارة أجرة، وسقط فيها 17 قتيل و22 جريح.

تضييق طريق يثير استياء سكان حي النحلة بتيارت

يبدي سكان تجزئة النحلة بحي كارمان بميدنة تيارت، هذه الأيام، قلقا متزايدا بشأن قيام مواطنين بالشروع في إنجاز مساكن على قطع أرضية حصلوا عليها بطرق غامضة، وتسببوا بها في تضييق طريق يمنع مرور حافلات النقل الحضري في الحي.

ويطرح السكان هذه المشكلة بعد أن انطلق مشروعالتهيئة في حيهم، وظهر أن القطع الأرضية الجديدة ستتسبب في مشكلة، متسائلين عن سر السماح لهؤلاء المواطنين الأربعة بالبناء رغم صدور قرار سابق من البلدية لتهديم ما بنوه، مؤكدين أنهم اتصلوا بنائب رئيس البلدية الذي زار الحي وعاين التجاوزات دون أن يفعل شيئا.

ويتهم السكان مسؤولين في البلدية بالتساهل مع أصحاب القطع وتسهيل الفوضى العمرانية، حيث يستبعدون أن يكون لهؤلاء رخص بناء أصلا، طالما أن المخطط العمراني الذي يملك بعضهم نسخا منه لا توجد عليه أي آثار لسكنات، ليدعو المواطنون السلطات إلى فتح تحقيق في الأمر ووقف الفوضى الحاصلة.

وبخصوص التهيئة العمرانية في الحي، أشار السكان إلى عدم برمجة بعض الشوارع، منها ما هو طريق للتلاميذ نحو المدرسة، إضافة إلى بعض المداخل الصغيرة، مطالبين السلطات مراجعة القرار وتمكين كل السكان من حقهم في التهيئة.

للإشارة، توجد في حي النحلة شبكة الكهرباء المنزلية، لكن أعمدة الإنارة العمومية خالية من المصابيح، مما يجعل الظلام سيد الموقف على مستوى شوارع المنطقة، وهي نقطة مثيرة للتساؤلات.

س . بودالية

ناقلون ومسافرون يطالبون بتوفير محطة برية في الزبوجة بالشلف

يعبرعدد من سكان دائرة الزبوجة والقطاع الشمال الشرقيلولاية الشلف والنازحون إليهما، عن استيائهم العميق من غياب محطة برية خاصة لنقل المسافرين على غرار ما هو موفر لأهالي بلديات أخرى بولاية الشلف، لاسيما أن هذا المطلب كان قد تكرر توجيهه في أكثر من مناسبة للسلطات المحلية من أجل تخليصهم منالمعاناة التي يتكبدونها يوميا من أجل التنقل صوب عاصمة الولاية،وتحمل ساعات الانتظار الطويلة تحت أشعة الشمس الحارقة صيفا والأمطار والبرودة الشديدة شتاء، ناهيك عن تذمرهم من افتقاد مواقف الحافلات الحالية، وأغلبها عشوائية لأبسط وسائل الراحة.

كما يضم ناقلون خواص صوتهم لصوت المسافرين، مبدين بدورهمامتعاضهم الشديد من عدم توفر بلدية بحجم الزبوجة، على محطة لنقل المسافرين، خاصةوأنها تعرف توسعا عمرانيا وكثافة سكانية معتبرة في السنواتالأخيرة، حيث يتجاوز عدد قاطنيها 30 ألف نسمة، دون احتسابالوافدين إليها والعمالالقاطنين بمناطق خارجة عنها، حيثتعتبر الزبوجة قطبا عمرانيا في الشمال الشرقي لولاية مليونية، كما يشير سائقو حافلات النقل العمومي إلى أن غياب المحطةيجبرهم باستمرار على ركن مركباتهم على حافة الطريق الولائي المؤدي إلى وسط المدينة، وأمام هذه الوضعية المزرية، يطالب هؤلاء من السلطات، وعلى رأسهم والي الشلف، بالتدخل السريعلإنجاز محطة خاصة بالنقل، من شأنها استيعاب العدد الهائل من الحافلات والمسافرين،ووضع حد لمعاناتهم، داعين إياه لمعاينة مشاكلهم عن كثب والعمل على معالجتهابصفة ملموسة ونهائية، خاصة بعد أن خابت ظنونهم في المنتخبين المحليينمن وعودهم الانتخابية المناسباتية والجوفاء.

إ. جزار

حبس 4 أشخاص متورطين في سرقة منازل بغليزان

كشفت مصادر أمنية أن عناصرالأمن الحضري الحادي عشر بأمن ولاية غليزان قد أوقفت 04أشخاص قاموا بسرقة عدة مساكن، وحسب ذات الجهات، فإن هذه العملية قد جاءت بعد تلقي ذات المصالح ثلاث شكاوى من قبل مواطنين، تفيد بتعرض مساكنهم للسرقة من طرف مجهولين، حيث تمثلت هذه السرقاتفي جهاز تلفزيون وبعض المجوهرات،إضافة إلىمستلزمات أواني منزلية، وعليه تم تكثيف التحريات من طرف المصلحة المختصة، أين تم توقيف شخصين، وبعد تفتيش مسكنيهما، عثر بأحدهما على بعض المسروقات، واستمرارا للتحقيق تم الكشف عن شريكين آخرين لهما، ليتم توقيفهما بعد ذلك. فيما تم إنجاز ملف إجراء قضائي ضد المشتبه فيهم، وإحالتهم أمام الجهات القضائية، أين تم إيداعهم الحبس عن تهمةتكوين جمعية أشرار لغرض الإعداد والقيام بالسرقة من داخل مسكن بتوافر ظروف التعدد، الكسر والليل.

ناصر بلقاسم

توقيف الرأس المدبرة في ترويج المخدرات بالشلف

تمكنت، أول أمس، عناصر الفرقة الجنائية بالمصلحة الولائيةللشرطة القضائية لأمن الشلف من توقيف شخص يبلغ من العمر23 سنة، متلبسا بحوزته 800 غرام من الكيف المعالج و630 قرص مهلوس، إلى جانب قرابة سبعة ملايين سنتيمالتي تعتبر من عائدات البيع والترويج، عملية التوقيف حسب مصادر موثوقة للشروق تمت على إثر استغلال معلومات، مفادها قيام مجموعة من الأشخاص بترويج المؤثرات العقلية بين شباب أحياء وسط مدينة عاصمة الولاية، الأمر الذي دفعهم إلى ترصد تحركاتهم ونصب كمين أفضى للإيقاع بالرأس المدبرة متلبسا بالجرم المنسوب إليه، فيما يجري البحث عن شريكه، وفور مثول الموقوف أمام وكيل الجمهورية لدى محكمة الشلف، صدر في حقه أمر بإيداعه الحبس المؤقت على خلفية تورطه في تهمة الحيازة والنقل والعرض وكذا الوضع للبيع مخدرات ومؤثرات عقلية بطريقة غير شرعية ضمن جماعة إجرامية منظمة.

م. قورين

الإيقاع بامرأة محل 20 أمر قضائي بالقبض في وهران

قامت فرقة التفويضات القضائية التابعة للمصلحة الولائية للشرطة القضائية لأمن ولاية وهران، أول أمس، في إطار تنفيذها لمختلف الأوامر القضائية، ومنها المتعلقة بأوامر القبض، بتوقيف امرأة تبلغ من العمر 30 سنة كانت محل 20 أمر قضائي صادر عن عدة محاكم من مختلف ولايات الوطن، منها وسطى وغربية، ومحل بحث في عدة قضايا جنح، مثل البيع والشراء والترقيم في الجزائر لوسائل نقل من أصل أجنبي، وكذلك جنحة التزوير واستعمال المزور في محررات صادرة عن إدارات عمومية، والمساس بأنظمة للمعالجة الآلية للمعطيات، وتسليم وثائق إدارية إلى شخص ليس له الحق فيها، بالإضافة إلى متابعتها بجنحتي وضع مركبات للسير تحمل مواصفات غير مطابقة، واستغلال الوظيفة، حيث تمت عملية التوقيف بعد ترصد تحركاتها ووضع خطة محكمة لمحاصرة تنقلاتها، ما أفضى إلى نجاح المهمة، ثم تقديمها أمام العدالة.

ق. م

20 سنة ولم يحصلوا على عقود الملكية.. والمتهم "أوبيجي"

مستفيدون من 60 مسكنا اجتماعيا تساهميا بعين طاية يهدّدون بالاحتجاج

هدّد سكان حي 60 مسكنا اجتماعيا تساهميا بحي ديار الغرب ببلدية عين طاية بالعاصمة، بتنظيم وقفة احتجاجية أمام مقر ديوان الترقية والتسيير العقاري بالدار البيضاء، تنديدا بعدم منحهم وثائق تثبت ملكيتهم للسكنات التي دفعوا مستحقاتها منذ 2008، كما طالبوا والي العاصمة بالتدخل العاجل لتسوية وضعيتهم الإدارية العالقة.

نسرين برغل

وعبر سكان الحي في تصريحات لـ"الشروق"، عن قلقهم الشديد من مصير سكناتهم الذي يبقى مجهولا، مرجعين سبب ذلك لتماطل الجهات الوصية في تسوية وضعية سكناتهم بعد 20 سنة من تسليمها لأصحابها، مؤكدين أنهم لا يحوزون أي وثيقة تثبت ملكيتهم للشقق التي استفادوا منها، في إطار مشروع السكن الاجتماعي التساهمي في سنة 1998، والذي تكفل بإنجازه ديوان الترقية والتسيير العقاري للدار البيضاء.

وحسب ممثل عن الحي، فإن "أوبيجي" الدار البيضاء رفض التدخل إلى حد الآن، من أجل منحهم عقود ملكية سكناتهم التي دفعوا كل مستحقاتها المالية المقدرة بمائة مليون سنتيم، مشيرين إلى أن العقار الذي أنجزت فوقه السكنات لم تسو وضعيته بعد من قبل الجهات الوصية، بهدف فرض سعر مرتفع للمتر المربع من الأرضية.

وحسب ما أكده ذات المتحدث، فإن تلك السكنات تم إنجازها فوق قطعة أرضية تابعة لأملاك الدولة من دون رخصة، ما أدى إلى التماطل في تسليمهم عقود الملكية على حد قوله، مضيفا أن هذا المشروع أضيفت له حصة 40 مسكنا في انتظار حصة أخرى مقدرة بـ30 مسكنا تساهميا، مشيرين إلى أن سكناتهم الحالية سلمت لهم غير مكتملة، فقد قاموا بإتمام الأشغال بإمكانياتهم الخاصة بدءا بتوصيل شبكات الغاز والكهرباء ومياه الشرب، فضلا عن إعادة تهيئة قنوات الصرف الصحي وغيرها من أشغال الطلاء التي كلفتهم أموالا معتبرة.

وأكد ذات المتحدث أنهم في كل مرة يلجؤون إلى رئيس البلدية ومصالح "أوبيجي" قصد الاستفسار عن أسباب تماطلهم في عدم منحهم عقود الملكية لسكناتهم إلا أنهم في كل مرة يتلقون تطمينات ووعود لا غير.

وتساءل السكان "إلى متى يبقى الوضع هكذا؟ وهل يعقل لسكنات منحت منذ 20 سنة من دون عقود ملكية لحد الآن بالرغم من تسديد كل المستحقات؟.

وأمام كل هذه المشاكل يطالب المستفيدون من مشروع 60 مسكنا بعين طاية السلطات المعنية بالتدخل الفوري من أجل تسليمهم عقود الملكية وإنهاء معاناتهم التي طالت مدتها لأنهم مالكون شرعيون لتلك السكنات، مهدّدين في ذات الوقت بتنظيم وقفة احتجاجية في الأيام المقبلة في حال لم تلتزم الجهات الوصية بالاستجابة لمطلبهم المرفوع.

فيما سلمت مفاتيح 153 سكن تساهمي بالبويرة

انطلاق أشغال أزيد من 200 وحدة سكنية بصيغة الترقوي المدعم

تم، صباح أمس الأول، بولاية البويرة وضع حجر أساس مشروع إنجاز 210 وحدة سكنية بصيغة الترقوي المدعم، على أن تستلم في غضون 32 شهرا، حسب البطاقة التقنية للمشروع، منها 150 حصة سيتم إنجازها بحي 140 مسكن بعاصمة الولاية، و60 وحدة بحي وهاب سليمان ببلدية حيزر شمال شرق الولاية.

وجاءت هذه العملية تزامنا وذكرى مجازر 8 ماي 1945، كما تم خلال نفس اليوم إنهاء معاناة أزيد من 150 عائلة مع أزمة السكن، الذي أصبح هاجسا يؤرق كاهلهم، خاصة مع غلاء أسعار كراء السكنات، بعد أن تم تسليمها مفاتيح سكنات تساهمية اجتماعية وهي العملية التي استفاد منها 153 عائلة ببلدية البويرة، كما تم خلال نفس المناسبة تدشين الملعب الجواري المعشوشب اصطناعيا بالمدينة.

.. وتراخيص استثنائية لـ 27 مسجدا وانتقاء 150 مقرئ للتراويح

منحت مديرية الشؤون الدينية بالبويرة رخصة إمامة صلاة التراويح لـ157 مقرئ تم انتقاؤهم تحت إشراف لجنة مختصة، اختارت ضمن مئات المترشحين أحسن الحناجر المرتلة للقرآن الكريم، كما تم منح تراخيص استثنائية لـ27 مسجدا لم تنته الأشغال به، حيث تم تهيئة قاعات الصلاة بها لاستقبال المصلين، وهذا قصد تخفيف الضغط على مساجد تراب الولاية التي فاق عددها 480 مسجد، منها 348 مسجد مكتمل الإنجاز، و133 مسجد لا تزال الأشغال به جارية، كما تم فتح عدد من المصليات بالقرى والمداشر التي منحت لها تراخيص مؤقتة، نزولا عند طلب قاطني هذه المناطق النائية لإقامة صلاة التراويح.

■ رحاب. ع

ربط 400 مسكن بشبكة الغاز الطبيعي بيسر في بومرداس

استفاد سكان حي "الحمري" ببلدية يسر (شرق ولاية بومرداس) من عملية وضع حيز الخدمة لمشروع ربط ما لا يقل عن 400 مسكن بشبكة الغاز الطبيعي بحضور السلطات الولائية والمجتمع المدني.

وتندرج هذه العملية – استنادا إلى التوضيحات التي قدمها مدير الطاقة، موسى بيبي، لوالي الولاية، يحي يحياتن – ضمن زيارة عمل إلى بلديتي يسر وبني عمران، في إطار مشروع واسع يتضمن الرفع من نسبة التغطية بهذه المادة على مستوى هذه البلدية النائية إلى نحو 99 من المائة مع نهاية السنة الجارية. ويشار إلى أن نسبة التغطية بشبكة الغاز الطبيعي عبر تراب الولاية ارتفعت من 17 من المائة سنة 1999 إلى 69 من المائة بداية 2018 ثم إلى نحو 82 من المائة حاليا مع استهداف رفع النسبة لتتجاوز 95 من المائة نهاية 2019 تماشيا مع تسليم المشاريع السكنية الجديدة.

ويجري في هذا الصدد – استنادا إلى توضيحات مدير الطاقة – إنجاز 14 مشروعا عبر 10 بلديات تتضمن ربط 12.370 منزل بشبكة الغاز الطبيعي يضاف إليهم مشروع ربط 1320 منزل ببلدية تيمزريت، إضافة إلى خمسة مشاريع أخرى تستهدف ربط 1357 منزل عبر بلديات تاورقة وأعفير وعمال وبن شود وزموري تعرف حاليا تقدّما في وتيرة الإنجاز وستسلم قريبا، علما أنه رصد لها غلاف مالي يزيد عن 700 مليار سنتيم ضمن مختلف البرامج التنموية.

كما استفادت الولاية في إطار دعم نسبة الربط من مشروع آخر هام يتضمن ربط نحو 7000 منزل عبر عدد من بلديات الولاية شرع مؤخرا في إنجازه – حسب ذات المسؤول- الذي كشف أن العمل جار حاليا من أجل رفع التجميد عن تمويل مشروعين اثنين آخرين الأول منهما يضم إنجاز 10 مشاريع لربط 1500 منزل بشبكة الغاز الطبيعي عبر عدد من بلديات الولاية والمشروع الثاني يهدف إلى ربط نحو 22900 منزل عبر عدد من بلديات الولاية مسجل ضمن المخطط التنموي الإضافي لسنة 2014.

يذكر أن ولاية بومرداس حققت في السنوات الأخيرة بفضل الأغلفة المالية الهامة التي رصدتها الدولة في مختلف البرامج التنموية "نموا معتبرا" في مجال إنجاز مشاريع الربط بشبكة الغاز الطبيعي، حيث ارتفع عدد السكنات أو العائلات الموصلة بشبكة الغاز الطبيعي عبر كل الولاية من 70.000 عائلة سنة 2014 إلى نحو 111.000 وحدة نهاية سنة 2015 والعدد مرشح ليتضاعف أكثر فأكثر مع نهاية 2019 من خلال المشاريع المبرمجة المذكورة التي يجري حاليا إنجازها.

للإشارة، فقد قام الوالي ضمن هذه الزيارة بعد إعطائه إشارة انطلاق مشروع تهيئة حي الحمري على عملية ترحيل وإعادة إسكان 120 عائلة من قاطني السكنات الجاهزة (الشاليهات) ببلدية بني عمران المجاورة إلى سكنات لائقة بحي "سيدي أمحمد "بضواحي البلدية في إطار مواصلة عملية ترحيل وإعادة إسكان والقضاء على الشاليهات التي نصبت غداة زلزال 21 ماي 2003.

■ سفيان. ع

بعث مشاريع تنموية لترقية الإطار المعيشي لسكان تاويالة بالأغواط

تم بعث عدة مشاريع تنموية ببلدية تاويالة بولاية الأغواط بغية ترقية الإطار المعيشي للساكنة، حسبما أفاد مسؤولو هذه الجماعة المحلية. وتشمل تلك المشاريع المدرجة ضمن البرنامجين القطاعي والمخطط البلدي للتنمية (2019) مختلف القطاعات ذات الصلة بالحياة اليومية للمواطن، حيث سيشرع في ترميم وإعادة الاعتبار لقصر تاويالة القديم ضمن شطر أول مع مراعاة خصوصياته المعمارية، وفق ذات المصدر.

كما حظيت البلدية بعمليتي إنجاز مسبح جواري مغطى وتزويد الملعب البلدي بالعشب الاصطناعي بهدف تطوير الممارسة الرياضية بالبلدية واستقطاب الشباب.

وبرسم المخطط البلدي للتنمية سيتم تزفيت شوارع على مسافة 1.750 متر طولي مع تجديد وتمديد الإنارة العمومية باستخدام مصابيح ترشيد استهلاك الطاقة بنحو 180 وحدة ضوئية.

وبالموازاة مع ذلك ستنطلق في القريب أشغال الشطر الأول من التهيئة الحضرية بشوارع قرية الشهداء الأربعة على مساحة 1.500 متر طولي، فضلا عن تأهيل قاعة العلاج بعداش عبد القادر بحي سعداوي علي، وفق ذات المصدر.

وستمس أشغال التهيئة الحضرية مدخلي مدينة تاويالة، وقرية الشهداء الأربعة، وأحياء أخرى، كما ذكر مسؤولو البلدية.

■ س. ع

تهرب عن دفع أتعابها

مؤسسة تنظيم المؤتمرات والحفلات بالشراقة تقاضي رجل أعمال

التمس وكيل الجمهورية لدى محكمة الشراقة الحبس 4 سنوات سجنا نافذا وغرامة بقيمة الصك ضد رجل أعمال، لارتكابه جنحة إصدار صك من دون رصيد، على أساس الشكوى التي تقدم بها صاحب مؤسسة تنظيم الحفلات والنشاطات والمؤتمرات الكائن مقرها بضواحي الشراقة، مفادها أن المتهم أبرم اتفاقية عمل بين شركته ومؤسسة الضحية من أجل تنظيم مؤتمرات وحفلات للمتعاملين معه.

وبعد تحقيق ذلك سلم له صكا بقيمة أتعابه والتي قاربت مليار سنتيم. وعندما تقدم الضحية إلى البنك تفاجأ أن رصيد المتهم فارغ، كما أن البنك أصدر قرارا بمنعه من تحرير الصكوك لأنه تعوّد النصب على المتعاملين معه. على إثرها حاول الضحية تسوية الوضعية مع المتهم بصفة ودية، غير أن هذا الأخير لم يستجب له، الأمر الذي جعله يقرر مقاضاته لضمان حقوقه. وفي غياب المتهم عن جلسة محاكمته تمسك الضحية بالشكوى وطلب تسديد مبلغ الصك مع إلزامه دفع تعويض له بنفس المبلغ عن كافة الأضرار التي لحقت به وبمؤسسته.

وأجلت المداولات إلى جلسة لاحقة للنطق بالحكم الابتدائي.

■ حورية. ب

أوهمتاها بتأمين تأشيرة سفر وهمية للتداوي بفرنسا

التماس عام حبسا لسيدة وابنتها احتالتا على مريضة بالسكري بزرالدة

مثلت فتاة في العقد الثاني من العمر أمام محكمة الشراقة ضحية نصب واحتيال من طرف سيدة وابنتها. وحسب ما دار في جلسة المحاكمة التي غابت عنها المتهمتان، فإن ملابسات القضية بدأت عندما تعرفت الضحية على شاب وعدها بالزواج، فالتقت بالمتهمتين بفندق المنار بزرالدة وبعد أن قصت عليهما حالتها الصحية وإصابتها بالقدم السكرية أوهمتاها بأنهما باستطاعتهما تأمين تأشيرة سفر لها إلى فرنسا من أجل التداوي فمنحت لهما مبلغ 3000 أورو وانتظرت تحقيق حلمها في الشفاء خاصة بعد أن تخلى عنها خطيبها عندما علم بمرضها، غير أن المتهمتين قطعتا الاتصال بها لتكتشف بعدها أنهما محتالتان. فقررت مقاضاتهما لضمان حقوقها، وطلبت التزامهما إرجاع المبلغ المختلس مع تعويض بقيمة 80 مليون سنتيم.

والتمس ممثل الحق العام ضد كل من الأم وابنتها عاما حبسا نافذا وغرامة بقيمة 100 ألف دج.

■حورية. ب

توزيع 5200 سكن عمومي إيجاري قبل نهاية السنة بالمسيلة

سيتم قبل نهاية السنة الجارية بولاية المسيلة، توزيع حصة بـ5200 سكن عمومي إيجاري، حسب ما أعلنه الوالي إبراهيم أوشان. وأوضح نفس المسؤول، على هامش النشاطات التي نظمت بمناسبة إحياء الذكرى الـ74 لأحداث 8 ماي 1945، بأن هذه الحصة تشمل مجموع بلديات الولاية وتندرج ضمن البرنامج الجاري لإنجاز حصة إجمالية بـ16029 سكن بمختلف الصيغ. ومن شأن هذا البرنامج – حسب ما أفاد به نفس المصدر – أن يمكن من امتصاص الطلب على السكن بهذه الولاية ومواجهة أزمة السكن.

وقد تميز إحياء الذكرى الـ74 لمجازر 8 ماي 1945 بتسليم مفاتيح حصة بـ190 سكن عمومي إيجاري على مستفيدين من بلديات أولاد سليمان وبني يلمان ومنعة والسوامع.

وتندرج هذه العملية في إطار البرنامج الاجتماعي من خلال مواصلة المجهودات المبذولة في قطاع الإسكان عبر دوائر ولاية المسيلة للتخفيف من حدة أزمة السكن، وفقا للسيد أوشان.

■ ق. م

توقيف صديقين يتاجران في المهلوسات بزرالدة

التمس وكيل الجمهورية لدى محكمة الشراقة الحبس 6 سنوات حبسا نافذا للمتهم بالمتاجرة في المؤثرات العقلية و3 سنوات حبسا نافذا لصديقه المتابع بجنحة بيعها.

وحسب ما دار في جلسة محاكمتهما، فإن ملابسات القضية بدأت عندما وردت معلومات إلى مصالح الأمن تفيد وجود شابين في العقد الثاني من العمر يتاجران في المؤثرات العقلية ويبيعانها لشباب حيهما بزرالدة، على إثرها باشرت الضبطية القضائية في تحرياتها وبعد الترصد لتحركاتهما تم توقيفه ما متلبسين على متن سيارة حيث ضبطت عند الأول 104 قرص مهلوس من نوع "بريقابالين" وعند الثاني 63 قرصا مهلوسا من نوع مختلف. على إثرها أحيل الشابان على المحاكمة وأمام القاضي الجزائي حاول كل واحد منهما التهرب من المسؤولية للإفلات من العقاب، فقد صرح الأول أنه ذهب مع صديقه إلى شخص يدعى التبسي لشراء المهلوسات، بالمقابل أنكر صديقه ذلك، وأوضح أنه متعود على شراء المهلوسات عند صديقه الذي يموّنه بها التاجر المسمى التبسي.

وأجمع الاثنان أنهما مدمنان عليها ولا علاقة لهما ببيعها أو المتاجرة فيها، مطالبين إعادة تكييف الملابسات إلى الحيازة من أجل الاستهلاك.

■ حورية. ب

أسعار الخضر والفواكه تسجل أرقاما قياسية بالولاية

جيجل تمتلك كل مقومات النهوض بالفلاحة ومع ذلك لا تستطيع !

عرفت أسعار الخضر والفواكه بولاية جيجل ارتفاعا قياسيا منذ أيام سبقت دخول الشهر الفضيل وتجلت انعكاساتها على القدرة الشرائية للمواطن مع الأيام الخمسة الأولى للشهر الفضيل حيث لوحظ تراجعا كبيرا في الإقبال على الأسواق اليومية وحتى الجوارية التي تم إنشاءها خصيصا لهذا الشهر وهي أيضا التي لم تشملها صفة الرحمة التي حلت تسميتها، فلم تشهد تغيرا ملموسا في الأسعار خاصة بالنسبة للمناطق التي لا تتوفر على هذه الأسواق، فتكاليف التنقل لا تغطي الفارق في الأسعار.

عبد العزيز.ب

وتصدر الحديث عن لهيب الأسعار الذي عرفته أسواق الخضر والفواكه بولاية جيجل مواضيع النقاش على مختلف المستويات عبر الأسواق وفي مواقع التواصل الإجتماعي لتؤكد وسائل الإعلام تدهور القدرة الشرائية للمواطن وانهيارها أمام ما يوصف بجشع التجار، وغياب بدائل في ظل عدم استطاعة مختلف السلطات خاصة التجارة، السيطرة على الوضع سواء من خلال محاولات تسقيف الأسعار أو أسواق الرحمة التي باءت بالفشل لسبب أو لآخر، وفي حين وجهت أصابع الإتهام للتجار في مجال الخضر والفواكه، كان لهؤلاء رأي آخر، أسقط الكثير من الرهانات في الماء وجعل المسؤولية على عاتق المسؤولين عن القطاع في الفلاحة خاصة مع فشل كل السياسات التي كانت تهدف للنهوض بقطاع الفلاحة كبديل اقتصادي، في الوقت الذي تعجز الولاية عن تغطية السوق المحلي في باقي أيام السنة، واكتفاءها بالفلاحة الموسمية.

وحسب أهل الاختصاص فإن عدة عوامل أدت إلى ارتفاع الأسعار في رمضان لهذه السنة على الأقل بالنسبة لولاية جيجل التي تتميز بكونها منطقة فلاحية بامتياز لطالما كانت تضمن غداءها من ترابها. وتداول سكان ولاية جيجل من شرقها لغربها ومن شمالها إلى جنوبها عينات عن أسعار مختلف الخضر والفواكه عبر تراب الولاية، وكانت أسعار التمور قد سجلت أعلى مستوياتها منذ اليوم الأول من الشهر فقد تراوحت بين 25 ألف سنتيم و80 ألف سنتيم حسب النوعية، أما باقي الخضروات فقد كانت أسعارها بين 7 آلاف سنتيم و15 ألف سنتيم وهو ما جعل غالبية المواطنين من الطبقة الفقيرة والمتوسطة تتجنبها رغم أنها تعتبر من أهم أنواع الأغذية استهلاكا في هذا الشهر الكريم. أما أسعار الخضروات المرتفعة فقد جعلت المواطن المغلوب عن أمره يكتفي باقتناء قوت يومه، وكانت الأسعار في غالبيتها مرتفعة ولا تعكس بتاتا ما يتم الترويج له من خلال مبادرات تسقيف الأسعار وأسواق الرحمة الرمضانية التي تنشأ تحت شعار من الفلاح إلى المستهلك مباشرة، وهو الشعار الغائب تماما فأغلب الباعة في هذه الأسواق هم تجار يحجزون أماكن بها، وهذا بسبب تأخر مرحلة الجني بالولاية فالفلاح الذي كان مفترضا أن يشغل مساحة بسوق الرحمة لازال ينتظر جني محصوله الذي قد يتأخر لغاية شهر جوان أي بعد شهر رمضان. في حين يحصل عليها المستهلك في مرحلتها الثانية أي من الفلاح إلى التاجر إلى المستهلك، في محاولة لمسايرة الوضع وخلق توازن بين حاجياته وقدرته الشرائية، فقد لوحظ من خلال متابعتنا للوضع عبر أسواق الخضر تغير واضح في الثقافة الإستهلاكية واختفاء مظاهر التبذير التي كانت تميز شهر رمضان في السنوات السابقة، فيكتفي الزبون بشراء حاجة يومه في الغالب، أو يقوم باقتناء بضاعة يقسمها على أسبوع كامل. كما لاحظنا ونحن نتجول في الأسواق عبر ولاية جيجل غياب الزحمة الشديدة والاكتظاظ في أروقة هذه الأسواق، فيمكن للزبون بقضاء حاجياته بسهولة تامة حتى في أوقات الذروة، وهو ما جعل التجار بين مطرقة كساد السلعة و سندان غلاء الأسعار. لتفسير الوضع وسبب تمسك التجار بالأسعار المسجلة على مستوى هذه الأسواق اتصلنا بأهل الاختصاص

وكان مدير الغرفة الفلاحية لولاية جيجل السيد باقة توفيق وجهاتنا حيث طرحنا عليه الانشغال ليوضح في رده على سؤالنا أن ولاية جيجل على سبيل المثال رغم أنها كانت تعتبر من الولايات النموذجية في قطاع الفلاحة غير أن سوء التسيير والعراقيل التي يتعرض لها المهنيين في هذه الشعبة الإقتصادية جعل الفلاحين عاجزين عن تغطية السوق المحلي وهو ما يجعل التجار في مشقة التنقل اليومي إلى الأسواق في الولايات الأخرى، وهو ما يؤدي إلى تكاليف تضاف إلى الأسعار الباهظة للسلع القادمة من الجنوب، فقد أوضح المتحدث أن السبب الرئيسي حاليا هو تأخر مرحلة الجني التي تتأخر في ولاية جيجل إلى غاية شهر جوان وربما أكثر بالنسبة لبعض المحاصيل، على عكس المناطق الجنوبية التي شرعت منذ أيام في جني المحاصيل، هذه النقطة التي أكد من خلالها محدثنا أن ولاية جيجل لازالت تعتمد الفلاحة الموسمية، و هو ما يطرح علامات استفهام حول ما تم الترويج له من جهود مبذولة لتطوير قطاع الفلاحة بولاية جيجل والتي كانت تراهن في فترات سابقة على دخول مرحلة التصدير. كما تحدث مدير الغرفة الفلاحية أيضا عن غياب سوق للجملة بالولاية فالباعة يتنقلون غالبا إلى أسواق بالولايات الأخرى بإمكانياتهم الخاصة خاصة إلى مدينة شلغوم العيد الذي يستقبل يوميا الآلاف من تجار الجملة و التجزئة، فيستقبل يوميا تجار الجملة من المناطق الداخلية و الصحراوية، في حين ينتظر الفلاحين بولاية جيجل افتتاح سوق الجملة المتوقع إنجازه ببلدية القنار شرق ولاية جيجل ما يقرب المسافة و يقلل من تكاليف التنقل مما قد ينعكس على الأسعار، أما في الظروف الحالية فأكد المتحدث أن ارتفاع أسعار الخضر و الفواكه بالولاية ليس مرتبطا بشهر رمضان وإنما بالتسهيلات المقدمة للفلاحين لضمان تغطية السوق المحلي في غالبية أوقات السنة من جهة والإسراع في إنجاز سوق الجملة الذي تم تحديد موقع في بلدية القنار وهذا فقط ما قد يساهم في تراجع الأسعار.

1400 عائلة بأولاد عسكر ستستفيد من الغاز الطبيعي في جيجل

عاينت السلطات الولائية بجيجل صباح أول أمس الأربعاء بمنطقة أولاد عسكر الجبلية مشروع تزويد البلدية بالغاز الطبيعي، حيث تم الوقوف على مدى تقدم الأشغال للمشروع الذي تم الانطلاق فيه صائفة 2017، انطلاقا من محطة متقدمة لتوزيع الغاز بالمنطقة، المشروع حسب والي الولاية ينتظر أن يتم في غضون شهر أوت المقبل باكتمال ربط 1400 مسكن على مسافة 55 كلم، حيث سيتم ربط 1000 عائلة بعد شهر رمضان المقبل، في ما يتم ربط الحصة المتبقية و المكونة من 400 عائلة في غضون شهر أوت القادم، يذكر أن المشروع قد خصص له غلاف مالي إجمالي يقدر ب 2008 مليار سنتيم حسب تصريح والي الولاية. و شهدت ولاية جيجل منذ بداية السنة حركية نشيطة في مجال ربط العائلات بشبكة الغاز الطبيعي خاصة على مستوى المناطق الجبلية إذ بلغت نسبة التغطية الإجمالية في الولاية 69 بالمئة، إلى غاية هذا الشهر حيث تم بداية هذا الشهر ربط 400 عائلة بمنطقة لعرابة بالعنصر، كما تم الشروع في نفس اليوم في ربط حي 500 مسكن بشبكة الغاز، ويأتي هذا في إطار سياسة تعميم الاستفادة من الغاز الطبيعي عبر جميع المناطق الريفية و الجبلية.

عبد العزيز.ب

توقيف سارق سائق سيارة أجرة في سوق اهراس

إثر شكوى تقدم بها شخص يبلغ من العمر 60 سنة، أمام عناصر الأمن الحضري السابع بأمن سوق أهراس، مفادها قيام شخص بتحطيم قفل مركبته وسرقة مبلغ من المال، أثناء قيامه بركنها أمام أحد المقاهي، ضد شخص يجهل هويته، تنقل عناصر الشرطة إلى عين المكان، أين تم معاينة المركبة، وبتكثيف عمليات البحث تم تحديد هوية أحد المشتبه فيهما وتوقيفه وتحويله إلى مقر الشرطة. وباستكمال جميع الإجراءات القانونية، تم إنجاز ملف قضائي عن جرم تكوين جمعية أشرار بغرض الإعداد لجنحة قدم بموجبه أمام السيد وكيل الجمهورية لدى محكمة سوق أهراس، الذي بدوره أحاله على السيد قاضي التحقيق الغرفة الثانية بنفس المحكمة، أين صدر في حقه أمر إيداع بالحبس.

محمد.ص

محاكمات لا تنسى...

إضافة إلى أنها إبنة عمه

هكذا قتل زوج زوجته بـ14 طعنة في رمضان بقسنطينة

لم يحدث وأن عاش حي بكيرة القريب من قسنطينة جريمة قتل كالتي وقعت منذ ثمان سنوات، وهي جريمة هزت كل الولاية لأن الفاعل قتل زوجته أم أبنائه الثلاثة وهي في نفس الوقت إبنة عمه ببرودة فقد قضت محكمة الجنايات لدى مجلس قضاء قسنطينة حينها بعقوبة الإعدام في حق المتهم من العمر 40 سنة، وكان صاحب ورشة خياطة، حيث توبع بجناية القتل العمدي مع سبق الإصرار وإلزامه بدفع 2 مليون دج لكل واحد من والدي الضحية أي عمه وزوجته و50 ألف دج لكل واحد من إخوتها الذي هم أبناء عمه، وكان ذلك إضرارا بزوجته المسماة ي.س، البالغة في ساعة الجريمة من العمر 35 سنة أم لثلاثة أبناء. وهي العقوبة التي التمسها ممثل الحق العام بحكم ثبوت الأدلة والقرائن.

الحادثة المؤلمة تعود إلى شهر رمضان الذي تزامن مع شهر أوت من سنة 2011 أين أقدم المتهم على قتل زوجته شكا فيها وسلم نفسه بعدها إلى مصالح الأمن، و قد اعترف هذا الأخير بجريمته في جميع مراحل التحقيق وعند مثوله أمام محكمة الجنايات مؤكدا أنه تزوج المرحومة ي.س والتي تكون في الأصل ابنة عمه عام 1999 وكانت بينهما عشرة طيبة، وأنه أقدم على اقتراف جريمته على فراش الزوجية مستعملا سكين المطبخ بعد أن تغيرت تصرفاتها وراوده الشك فيها، وتوصل به إلى حد رفع شكوى إسقاط نسب ابنه الصغير البالغ آنذاك من العمر خمسة أشهر، مبررا جريمته بخيانتها له مع جاره، الذي كان يتصل بالضحية من حين لآخر عبر هاتفها النقال، حيث كانت تضعه على الصامت دائما وتأتيها مكالمات مخفية الأرقام وعندما سألها قالت له إنها لا تعرف المتصل ومنحته الرقم ليتعرف على هويته لكنه لم يفعل.

وقد ازدادت شكوكه بعد أن شاهد الجار يتغامز عليه رفقة بعض رفقائه عند مشاهدته له. لكن لم يثبت قطعيا حسبما صرح به الجار ذاته أنه لا يعرف رقم هاتف الضحية ولا تربطه بها أية علاقة وما يربطه بالمتهم هو الجوار والمهنة وهو ذات الشأن بالنسبة للرفقاء الذين أكدوا أن معرفتهم بالمتهم سطحية.

الشهود في القضية ومن بينهم والد المتهم وإخوة المتهم أجمعوا على أن الضحية كانت لها سيرة حسنة وأنهم لم يسمعوا عنها إلا الخير. وقد أثبت البحث الاجتماعي أن المتهم أيضا ذو أخلاق حسنة هو كذلك.

أما فيما يخص تقرير الطب الشرعي، فقد بين تشريح الجثة أن الضحية تعرضت لـ14 طعنة على مستوى أنحاء جسمها بلغ طولها 6 سم وعمقها حوالي 8 سم.

إرتفاع أسعار الخضر والفواكه في وادي العثمانية في ميلة

تعرف أسعار الخضر والفواكه مع حلول شهر رمضان ارتفاعا كبيرا مما زاد من توتر سكان وادي العثمانية وقلقهم حيث بلغ سعر البطاطا ستون دينار والطماطم مائة وخمسين دينار والكوسة مائة دينار واللفت ثمانين دينار والجزر والخس سبعون دينار والبصل ستين دينار والبزلاء 140 دينار، وأرجع المواطنون هذا الارتفاع لعدة أسباب منها غياب الرقابة وانعدام الرحمة في قلوب بعض التجار وخاصة في شهر الخير، أما اللحوم البيضاء فقدر سعرها بـ 240 دينار للكيلوغرام وصدور الدجاج قدرت بـ 170 دينار وأجنحتها ب 120دينارو تراوح سعر اللحوم الحمراء ما بين 1300 و 1400 للكيلوغرام الواحد بالنسبة للحم الخروف و1200 دينار للكيلو غرام بالنسبة للحم العجل، فإلى متى هذا الالتهاب في الأسعار الذي أدى إلى ضعف القدرة الشرائية للمواطنين وإنهاك جيوبهم وحال دون سد متطلباتهم واحتياجاتهم اليومية خلال شهر رمضان على حدّ تعبير الجميع؟.

نوال.ب

سكتة قلبية تؤدي بحياة صياد بحري بميناء القل في سكيكدة

لفظ، مجهز سفينة الصيد البحري، بميناء القل، غرب ولاية سكيكدة المسمى "ع، ع" في العقد الخامس من عمره، نهاية الاسبوع، أنفاسه الأخيرة، إثر سكتة قلبية تعرض لها، وذلك بمقر عمله بالميناء المذكور، حيث سقط أرضا، ورغم تدخل أعوان الحماية المدنية لتقديم الإسعافات الأولية إلا أنه لفظ أنفاسه الأخيرة بعين المكان، ليتم نقل جثثه إلى مصلحة حفظ الجثث بمستشفى عبد القادر نطور بالقل، حيث أكد الطبيب الشرعي أن سبب الوفاة تعود إلى تعرضه لسكتة قلبية مفاجئة، من جهتها المصالح الأمنية باشرت تحقيقاتها لكشف ملابسات الوفاة الحقيقية، للإشارة فقد وروي الثرى أمس بمقبرة كسير الباز بحضور جمع غفير من زملاء وأقاربه وزملائه.

إسلام بوشليق

احتجاجات بالجملة والحلول مؤجلة إلى حين في سطيف

شهدت عدة قطاعات حيوية بسطيف خلال 72 ساعة الأخيرة عدة احتجاجات مطلبية عبر خلالها المحتجون عن تذمرهم جراء الوضع الاجتماعي و المهني اللذين آلوا إليه دون أن يلقى ذلك أي صدى في أوساط الجهات الوصية التي راحت تراقب الوضع عن بعد وكأن الأمر لا يعنيها. ففي قطاع الموارد المائية قام عدد من العمال والموظفين بوقفة رفعوا خلالها مطلب تحسين الأوضاع المهنية مع إحداث تغيير على مستوى الإدارة مما يتيح حسبهم فرصة إحداث نقلة نوعية في هذا القطاع الحيوي الذي له علاقة مباشرة بالحياة اليومية للمواطن الذي يعاني أزمة عطش حادة طالت معظم مناطق الولاية وتسببت في مشاكل لا تحصى.

كما عبر عمال قطاع الصحة بعين أولمان عن استيائهم الشديد جراء الممارسات المسلطة عليهم من لدن الإدارة التي عاثت فسادا مما أدى إلى تدني الخدمات الطبية الأمر الذي أجبر الكثيرين على التنقل للمدن المجاورة قصد إجراء الفحوصات الطبية والاستشفاء. نفس الاحتجاجات طالت قطاع التجارة الذي يعيش على فوهة بركان على خلفية تصرفات المسؤول الأول للقطاع الذي لم يبال بمطالب العمال والموظفين الذين دخلوا في إضراب دام ثلاثة أيام ورغم ذلك لازالت تداعياتها تطفو على السطح بالرغم من إيفاد لجنة وزارية بعين المكان لتقصي الحقائق.

أما في مجال انشغالات الساكنة فقد عرفت في الأيام الأخيرة حركات احتجاجية كانت وراءها جموع من المواطنين اللذين طالبوا بترقية ظروفهم الاجتماعية على مستوى بلديات التلة والطاية وحمام السخنة وهي المناطق التي طالها الإهمال واللامبالاة في مختلف المجالات والقطاعات على غرار الغاز الطبيعي والطرقات و المنشآت الخدماتية حيث أدت هذه الحركات التي يبدو وأنها ستتواصل خلال الأيام القادمة إلى غلق مقر الدائرة وهي علامة التذمر الكبير الذي طال سكان الجهة الذين يعيشون أوضاعا مزرية. ومن جهتهم سارع عمال الجزائرية للمياه إلى تنظيم حركة احتجاجية للمطالبة لتحسين ظروفهم المعيشية والمهنية خاصة فيما تعلق منها بشبكة الأجور والتصنيف وهي من المشاكل التي ظلت تفرض نفسها منذ فترة.

هلال.س

استقالة رئيس بلدية جندل سعدي محمد بسكيكدة

قدم، نهاية الأسبوع، السيد محمد عبد الحميد خنطول رئيس بلدية جندل سعدي محمد، شرق ولاية سكيكدة، استقالته رئاسة المجلس الشعبي البلدي، وذلك في دورة استثنائية للمجلس تم المصادقة عليها بالأغلبية الساحقة، وأرجع سبب انسحابه لأسباب صحية، مع العلم أنه قدم استقالته عدة مرات لكنه معروف عنه أنه يتراجع في كل مرة، للإشارة فقد تم مباشرة تعيين نائبه وهاب برقوق من نفس الحزب مع العلم أن المجلس الشعبي البلدي يضم 4 أعضاء فقط، اثنان من الارندي، وعضو من الآفلان، ومثيله من حزب المستقبل.

إسلام بوشليق

صدر في حقهم عقوبة 18 شهراحبسا نافذا

نظام التعرف الآلي على البصمات يطيح بشبكة مختصةفي السطو بسعيدة

ابن حمزة

تمكن عناصرالأمن الحضري الثالث بأمن ولاية سعيدة،منتفكيك جمعية أشرار متكونة من ثلاثة أشخاص تتراوح أعمارهم ما بين 19و 20 سنة،تورطوا في قضية تكوين جمعية أشرار لارتكاب جنحة السرقة بالكسر، وقائع القضية حسب خلية الإعلام من الولاية في بيان صادر لها، تعود عندما تقدم الضحية أمام مصالح الأمن الحضري الثالث ،لتقييد شكوى رسمية ضد مجهولين اقترفوا في حقه جرم السرقة من داخلسيارته من نوع هيونداي أتوس التي قام بركنها بالقرب من مقر إقامته ،مستهدفين له جهاز قارئ الأقراص و هاتفين نقالين و مبلغ مالي، لينتقل عناصر المصلحة إلى مكان تواجد السيارة، من اجل إجراء المعاينة الميدانيةو رفع البصمات بعد مطابقتها مع نظام التعرف الآلي على البصماتتم التعرف على هوية أحدهم ليتم توقيفه و بعد التحقيق معه كشف عن هوية شريكيه اللذان قاما بحراسته أثناء قيامه بجرم السرقة، المشتبه فيهم الثلاثةانجز إجراء قضائي ضدهم وتقديمهمأمامنيابة الجمهورية لدى محكمة سعيدة، حيث صدر في حقهم عقوبة18شهر حبسا نافذا وغرامة مالية، حسب المصدر الأمني.

توقيف 5 مروّجين للمخدرات في أوساط الشباب بعين تموشنت

تمكنت عناصر الفرقة الجنائية التابعة للمصلحة الشرطة القضائية بأمن ولاية عين تموشنت، خلال الأيام الأولى من شهر رمضان الكريم، وفي عمليتين متفرقتين، من توقيف شبكة مكونة من 05 أشخاص، مختصة في المتاجرة بالمؤثرات العقلية وترويجها في أوساط الشباب على مستوى دائرة العامرية، وهذا على إثر تلقيها معلومات تفيد بوجود مجموعة من الأشخاص يروجون المخدرات والمؤثرات العقلية بالمنطقة سالفة الذكر، واستغلالا لهذه المعطيات وكذا التحريات التي قامت بها ذات المصالح، فقد تمكنت من تحديد هويتهم، وبعد وضع خطة أمنية محكمة وبموجب إذن بالتفتيش صادر عن وكيل الجمهورية لدى محكمة العامرية، تم تفتيش مسكن هؤلاء، أين تم العثور على 80 غرام من الكيف المعالج وجد على شكل أعمدة كانت مهيأة للترويج، إلى جانب 07 أقراص ونصف من المؤثرات العقلية ومبلغ مالي قدر بـ 50500 دج يرجح أنه من عائدات ترويج هذه السموم، بالإضافة إلى ضبط أسلحة بيضاء، تمثلت في 07 سكاكين كبيرة ومتوسطة الحجم،سكينين من نوع أوكابي وقاطع كيتار، ويتعلق الأمر بالمدعو ع. ج البالغ من العمر 26 سنة، د. ح في سن الـ 22 ربيعا، والمدعو ب. ع 31 سنة، م. أ سنة، والمدعو ع. ع 22 سنة، ليتم بعدها تقديم كافة المشتبه فيهم أمام وكيل الجمهورية لدى محكمة العامرية، وبعد إجراءات المثول الفوري، صدر في حقهم أمربالإيداع.

أمين بلحية

...والقبض على سارق هاتف وشريكه

تمكنت، مؤخرا، عناصر الأمن الحضري الخامس بأمن ولاية عين تموشنت من وضع حد لشخصين مختصين في السرقة. وتأتي هذهالعملية على إثر شكوى تقدمت بها الضحية إلى ذات المصالح، تفيد فيها بأنها تعرضت إلى السرقة بالخطف من طرف مجهول على مستوى أحد أحياء المدينة الجديدة بعين تموشنت،وبناء على المعلومات والمعطيات التي تحصلت عليها ذات المصلحة، تم تحديد هوية المشتبه فيه، حيث تم وضع خطة أمنية للإطاحة به، ما عجّل بتوقيفه، ويتعلق الأمر بالمدعو و. ع، البالغ من العمر20سنة، مثلما أسفرالتحقيق المتواصل في ذات القضية عن تحديد هوية شريكه في السرقة، ويتعلق الأمر بالمدعو م. ع في عمر الـ26سنة، وبموجب إذن بالتفتيش صادر عنوكيل الجمهورية لدى محكمة عين تموشنت، تم تفتيش مسكن هذا الأخير، أين تم استرجاع المسروقات، التي تمثلت فيهاتف نقال، إضافة إلى مبلغ مالي قيمته31000دج. فيما تم تقديمالمشتبه فيهما أمام وكيل الجمهورية لدى محكمة عين تموشنت، وبعد إجراء المثول الفوري، صدر في حقهما حكما بالحبس النافذ لمدة سنة واحدة، مع الإيداع وغرامة مالية قدرها50000دج.

أمين بلحية

الإطاحة بمزوري ملفات قاعدية للسيارات، منهم أجانب بالشلف

تمكنت، أول أمس، عناصرالفرقة المتنقلة للشرطة القضائية لقالول بأمن ولاية الشلف من تفكيك شبكة إجرامية تتكون من سبعة أشخاص تتراوح أعمارهم ما بين 40 و55 سنة، ينحدرون من عدة ولايات داخلية، فيما يوجد ثلاثة منهم من جنسية أجنبية، مختصين في التزوير واستعمال المزور للملفات القاعدية لمركبات، وقد تمت عملية التوقيف حسب بيان مصالح الأمن الذي تلقت الشروق نسخة منه، على إثر استغلال معلومات أولية، مفادها وجود سيارة مشكوك فيها تجوب شوارع مدينة الشلف، الأمر الذي دفع بمصالح الأمن إلى نصب كمين محكم، مكنها من استرجاع السيارة من إحدى ولايات الغرب الجزائري والكشف عن ملفها القاعدي المزور، وبعد توقيف صاحبها وإخضاعه للتحقيق، كشف هذا الأخير عن هوية أربعة متورطين، ليتم توقيفهم مباشرة، وإحالتهم على محكمة تنس في قضية التزوير واستعمال المزور مستهدفة ملفات قاعدية لمركبات، والمساس بأنظمة المعالجة الآلية للمعطيات مع سوء استعمال الوظيفة والإضرار بأموال الدولة بسبب الإهمال، والشراء والترقيم في الجزائر لوسائل نقل من أصل أجنبي دون القيام مسبقا بالإجراءات المنصوص عليها قانونا.

م. قورين

...وانتشال جثة فتاة من مسبح

تدخلت، الأسبوع الفارط، مصالح الحماية المدنية بالشلف، لانتشال جثة فتاة تبلغ من العمر سبع سنوات، كانت قد توفيت غرقا بإحدى الفنادق بوسط المدينة. وحسب مصادر موثوقة للشروق، فإن الفتاة كانت برفقة إخوتها، وبصدد القيام بحصة للسباحة، حيث لم يتم الانتباه لها إلا وهي جثة هامدة تطفو على الماء، فيما تشير مصادر غير مؤكدة إلى أن وفاة الضحية غرقا كان بسبب تعرضها لإصابة على مستوى الرأس بعد انزلاقها وارتطامها بالاسمنت ثم سقوطها في المسبح، فيما تم تحويل الغريقة من قبل مصالح الحماية المدنية إلى مصلحة الطب الشرعي، في انتظار صدور نتائج التحقيق الذي فتحته مصالح الأمن لمعرفة الأسباب الحقيقة والملابسات التي وقع فيها هذا الحادث الأليم.

م. قورين

المقصون يتحدثون عن استفادة حالات ظروفها الاجتماعية أفضل منهم

منحة رمضان تُخرج معوّزين للاحتجاج أمام بلدية مجاجة في الشلف

أقدم، أول أمس ، فقراء ومحتاجون ببلدية الأبيض مجاجة الواقعة بالمخرج الشمالي لعاصمة ولاية الشلف على التجمع أمام مقر البلدية، وذلك للتعبير عن استيائهم وسخطهم بسبب إقصائهم من قائمة المستفيدين من منحة ستة آلاف دينار جزائري التي خصصتها الدولة بديلة عن قفة رمضان، وهذا بالرغم من أحقيتهم ـ حسب قولهم ـ في الحصول عليها، كونهم يعيشون تحت خط الفقر إلى جانب أبنائهم المقدر عددهم غي كل عائلة ما بين أربعة إلى ثمانية أطفال.

م. قورين

وحسب تصريحات محتجين للشروق، فإن مصالح البلدية كانت قد قامت مؤخرا، بإسقاط أسمائهم بعد انتهائها من عملية غربلة وفحص لعشرات الطلبات التي تلقتها من محتاجين عبر مختلف ربوع البلدية،وذلك استجابة للتعليمة التي فرض عليها من خلالها ضبط القوائم وفق حجم الغلاف المالي المحدد والمرصود من قبل السلطات المحلية، لتفرز العملية التضحية بالبعض على حساب البعض الآخر، فيما يشير هؤلاء إلى وجود حالات أدرجت أسماؤها في خانة القبول، رغم أن مستواها المادي أحسن من حال بعض المقصيين بالكثير، كما استغل المحتجون تجمعهم أمام مقر البلدية ليوسعوا عريضة مطالبهم، على غرار دعوتها لفتح وتنشيط مكاتبها وملحقاتها البلدية المتواجدة بالمجمعات السكنية الكبرى، وتجهيزها بالمعدات اللازمة لتسهيل الخدمة العمومية، ومن ذلك ربطها بشبكة الألياف البصرية وتمكين المواطنين من استغلالها في عمليات استخراج وثائق الحالة المدنية، بما يمكن من الحد من عناء تنقل أبنائهم على مسافات تقدر بالنسبة للكثيرين بعدة كيلومترات، فقط من أجل قضاء أبسط المصالح على مستوى مركز البلدية، مثلما تمسك هؤلاء بحقهم في مواصلة حركتهم الاحتجاجية إلى غاية تدخل السلطات الولائية من أجل تلبية مطالبهم، والعمل على إدراج حصة إضافية من الإعانات المالية الخاصة بقفة رمضان للتكفل اجتماعيا بكافة المعوزين القاطنين ببلدية الأبيض مجاجة على قدم المساواة.

تفحم 800 حزمة تبن وأثاث منزلي في حريقين بغليزان

تمكنت، نهاية الأسبوع المنصرم، الوحدة الثانوية للحماية المدنية لدائرة جديوية في ولاية غليزان من إخماد حريق شب في حدود الساعة الثانية و42 دقيقة مساء على مستوى دوار بلغريب التابع لبلدية أولاد سيدي الميهوب، حيث خلف هذا الحادث الذي لا تزال تجهل أسبابه احتراق حوالي 800 حزمة تبن، فيما تم حماية المسكن والإسطبل من امتداد ألسنة النار في اتجاههما، إضافة إلى إنقاذ نحو 20 رأس غنم من الهلاك، بينما لم تسجل أي خسائر بشرية تذكر.

كما شب حريق آخر بغرفة نوم على مستوى مسكن يقع بعمارة في الطابق الخامس بحي المرتفعات بغليزان، حيث تدخلت مصالح الحماية المدينة وأخمدت النيران التي أتت عليمجموعة من الأفرشة والأثاث، وأيضا ملابس وأغطية، فيما تمت حماية باقي المسكن والعمارة، كما تم تسجيل حالة إغماء لمستأجر المسكن البالغ من العمر 35 سنة، حيث تم إسعافه وإجلاءه من طرف النجدة المتدخلة إلى مصلحة الاستعجالات الطبية بمستشفى محمد بوضياف بغليزان، كما تدخلت الوحدة الثانوية للحماية المدنية لدائرة وادي ارهيو في حادث مرور، تمثل في انحراف دراجة نارية من نوع سيم واصطدامها بحاجز حديدي على مستوى الطريق المؤدي إلى دوار الحلايم ببلدية المرجة سيدي عابد، حيث أصيب صاحب الدراجة النارية البالغ من العمر 23 سنة بجرح عميق على مستوى الرأس وأخرى بالكتف، فيما تم إسعافه وإجلاءه من طرف النجدة إلى مصلحة الاستعجالات بمستشفى أحمد فرنسيس بوادي ارهيو.

ناصر بلقاسم

حملة تحسيسية للحد من حوادث المرور في رمضان بوهران

أطلقتمديرية أمن ولاية وهران، مؤخرا، في إطار إحيائهالفعاليات الأسبوع العربي للمرور المنظم في شهر ماي من كل سنة، وأيضا بمناسبة حلول شهر رمضان الفضيل، حملة تحسيسية شاركت فيها براعم منالكشافة الإسلامية الجزائرية، تحت شعار ـ معا لرمضان بدون حوادث ـ، وهذالفائدة مستعملي الطريق على مستوى محور دوران الولاية والمحطة البرية لنقل المسافرين الباهية وهران، أين قدم ملازم الشرطة التابع للأمن العمومي نصائح وتوجيهات للسائقين بصفة عامة، في إطار الوقاية المرورية ولترسيخ الثقافة المرورية والحفاظ على أمن وسلامة السائقين، كما تم التطرق لموضوع لا يقل أهمية عما سلف، والمتعلق بتأثير التعب على السياقة، فيما تم توزيع مطويات على السائقين، تتضمن مجموعة من الإرشادات للتحلي بصفات السائق المثالي، في مبادرة لقيت استحسانا وتجاوبا كبيرين من قبل السائقين.

ق. و

مسافرة تحاول تهريب أموال بمطار زناتة في تلمسان

قامت مصالح أمن دائرة الرّمشي بتلمسان، مؤخرا، بمعالجة قضية تتعلق بمخالفة التشريع الخاص بالصرف وحركة رؤوس الأموال من وإلى الخارج، حيث تعود وقائع هذا الملف إلى نهاية الشهر المنصرم، عندما قامت عناصر شرطة الحدود العاملة بمطار مصالي الحاج بزناتة، وخلال أدائها لمهامها الرّوتينية، ومعالجة الرحلة الجوية المتوجهة إلى مطار شارل لوروا ببلجيكا، بحجز مبلغ مالي ضبط بحوزة مسافرة، كانت تخفيه بين ملابسها، وهو يقدر بـ 1400 أورو، إضافة إلى مبلغ مالي آخر بالعملة الوطنية بقيمة 46 ألف دينار جزائري، وكليهما لم يتم التصريح الجمركي بهما من طرف هذه السيدة، وبناء على ذلك تم إخطار مصالح الأمن بالرّمشي، التي حقّقت في القضية، وأحيل ملفها إلى وكيل الجمهورية بمحكمة الرّمشي واللجنة الوطنية للمصالح الخاصة بمخالفة التشريع الخاص بالصرف وحركة رؤوس الأموال من وإلى الخارج من أجل الفصل فيه.

ب. سميح

...وجمارك أولاد ميمون تحجز 25 كلغ من الكيف المعالج

تمكنت، نهاية الأسبوع الجاري، عناصر الفرقة المتنقلة للجمارك الوطنية بأولاد ميمون، الواقعة على بعد 35 كلم شرق تلمسان، من إحباط محاولة تهريب كمية معتبرة من المخدرات المغربية، من نوع الكيف المعالج، وقد تمت العملية على مستوى حاجز مراقبة على مستوى الطريق الوطني رقم 07 الرابط بين ولايتي تلمسان وسيدي بلعباس، أين ارتابت عناصر الجمارك من سيارة من نوع كيا، كان قد كشف تفقدها عن وجود تعديلات على مستوى أبوابها، ليتفطن أعوان الجمارك إلى وجود كمية من المخدرات بوزن 25 كيلوغرام و600 غرام، كانت مخبأة بإحكام داخل أبوابها. ليتم على إثر ذلك توقيف سائقها، الذي أحيل على الجهات القضائية المختصة من أجل التحقيق معه في القضية.

ب. سميح

لمشاكلكم وانشغالاتكم العنوان الالكتروني التالي تحت تصرفكم :

oranchorouk@yahoo.fr

نتيجة تواصل الانقطاعات في الكهرباء وتردي خدمات سونلغاز

وقفة احتجاجية ببلدية تين زواتين الحدودية بتمنراست

إحتج بطريقة سلمية، العشرات من سكان بلدية تين زواتين الحدودية، الواقعة على بعد 510 كلم من مقر عاصمة الولاية تمنراست، صبيحة أمس الأول، أمام الوكالة التجارة لمؤسسة سونلغاز بمدينة تين زواتين، للتعبير عن غضبهم ورفضهم للانقطاعات المستمرة في التيار الكهربائي طيلة اليومين الأخيرين، ولمدة تتجاوز عشرات الساعات، مما حرم المواطن من استغلال المكيفات، مع بداية الشهر الكريم، وسط ارتفاع جنوني لدرجات الحرارة.

ش. بن ايعيش

ورفع المحتجون لافتات تطالب المؤسسة الوصية بالرحمة في شهر الرحمة، تحمل المسؤولية في توفير الطاقة للزبون وبالقدر الكافي، وحسب تصريحات متطابقة لعدد من المحتجين، فإن حركتهم الاحتجاجية السلمية جاءت بعد تفاقم الوضع وعدم قدرة مصالح سونلغاز الإيفاء بتعهداتها المتكررة، بصيف خال من الانقطاعات الكهربائية، لكن المواطن تفاجأ بعودة الانقطاعات مع بداية الشهر، نتيجة قدم المولدات الأربعة على مستوى محطة الإنتاج، في ظل الارتفاع الكبير لاستهلاك الطاقة، الذي يتزامن مع ارتفاع عدد سكان المدينة، لاسيما وأن المنطقة تعتبر عسكرية بامتياز نظرا لوجود حراسة الحدود الجنوبية بأعداد كبيرة.

وفي ذات السياق، فإن انقطاع التيار الكهربائي حرم المواطنين حتى من اقتناء مادة الخبز، نتيجة عدم قدرة أصحاب المخابز عن توفير الخبز للمستهلكين، لأن جُل الأفران تشتغل بالطاقة الكهربائية، وأمام تفاقم الأزمة وتكررها مطلع كل صيف، أطلق مواطنو بلدية تين زواتين نداء استغاثة لإخراجهم من أزمتهم، بالإضافة لمطالبة السلطات المحلية بتحمل مسؤولياتها وذلك بالتدخل العاجل، والضغط على مؤسسة سونلغاز بالطرق القانونية بما في ذلك اللجوء للقضاء، من أجل إيجاد حل جذري للمشكل ومراسلة الوزارة الوصية، لإرسال مولدات جديدة ذات سعة إنتاج كبرى، لتعويض هذه المولدات القديمة المستغلة حاليا، خاصة أن وزير الطاقة الحالي، كان قد وعد بتوفير الطاقة بالقدر الكافي لكل مناطق الجنوب، ضمن مشروع الوزارة الهادف إلى استغلال الطاقات المتجددة، لكن المشروع لا يزال يراوح مكانه، ولم يجسد على أرض الواقع.

من جهة أخرى، اتصلت الشروق بمصالح سونلغاز التي اعترفت بالاختلالات المتواجدة على مستوى الشبكة، مما تسبب في انقطاع للتيار الكهربائي، بسبب عطب مس المولدات الأربعة بمحطة تين زواتين، وأكدت ذات المصادر، أنه تم إيفاد فرقة تقنية من عاصمة الولاية لإصلاح الخلل التقني، خلال 24 ساعة القادمة.

في ظل صمت المصالح المعنية

بلدية غرداية تغرق في النفايات وغياب الإنارة العمومية يؤرق السكان

تعيش عدة أحياء ببلدية غرداية تزامنا وحلول الشهر الفضيل حالة كارثية بسبب الانتشار العشوائي للقمامات والنفايات المنزلية، والغياب التام لحاويات جمع النفايات في عديد المواقع، رغم علم السلطات المعنية بالمشكل القائم والذي لا تزال تتجاهله لحد الساعة.

أبدى سكان عديد الأحياء ببلدية غرداية على غرار حي بوهراوة العليا وواد نشو خصوصا عن تذمرهم الشديد، إزاء ما تعانيه هذه الأحياء من مشاكل عدة جعلتهم يتخبطون فيها في ظل صمت الجهات المختصة وعلى رأسها مصالح البلدية، التي لم تُولِهم أي اهتمام، وأهم هذه المشاكل، مشكلة تراكم الأوساخ والفضلات المنزلية التي أصبحت تشكل ديكورا بكل الألوان، فالزائر لهذه الأحياء والتي تتواجد بالمدخل الشمالي لعاصمة الولاية، يجد نفسه أمام أكوام كبيرة من الأوساخ المنتشرة بالمحيط العام للسكنات.

وأمام هذا الوضع المتعفن أبدى بعض سكان ومواطنو هذه الأحياء وجمعيات المجتمع المدني استياءهم من الوضع الكارثي الذي آلت إليه هذه الأحياء، بسبب انتشار الروائح الكريهة التي أصبحت تعيش معهم في وضح النهار وخلال السهرات الرمضانية، متخوفين في السياق نفسه من انتشار الأوبئة والتي قد تهدد حياتهم، خصوصا مع اقتراب فصل الصيف، مطالبين من الجهات المختصة بضرورة التدخل من أجل تطهير محيط أحياء بوهراوة وواد نشو كليا عبر تكثيف عمال المناوبة التابعين لمصالح النظافة وتهيئة المحيط، فضلا على إصلاح الأعطاب المتكررة للإنارة العمومية والتي باتت بعض الأحياء تشهد ظلاما دامسا خلال الفترة الليلية، على غرار حي 60 مسكنا ببوهراوة وتجزئة 1500 المحاذية له إلى جانب شوارع رئيسية بأحياء أخرى على غرار أحياء مرماد، الحاج مسعود وناحية بلغنم.

إلى ذلك ناشدت جمعيات المجتمع المدني السلطات المحلية ضرورة الالتفاتة إلى مطالبها وبرمجة مشاريع تخص الإنارة العمومية والمباشرة في إصلاح الأعطاب بالمواقع التي تشهد ظلاما دامسا خصوصا مع سهرات الشهر الفضيل.

■ كريمي . ت

عمليات تنموية جديدة لتلبية تطلعات سكان قرية أهلفن النائية بتمنراست

أدرجت عدة عمليات تنموية جديدة لتلبية تطلعات سكان قرية أهلفن بولاية تمنراست، من شأنها أن تساهم في ترقية أوضاعهم المعيشية، كما أفادت مصالح الولاية. وسجلت في هذا الإطار عمليات لفكّ العزلة عن هذه القرية (35 كلم شمال غرب تمنراست) وتزويد سكانها بالطاقة الشمسية، والشروع في إنجاز دراسة لتزويد القرية بالغاز الطبيعي، إلى جانب إنجاز مسبح جواري وثلاثة ملاعب جوارية لكرة القدم لفائدة شباب المنطقة، كما ذكرت ذات المصالح.

كما تقررت زيادة في حصة القرية من نمط السكن الريفي، مع الشروع في إعادة الاعتبار للسكنات الوظيفية التابعة للبلدية والتي ستستغل لفائدة موظفي الصحة وموظفين من قطاعات أخرى يحتاج إليها سكان هذا التجمع السكاني.

وسيتم أيضا ضمن نفس الجهود ربط مساحات فلاحية يستغلها 72 فلاحا بالكهرباء الفلاحية، وأيضا تقديم كل الدعم للفلاحين الراغبين في استصلاح الأراضي أو مزاولة نشاطات فلاحية أخرى بالمنطقة.

وتأتي هذه العمليات التنموية التي أعلن عنها والي الولاية جيلالي دومي خلال زيارته الأخيرة للمنطقة استجابة للانشغالات التي عبر عنها سكان قرية أهلفن النائية والتي عبروا فيها عن جملة من الاهتمامات المحلية وتطلعاتهم لتحقيق المزيد من المشاريع ذات الصلة بحياتهم اليومية.

ومن ضمن الانشغالات الأخرى التي رفعها السكان أيضا تكملة مشروع التزوّد بالمياه الصالحة للشرب من خلال استغلال الخزان الذي أنجز منذ عدة سنوات، وتوسيع شبكة الصرف الصحي، وفتح مركز بريدي لتسهيل العمليات المالية المختلفة وإنجاز هياكل جديدة لفائدة الشباب.

■ ق. م

فتح مقطع مزدوج من الطريق الوطني رقم 3 "حاسي مسعود - حوض الحمراء" أمام حركة المرور

تم، مؤخرا، فتح مقطع مزدوج من الطريق الوطني رقم 3 الرابط على مسافة 7 كلم مدينة حاسي مسعود بالحقل البترولي حوض الحمراء جنوب شرق ورقلة أمام حركة المرور. وقد خضع هذا المحور المزدوج الذي أشرفت على فتحه السلطات الولائية لعملية إعادة الاعتبار وتركيب الإنارة العمومية بالطاقة الشمسية، حسب شروحات إطارات قطاع الأشغال العمومية والنقل.

وستسمح هذه العملية بفك الاختناق المروري والقضاء على "النقاط السوداء" عبر هذا الطريق المستعمل بكثافة من قبل المركبات ذات الحجم الثقيل، مع ضمان راحة وأمن مستعمليه.

ومن جهة أخرى، أدرجت عملية إعادة الاعتبار للطريق الوطني رقم 3 في شقه الرابط بين ورقلة وتقرت على مسافة 25 كلم في انتظار إطلاق تلك الأشغال، فيما تم استكمال أشغال ترميم الطريق الوطني رقم 56 الرابط بين ورقلة وتقرت، كما ذكر رئيس مصلحة المنشآت القاعدية بمديرية القطاع، عبد الرحمان خاخة.

وتستهدف هذه العملية مقطع من 28 كلم من 70 كلم من الطريق المزدوج بهذه المحور وذلك من مفترق الطرقات ورقلة وحاسي مسعود وتقرت إلى غاية المحور الدوراني (الطريقين الوطنيين 56 و3)، مثلما أضاف نفس المسؤول.

وتتميز شبكة الطرقات بولاية ورقلة التي تتشكل من طرقات وطنية (1.484 كلم) من بينها 350 كلم طرقات مزدوجة وطرقات ولائية (363 كلم) وأخرى بلدية (232 كلم) بلزوجتها التي تتطلب دوما إمكانيات مالية ومادية هامة لصيانتها.

وتتعرض الشبكة بفعل عبور أكثر من 60 في المائة منها (أزيد من 1.330 كلم) للعرق الشرقي الكبير إلى ظاهرة زحف الرمال.

■ ق. م

خصص له غلاف مالي بأكثر من 7 ملايير دينار

فتح مركز مكافحة السرطان مطلع شهر جوان القادم بأدرار

سيتم فتح مركز مكافحة السرطان أمام مرضى ولاية أدرار مطلع شهر جوان القادم، حسبما علم من مسؤولي مديرية الصحة والسكان وإصلاح المستشفيات.

وسيدخل المركز حيز الخدمة (140 سرير) بفتح مصلحتي علاج السرطان بالأشعة والعلاج الكيميائي كمرحلة أولى في انتظار وضع باقي المصالح الطبية في الخدمة تباعا، مثلما أوضح مدير القطاع بومادة محمد.

وخصص لإنجاز هذا المرفق الطبي غلاف مالي بقيمة 6ر35 مليار دج ومبلغ 1.5 مليار دج موجه للتجهيز الطبي المتخصص، وأنجز بمواصفات عالية من طرف فرع مجمع "كوسيدار" لأشغال البناء.

وجهزت المركز بأحدث الوسائل الطبية المعتمدة في التصوير الطبي، على غرار جهاز التصوير بالرنين المغناطيسي وأجهزة إيكوغرافيا وأخرى للتصوير الإشعاعي وعتاد المخابر وغيرها من الوسائل ذات المواصفات العالية لضمان تكفل أحسن بالمرضى.

كما يتوفر على مصالح علاج السرطان بالأشعة ومصلحة العلاج الكيميائي ومصلحة الأمراض السرطانية إلى جانب مصلحة التشريح الباطني والجراحة السرطانية والطب النووي، ومصلحة طب الأورام السرطانية وأمراض الدم ومصلحة للتخدير والإنعاش ومخبر مركزي إلى جانب وسائل لمعالجة النفايات الطبية.

ويضمن التأطير البشري المتخصص لهذا المركز أطباء أخصائيون في الأمراض السرطانية والعلاج بالأشعة والتخدير والإنعاش وفيزيائيين طبيين وبيوطبيين.

وفي السياق ذاته، باشرت مصالح الصحة اتصالات مع عدة هياكل صحية متخصصة بمختلف جهات الوطن، على غرار مراكز مكافحة السرطان بورقلة وباتنة ومركز المكافحة بالمستشفى الجامعي مصطفى باشا بالجزائر العاصمة لتعزيز التكامل بينها في مجال التكفل بالمرضى في إطار اتفاقيات التوأمة التي أبرمت معها في هذا الشأن.

كما تم الحصول على التزامات من طرف الإطارات المتخصصة بالمركز الوطني للطاقة النووية للمساعدة في الإشراف على انطلاق عمل مركز مكافحة السرطان بأدرار، حسبما أشير إليه.

ويضم المركز أيضا جناحا خاصا بإقامة المرضى ومرافقيهم سيما أولئك المرضى الذين تتطلب حالاتهم المرضية حصص علاج لأيام متتالية ما يسهل عملية متابعتهم صحيا للوصول إلى نتائج أفضل في التكفل بهم طبيا.

ويتطلع مرضى داء السرطان بولاية أدرار بأمل كبير لفتح هذا المركز والاستفادة من خدماته الطبية النوعية والذي سيوفر عنهم عناء التنقل خارج الولاية لمسافات بعيدة تزيد عن 1.500 كلم نحو الجزائر العاصمة، لإجراء الفحوصات والتحاليل الطبية والمخبرية للكشف عن مرض السرطان.

وأعرب في هذا الصدد رئيس الجمعية الصحية الخيرية "الغيث القادم" التومي عبد الرحمان عن أمله في "التعجيل" بفتح هذه المنشأة الصحية أمام المرضى لتقليص حجم معاناتهم طيلة السنوات الماضية، إلى جانب توفير الاختصاصات والمصالح الطبية التي تضمن علاجا أمثل للمرضى من حيث وسائل التشخيص وطرق العلاج.

وأشار المنسق الولائي لسجل السرطان بأدرار الدكتور مبروكي أمحمد إلى تسجيل 161 حالة جديدة بداء السرطان خلال السنة الماضية بزيادة 10 حالات مقارنة بسنة 2017، فيما يقدر العدد الإجمالي لحالات الإصابة بالداء منذ إنشاء سجل السرطان بنحو 1.000 إصابة لغاية اليوم.

وتصدرت حالات الإصابة بالسرطان المسجلة خلال السنة المنقضية كل من سرطان الثدي لدى النساء (30 حالة) وسرطان الرئتين (23 حالة) وسرطان القولون والمستقيم (6 حالات) إلى جانب سرطان عنق الرحم وسرطان الغدة الدرقية، حسب المتحدث ذاته.

وبالنظر إلى أن عديد المرضى الذين يتم توجيههم خارج الولاية لإجراء التشريح الباطني للعينات لا يعودون لمتابعة العلاج بمستشفيات المنطقة مما يتعذر معه إدراجهم في سجل السرطان للولاية ليبقى هذا الأخير لا يعكس الوضعية الفعلية لعدد المصابين بالولاية والذي يزيد عن ذلك، حسبما أشير إليه.

وينتظر أن يساهم مركز مكافحة السرطان بأدرار في ترقية الخدمات الطبية وضمان التغطية الطبية للتكفل بالمرضى على مستوى هذه الولاية بل وحتى بعض الولايات الجنوبية المجاورة سيما ولايتي تمنراست وتندوف.

■ سفيان . ع

إطلاق أول عملية استخراج رخصة السياقة البيومترية بغرداية

انطلقت بغرداية أول عملية "نموذجية" لاستخراج رخصة السياقة البيومترية بالولاية، وذلك على مستوى بلدية مقر الولاية، حسبما علم من مصالح الولاية. وسيتم قريبا تعميم هذه العملية المتعلقة بعصرنة رخص السياقة، التي تندرج في إطار برنامج شامل لعصرنة الإدارة ووضع الشباك الإلكتروني الموحد، عبر 13 بلدية تحصيها الولاية، حسبما أكده مدير التنظيم والشؤون العام.

وشرع في تنظيم دورة تكوينية لتطوير كفاءة موظفي الجماعات الإقليمية للولاية من اجل التحكم في التكنولوجيات البيومترية والتكيف مع النظام المعلوماتي بغية الولوج إلى المعلومات المتعلقة بالمستفيدين من رخصة السياقة، كما أضافه ذات المسؤول.

وستسمح هذه العملية التي تخص في مرحلة أولى الطالبين الجدد لرخص السياقة تحت الاختبار قبل استهداف تدريجيا السائقين الآخرين في تحسين الحياة اليومية للمواطنين وضمان سيولة في الحصول على وثائق سياقة المركبات والتحكم في استغلال البيانات الخاصة بنظام تنقيط السائق، وفق ما أشير إليه. وسيكون لتعميم رخصة السياقة البيومترية أثرا "ايجابيا" في حركة المرور والسلامة المرورية، كما سيمكن السلطات العمومية من وضع سياسة وطنية وقائية وسلامة مرورية، حسب مدير التنظيم والشؤون العامة.

■ س. ع

طالبوا برحيل رئيس البلدية وطالبوا بلجنة تحقيق

مواطنون يغلقون مقر بلدية عين افقه في الجلفة بجدار إسمنتي

أقدم أمس الأول، المئات من المواطنين على الاحتجاج أمام مقر بلدية عين افقه بولاية الجلفة، وغلق باب البلدية بواسطة جدار من الإسمنت، للمطالبة برحيل رئيس المجلس الشعبي البلدي وأعضائه، نتيجة فشلهم في تسيير وإيجاد حلول للمشاكل الكثيرة التي يعاني منها سكان البلدية، إضافة إلى عدم قدرتهم على توفير أبسط ضروريات العيش الكريم.

أحمد خلفاوي

وقد طالب المحتجون بضرورة التدخل العاجل لوالي ولاية الجلفة وإيفاد لجنة تحقيق من أجل الوقوف على حجم التجاوزات الحاصلة على مستوى مصالح البلدية، ومن ذلك قوائم المستفيدين من قفة رمضان، التي لم يتم الإعلان عنها والتي عرفت تجاوزات كبيرة أين استفاد منها أشخاص من ذوي النفوذ والمقربين من رئيس المجلس البلدي وأعضائه، فيما تم إقصاء مئات الزوالية الذين كانوا يستفيدون منها في السنوات الماضية، إضافة إلى قائمة التوظيف في إطار الشبكة الاجتماعية التي لم يتم الإعلان عنها هي الأخرى، أين طالب المحتجون بضرورة الإعلان عن قائمة المستفيدين من قفة رمضان، والإعلان عن قائمة المستفيدين من مناصب التشغيل في إطار الشبكة الاجتماعية التي استفادت منها البلدية خلال الأسابيع الماضية والمقدرة بنحو 15 منصب عمل.

وقد هدد المحتجون بتصعيد الاحتجاج ما لم يتدخل والي الجلفة وإيفاد لجنة تحقيق من أجل الوقوف على حجم التجاوزات الحاصلة على مستوى مصالح البلدية ورحيل المجلس البلدي.

رغم تحديد السعر المرجعي من طرف وزارة التجارة

ارتفاع نسبي في الأسعار بأسواق البليدة

تشهد أسعار المواد ذات الاستهلاك الواسع ارتفاعا نسبيا في الأيام الأولى لشهر رمضان الفضيل في مختلف أسواق مدينة البليدة، وذلك رغم تحديد السعر المرجعي لها من طرف مديرية التجارة، حسبما لوحظ.

وفي جولة عبر عدد من أسواق المدينة ك"السوق" و"بلاصة العرب" و"سوق قصاب" لوحظ ارتفاع نسبي في أسعار الخضر والفواكه عن الأسعار المرجعية المحددة من طرف الوزارة الوصية بحوالي 20 إلى 70 دج بالنسبة لبعض المواد، وهو ما اعتبره بعض المواطنين "مبالغة" و"عدم احترام القدرة الشرائية للمواطن" خصوصا خلال هذا الشهر الذي يكثر فيه الإنفاق والمصاريف.

وفي هذا الصدد، اعتبر مواطن في الستينات من العمر كان يتجول في "السوق" أن أسعار الخضر والفواكه "مبالغ فيها" وهي لا تتطابق -كما قال- مع الأسعار التي تم الإعلان عنها عبر وسائل الإعلام (الأسعار المرجعية).

من جهتها قالت سيدة كانت تشتري احتياجاتها من الخضر أن الأسعار "ارتفعت عشية دخول شهر رمضان وهو ما يعتبر استغلالا للقدرة الشرائية للمواطن وإضعافا لها".

كما رأت مسنة أن "المواطن البسيط ذا الدخل المحدود لن يتمكن من قضاء شهر رمضان في أريحية من الناحية المالية خصوصا وأن مصاريف ملابس العيد للأولاد وحلويات العيد في انتظاره".

وأبدى شابان في "سوق قصاب" سخطهما الكبير إزاء أسعار المواد الاستهلاكية في الأسواق وهو ما فسراه بأن "الأسعار المعلنة من طرف وزارة التجارة مجرد "إشهار كاذب"، كما قالا.

من جهتهم ذكر بعض التجار الذين تحدث عدد منهم لنا فيما رفض البعض الآخر بحجة انشغالهم في البيع، أن أسعار التجزئة يحددها سعر الجملة، مؤكدين أن "هامش الأرباح المحققة ضئيل جدا".

.. أسعار مرتفعة ضربت بالأسعار المرجعية عرض الحائط

وبخصوص أسعار مختلف المواد الاستهلاكية بأسواق المدينة فهي تتراوح بالنسبة للطماطم بين 120 إلى 140 دج حسب النوعية في الوقت الذي حدد السعر المرجعي لها بـ 90 إلى 110 دج.

وعرض البصل بـ 40 إلى 80 دج (الأخضر و اليابس) فيما حدد سعره المرجعي من 30 إلى 60 دج، وبيع الجزر بـ 70 دج بينما بلغ السعر المرجعي له من 55 إلى 60، وعرضت الكوسة بسعر 100 دج بينما تم تسقيف سعرها في حدود 65 إلى 80 دج، و الخس بـ 140 دج وحدد سعره بـ 60 إلى 70 دج.

أما فيما يتعلق بأسعار الفواكه فعرفت هي الأخرى ارتفاعا كبيرا في الأسواق حيث بلغ سعر الموز (الفاكهة الوحيدة التي تم تحديد سعرها المرجعي بـ 230 إلى 250 دج) من 280 إلى 300 دج، والتفاح المحلي ب 600 دج والمستورد بـ 750 دج والبطيخ الأصفر بـ 200 دج للكلغ والبطيخ الأحمر ب 180 دج والفراولة بـ 250 دج .

نفس الوضعية سجلت على أسعار اللحوم، حيث يبلغ سعر كلغ من اللحم البقري ما بين 1200 إلى 1300 دج في الوقت الذي حدد فيه بـ 950 دج فيما عرض اللحم الغنمي بـ1500 إلى 1650 دج للكلغ والدجاج بـ 270 دج .

من جهة أخرى وفي زيارة لواج أمس (اليوم الثالث لرمضان) للسوق التضامني المفتوح خصيصا لهذا الشهر لوحظ إقبال شبه منعدم للمواطنين لها وعرض ضعيف للسلع التي اقتصرت على بعض أنواع الجبن المصنع محليا ومواد صناعة الحلويات كالسكر والعسل والدقيق بأنواعه والموز الذي عرض بسعر 220 دج أما بالنسبة لباقي المنتجات المعروضة فقد عرضت بسعر المصنع.

وعرف هذا السوق فتح حوالي عشرة باعة فقط رغم إعلان مديرية التجارة مشاركة أزيد من 25 عارضا مع تسجيل غياب بيع الخضر والفواكه والسلع المطلوبة بكثرة كالزيت واللحوم وغيرها.

وفي اتصال لوكالة الأنباء الجزائرية مع رئيس مكتب الجودة و ترقية العلاقات مع الحركة الجمعوية بالمديرية المحلية للتجارة، محمد حاج مهدي، للاستفسار حول ارتفاع الأسعار اعترف هذا الأخير أن اليوم الأول من شهر رمضان شهد ارتفاعا كبيرا في أسعار المواد ذات الاستهلاك الواسع خلال الشهر الفضيل رغم تحديد الأسعار المرجعية من طرف الوزارة الوصية، مرجعا ذلك "للتهافت الكبير للمواطنين على الأسواق وشراء كميات كبيرة مما أثار جشع التجار ودفع بهم لرفع الأسعار". وقال أن "القانون لا يخول لأعوان المديرية التدخل في الأسعار أو معاقبة التجار بل يعطيهم الحق فقط في معاقبة من لم يقم منهم بإشهار الأسعار"، مشيرا إلى انه "في اليوم الثالث من هذا الشهر لاحظت المديرية أن التجار شرعوا في احترام الأسعار المحددة"، وهو عكس ما لوحظ في الأسواق).

كما لفت ذات المتحدث إلى أن مديرية التجارة قامت عشية دخول شهر رمضان بحملة تحسيسية لفائدة المواطنين تحثهم على عدم التهافت على المواد الاستهلاكية وشراء احتياجاتهم بكميات قليلة لعدم إعطاء فرصة للتجار باستغلال هذا الوضع ورفع الأسعار وهو ما لم يحترمه المستهلك قط .

وأكد حاج مهدي أنه مع مرور الأيام الأولى ستشرع الأمور في التحسن والأسعار في الانخفاض لاسيما وأن معظم الخضر والفواكه في موسمها وليست مخزنة في غرف التبريد.

توقيف امرأة تورطت في قضية حيازة المخدرات بمطار بجاية

تمكن عناصر فرقة شرطة الحدود الجوية بمطار عبان رمضان بجاية خلال هذا الأسبوع من توقيف امرأة تورطت في قضية حيازة المخدرات "كيف معالج".

العملية جاءت بعد تقدم المشتبه فيها إلى المطار قصد مغادرة التراب الوطني باتجاه فرنسا، وعند إخضاعها لإجراءات التفتيش والتلمس الجسدي على مستوى مركز الفرز والتفتيش بالمدخل الرئيسي للمطار ضبطت بحوزتها قطعة من المخدرات (كيف معالج)، ويتعلق الأمر بالمدعوة "ز.ش" 38 سنة، جزائرية الجنسية.

المعنية أنجز ضدها ملف جزائي وتم تحويلها إلى السلطات المختصة لاستكمال الإجراءات القانونية اللازمة.

■ توفيق. ب

العطش يلاحق سكان البناء الذاتي بالجلفة

تتواصل أزمة العطش بحي البناء الذاتي بمدينة الجلفة منذ أيام، حيث وجد سكان الحي أنفسهم مضطرين لاقتناء صهاريج الماء بأسعار مرتفعة، ووجه السكان اتهامات للجزائرية للمياه بالتقصير، خصوصا من الموظفين المكلفين بعملية فتح وغلق صمامات الماء، مطالبين الجهات المعنية بالتدخل قصد تحويل هؤلاء الموظفين لجهات أخرى، كما طالبوا بتوفير الماء، لاسيما مع ارتفاع درجات الحرارة والصيام.

■ نورين. ع

.. وهلاك شاب في حادث مرور

توفي أمس شاب يبلغ من العمر 30 سنة اثر حادث مرور، وقع على الطريق الوطني رقم واحد في شطره الرابط بين ولايتي الجلفة والأغواط، بالمنطقة المسماة وادي الصدر، اثر اصطدام مباشر بين المركبة التي كان يقودها وشاحنة من الوزن الثقيل، أين توفي الشاب، فيما أصيب شاب آخر يبلغ من العمر 17 سنة كان في الشاحنة، حيث تدخلت مصالح الحماية المدنية في عين المكان وحولت الضحايا إلى مستشفى الجلفة.

■ نورين. ع

محتجون يغلقون دائرة أولاد سيدي ابراهيم بالمسيلة

أغلق، أمس الأول العشرات من المواطنين مقر دائرة أولاد سيدي ابراهيم جنوب المسيلة، بواسطة السلاسل والأقفال، مطالبين الوصاية بالتراجع عن عملية نقل المياه نحو منطقة النشاطات، بالنظر إلى نقص المياه وتأثير ذلك بشكل سلبي على عملية التزود اليومية التي تشهد تذبذبا.

المحتجون قاموا منذ الصبيحة بغلق البوابة الرئيسية للدائرة، تعبيرا عن رفضهم المطلق لهذا القرار الذي تسعى السلطات المحلية إلى فرضه عليهم، على الرغم من رفضهم منذ البداية، إلا أن إصرار وتعنت ذات الجهات، دفع السكان إلى هذا الخيار.

المعنيون قالوا بأن تزويد منطقة النشاطات انطلاقا من الخزان الواقع بقرية لوبير، يعد استفزازا لهم، خاصة في الوقت الحالي ودخول فصل الصيف الذي تتضاعف فيه معدلات الاستهلاك اليومي من هذه المادة الحيوية، خاصة وأن الخزان يتزود منه سكان عدة مناطق مثل قرية بئر الصديق، لوبير، عين الديس، المطار، وكذا مجمعين للبناء الريفي والسكنات الجديدة.

كما قرر المحتجون نصب خيمة والتجمهر هناك إلى غاية العدول نهائيا عن هذا القرار المرفوض على حد تعبيرهم، كما شهد محيط الدائرة مناوشات وملاسنات مع قوات الشرطة حسب ما علمته "الشروق اليومي" التي حاولت الاتصال برئيس الدائرة للمزيد من التفاصيل حول القضية، إلا انه تعذر ذلك.

■ أحمد. ق

رياضة

نجم مقرة

بن ناصر: نأمل في تهيئة الملعب وفق الشروط المطلوبة

تأمل إدارة نجم شباب مقرة، الصاعد الجديد إلى حظيرة القسم المحترف الأول، أن تتم توسعة المدرجات وإعادة تهيئة غرف تغيير الملابس بملعب الإخوة بوشليق وفق التطلعات، حتى يتمكن الفريق من استقبال منافسيه تحسبا للموسم الرياضي المقبل.

وحسب الرئيس عز الدين بن ناصر، في توضيح له بعد استقباله من قبل والي المسيلة، بان شركة كوسيدار طالبت لإنجاز المدرجات خلف المرمى بمبلغ مالي يتجاوز 8 ملايير سنتيم، وهو مبالغ فيه على حد قوله، مضيفا بأن مديرية الشباب والرياضة وبأمر من الوالي باشرت الإجراءات الإدارية، لهذا المشروع، كما شرع أصحاب المؤسسات الراغبون في ذلك في سحب دفتر الشروط، على أن يتم الشروع في الأشغال عما قريب.

وفيما يتعلق بالاستقبال الذي حظي به رفقة رئيس المجلس الشعبي الولائي، فإنها كانت مثمرة وتكللت بالموافقة على إضافة مدرجات جديدة بجنب تلك المنجزة حديثا،على أن تتكفل مصالح بلدية مقرة بإنجازها، وستكون وفق بن ناصر كل إجراءات الصفقة جاهزة، مؤكدا بأن الغرض الأول والهدف الرئيسي هو انجاز ملعب بالمقاييس المطلوبة، وذلك من خلال إبعاد البساط عن المدرجات القديمة على الأقل بمترين اثنين وإعادة انجاز سياج جديد بدلا من الحالي، وكذا غرف لتغيير الملابس تليق بالفريق الذي يلعب لأول مرة منذ نشأته ضمن فرق النخبة، داعيا الأنصار ومحبي النادي إلى المرافقة والصبر، وبخصوص التكريم فإن المسؤول الأول على الولاية، ينتظر فقط الترتيبات اللازمة من قبل السلطات المحلية وسيتم تحديد موعد لذلك وفق المتحدث.

■ أحمد. ق

أولمبي المدية يصارع من أجل البقاء في بولوغين دون باعوش

سيخوض سهرة اليوم السبت أشبال المدرب توفيق روابح أحد أهمّ لقاءات الموسم، كيف لا والأمر يتعلّق ببقاء الفريق في حظيرة الكبار من عدمه وهو أوّل المهدّدين بالسقوط قبل هذا اللقاء بعد كل من مولودية بجاية وإتحاد بلعباس أين يقبع في المرتبة الرابعة عشرة بمجموع 28 نقطة.

وسيجد أشبال الغائب الوحيد عن التشكيلة الظهير الأيسر هواري باعوش أنفسهم في مواجهة الرائد إتحاد العاصمة الذي يلعب هو الآخر لقاء الموسم، لاسيما وهو الذي لا تفصله سوى نقطة واحدة عن ملاحقه المباشر ومنازعه في ثوب البطل نادي اتلتيك بارادو، هي معطيات توحي كلها بندية هذا اللقاء وصعوبته للفريقين اللذين سيلعبان تحت ضغط أنصارهما بملعب حمّادي ببولوغين بالعاصمة.

وسيكون رفاق القائد عدادي مطالبين بجلب ولو نقطة تبقي لهم بصيص أمل للبقاء في المحترف الأوّل، قبل لقاءي كل من أهلي البرج الذي سيتنقّل إلى ملعبه أبناء التيطري في الجولة ما قبل الأخيرة قبل أن يستقبلوا شبيبة الساورة في آخر منها وهو ما يجعل حظوظهم في البقاء تتضاءل إذا ما لم يستطيعوا قلب الطاولة على إتحاد العاصمة سهر اليوم.

من جانبها رصدت إدارة بوقلقال منحة مغرية للاعبيها لتحفيزهم، كما سيتنقل أنصار الفريق بقوة للعاصمة لمساندة فريقهم نظرا لقرب المسافة وزوال عامل الصيام.

■ ب. عبد الرّحيم

تكوين ومعاهد

esiht
Ecole Supérieure Internationale d'Hôtellerie et Tourisme
Lance de nouvelles promotions
3ème AS et plus
• Agent de Voyage
• Intendant
• Réceptionniste
3ème AF ou 4ème AM et plus
• Cuisinier
• Pâtissier
• Chef de rang
Régime des études : Internat - External
RENSEIGNEMENTS & INSCRIPTIONS: Villa n°13 lotissement el bordj Tizi-Ouzou
Tél : 026 18 03 47 Mob.: 06 61 29 29 30 / 05 50 50 39 94
RENTREE : MAI 2019

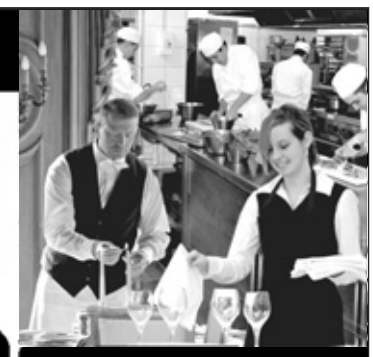

RENTREE: MAI 2019

للبيع قطع أرضية صالحة للبناء في بوقرة، البليدة بشهادة تعمير +2R بسعر 13000دج/م2 المساحة من 120م2 فما فوق؛ الهاتف: 95-28-35-0668 / 48-46-49-0555
5/5

شاب يبلغ من العمر 27 سنة يبحث عن عمل كلحام لديه خبرة 5 سنوات في التلحيم مستعد للعمل عبر جميع التراب الوطني مع العلم أنه ساكن في مدينة زرالدة.
Tel : 0557-64-78-35
24/5

بشرى للشباب الباحثين عن عمل
نعلن عن فتح أول شركة للتوظيف فعلى الشباب البطال وأصحاب الشركات إرسال طلباتهم عبر أرقام الفاكس: 34 85 63 0665 - 01 10 76 035
أو الأيميل: elbibane.emploi@gmail.com
2/5

CANADA
0667345486 0659491292
FACEBOOK: الهجرة كندا E-Mail :soatms6@GMAIL.COM
20/5

Main d'Or
مدرسة اليد الذهبية المعتمدة
تقترح تكوينات في :
-الحلاقة، -الحلاقة الرفيعة، -تزيين وتجميل، - تركيب أضافر، -مكياج لبناني، إلخ...
1 شهر، 2 شهرين، 6 أشهر مع ضمان الإقامة للقاطنات خارج العاصمة
العنوان: 49 شارع حسيبة بن بوعلي العاصمة
021 23 53 49 / 021 23 61 78
0550 83 11 49 / 0775 28 40 15
29/5

PENSÉE

«Hadja Fettouma»
décédée le 11 mai 2018.

Tendre maman, c'est avec une peine immense que nous t'avons vu partir, il y'a un an, sans pouvoir te retenir. Le fait de savoir que la haut tu as trouvé la paix et la sérénité nous aide à accepter le vide que tu as laissé malgré ton départ dans mon cœur tu resteras a jamais reine.
31/5

الجمهورية الجزائرية الديمقراطية الشعبية
مديرية التنظيم والشؤون العامة
رقم: 14/19

وصل إيداع ملف تجديد جمعية ولائية

بمقتضى القانون رقم 06/12 المؤرخ في 18 صفر 1433 الموافق لـ 12 يناير 2012 المتعلق بالجمعيات، تم هذا اليوم: 2019/05/06 إيداع ملف تجديد جمعية ذات صبغة ولائية. تسمية الجمعية: اللجنة الدينية لمسجد علي بن أبي طالب بلدية بريدة. المقر الاجتماعي: مسجد علي بن أبي طالب بلدية بريدة. المودع: محمد طرش. الوظيفة في الجمعية: رئيس اللجنة.
30/5

مخيمات للكراء

متواجدة بشاطئ بيني بالجهة ولاية جيجل لشركات و تموينات فقط والإقامة + (تكفل بالأكل و حفلات و تعب)
19/5

الأستاذ بقيوة رشيد محضر قضائي محكمة الطاهير حي 80 مسكن عمارة ف رقم 03 بوشرقة الطاهير جيجل
هـ0771.33.30.67

اعلان عن بيع عقار بالمزاد العلني المادة 749 - 750 ق ا م ا

لفائدة ورثة ابورادة الطاهر.ضد ورثة ابورادة نسيمة الساكنين الطاهير. بناء على الحكم العقاري الصادر عن محكمة الطاهير بتاريخ 2010/11/03 رقم 10/01547 الممهور بالصيغة التنفيذية بتاريخ 2015/04/20 رقم 15/421. الامر الصادر عن رئيس محكمة الطاهير بتاريخ 2019/03/03 رقم 19/02 لتحديد جلسة البيع.نعلن عن البيع بتاريخ **2019/06/04** سا 13:30 بجلسة البيوع العقارية محكمة الطاهير: **قطعة ارض مساحتها 382 م، بها بناية من طابق ارضي مغطى بسطح ومحلين تجاريين على شارع بوداب يوسف الاول مساحته 37 م والثاني 35 م ومسكن خلف المحلين مساحته 124 م به 3 غرفوملحقات وقطعة ارضية شاغرة في زاوية شارع بوداب يوسف وشارع الاخوة بوسديرة الطاهير مساحتها 126 م.** السعر الافتتاحي بـ**32.783.200 دج**. الراسي عليه المزاد يدفع حالا 5/1 الثمن والمصاريف والرسوم المستحقة و المتبقى في اجل (08) أيام. الاطلاع على دفتر الشروط بالاتصال بمكتبنا او امانة ضبط المحكمة
Almagharibia (023) 92-21-60

Félicitations

Pour ma fille
MERSELLAB
DJANA IMRAA
Elle est née Elle est née ce matin, 3 petits kilos d'amour
Elle a vu le jour, deux petits yeux de velours
Heureux jour de la naissance de notre fille Papa et maman seront des parents les plus gentils
Elle est née ce matin et plus rien n'est pareil
Elle a vu le jour et notre vie n'est plus que bonheur
Heureux jour de la naissance de notre fille, une merveille
Heureux événement qui nous comble de douceur
Dieu merci pour se très beau cadeau
Je t'aime ma fille

نداء

طفل يحتاج مساعدة للقيام بعملية علي مستوى العمود الفقري، طبيعة و صعوبة العملية تتطلب القيام بها في الخارج، علما انه قام بعمليات عديدة منذ ولادته. الرجاء من ذي القلوب الرحيمة مساعدة هذا الطفل من أجل القيام بالعملية وتمكينه من المشي من جديد وجزاكم الله خيرا . الهاتف 06 98 28 34 62
رقم الحساب 00 18575226 58
26/5

الجمهورية الجزائرية الديمقراطية الشعبية
ولاية برج بوعريريج
مديرية الإدارة المحلية
مصلحة التنشيط المحلي
مكتب الصفقات
العنوان: حي 20 أوت برج بوعريريج
الهاتف: 41-23-72-035
رقم التعريف الجبائي: 098434015003436

إعلان عن إلغاء منح مؤقت

طبقا لأحكام المادة 73 من المرسوم الرئاسي رقم 247/15 المؤرخ في 2015/09/16 المتضمن تنظيم الصفقات العمومية وتفويضات المرفق العام لا سيما المادة 19 من دفتر الشروط المصادق عليه من طرف لجنة الصفقات للولاية، تعلم مديرية الإدارة المحلية لولاية برج بوعريريج كافة العارضين الذين شاركوا في طلب العروض المفتوح مع اشتراط قدرات دنيا رقم: 2019/08 والمتعلق بـ: **إنجاز أشغال تهيئة سوق يومي بالمكان المسمى السوالم بحي أول نوفمبر 1954 برج بوعريريج**. إن المنح المؤقت الخاص بالعملية والمعلن عنه في جريدتي الشروق وomnisport قد:

ألغي (إلغاء الإجراء).

المدير

ANEP N° 1916010665 - 2019-05-11 الشروق

الجمهورية الجزائرية الديمقراطية الشعبية
ولاية غرداية
دائرة غرداية
بلدية غرداية
NIF: 098447015176121

إعلان عن طلب عروض مفتوح مع اشتراط قدرات دنيا

إعلان رقم: 2019/04

رقم العملية: 951/9511/281

عنوان العملية: **تهيئة المدارس الابتدائية**

المشروع: تهيئة المدارس الابتدائية
الحصة 01: تهيئة ابتدائية عائشة أم المؤمنين .
الحصة 02: تهيئة ابتدائية الأمير عبد القادر .
الحصة 03: تهيئة ابتدائية حسيبة بن بوعلي .
الحصة 04: تهيئة ابتدائية الحاج طيب بوعبدلي.
الحصة 05: تهيئة ابتدائية الأستاذ صالح بازين (كركورة الجديدة).
الحصة 06: تهيئة ابتدائية المجاهد أولاد الطيب حمو.
الحصة 07: تهيئة ابتدائية محمد قباني بحي مرماد (الأولوية للمؤسسات المصغرة).

يمكن للمؤسسات المشاركة في حصة أو عدة حصص ولا يمكن لها الاستفادة إلا من حصة واحدة.
يمكن للمؤسسات المؤهلة والمتحصلة على الدرجة ثانية (02) فما فوق نشاط رئيسي بناء سحب دفتر الشروط من مقر بلدية غرداية – مديرية التجهيزات، مقابل دفع مبلغ 7500.00 دج لدى أمين خزينة البلدية.
ملف التعهد المتكون من (ملف الترشح – العرض التقني – العرض المالي) المقدم من طرف المتعهدين يجب أن يحتوي إجباريا على الوثائق المذكورة في المادة 02 من دفتر الشروط (دفتر التعليمات الخاصة).
يودع ملف التعهد (ملف الترشح – العرض التقني – العرض المالي) على مستوى بلدية غرداية – مديرية التجهيزات ويجب أن يقدم حسب المادة 07 من دفتر الشروط (دفتر التعليمات الخاصة).
حددت مدة تحضير العروض بخمسة عشر (15) يوما ابتداء من أول ظهور هذا الإعلان في BOMOP ن.ر.ص.م.ع أو اليوميات الوطنية وإذا صادف هذا اليوم يوم عطلة أو يوم راحة قانونية فإن مدة تحضير العروض تمدد إلى غاية يوم العمل الموالي.
تودع العروض في اليوم الأخير من مدة تحضير العروض من الساعة 8 صباحا إلى الساعة الحادية عشر 11 صباحا.
يبقى المتعهدون ملتزمون بعروضهم لمدة 15 يوم زائد ثلاثة (03) أشهر ابتداء من تاريخ إيداع العروض.
يتم فتح الأظرفة في جلسة علنية في نفس يوم إيداع العروض على الساعة الثانية عشر 12 صباحا.
المتعهدون مدعوون لحضور جلسة فتح الأظرفة.

ANEP N° 1916010846 - 2019-05-11 الشروق

إصابة صاحب محل بجروح خطيرة

مجهولون يطلقون النار بطريقة عشوائية على مواطنين بأم البواقي

باشرت أول أمس، مصالح الأمن بدائرة عين امليلة في ولاية أم البواقي، تحقيقاتها الأمنية، بخصوص حادث الاعتداء الخطير الذي تعرض له عصر أول أمس، مواطنون وعدد من التجار من أصحاب المحلات التجارية الذين يزاولون مختلف نشاطهم التجاري على مستوى شارع المسجد العتيق بوسط مدينة عين امليلة، من طرف مجموعة شبان مجهولة العدد والهوية.

دمان. ب

أفادت مصادر محلية أن المعتدين، كانوا مدججين بمختلف الأسلحة البيضاء من خناجر وسيوف وقضبان حديدية، حيث لم يتردد أحد هؤلاء الجناة، في إطلاق عيارات نارية عشوائية على المواطنين، صدرت من بندقية مقطعوة الماسورة "محشوشة"، الأمر الذي أسفر عن إصابة الشاب المدعو إدريس.ز، 38 سنة، صاحب محل لبيع الحلويات التقليدية، بجروح مختلفة أصابته في أنحاء مختلفة من جسمه، الأمر الذي استدعى، نقله مباشرة إلى مستشفى المدينة لتلقى الإسعافات الطبية اللازمة.

وأفادت مصادرنا، أن حادث الاعتداء الذي لا يزال قيد التحقيق، كان قد بدأ، على خلفية نشوب ملاسنات حادة بين 4 شبان، كانوا على متن مركبة تجارية من نوع تي بي بارتنار وعدد من المواطنين، بسبب حالة الإزدحام التي يعرفها الشارع، المخصص لتسوق المئات من المواطنين، الأمر الذي لم يهضمه هؤلاء الشبان، الذين غادروا المكان في حالة من الهيستيريا، قبل أن يعودوا مرة أخرى لنفس المكان، لكن بتعداد أكبر، وهم مدججين بمختلف الأسلحة البيضاء، من قضبان حديدية وخناجر وسيوف، وأحضر أحدهم سلاحا ناريا، حيث كادت أن تحدث الكارثة، وذلك بعد قيامه بإطلاق عيارات نارية بطريقة عشوائية مخلفة حدوث حالة من الذعر في أوساط المواطنين الذين فروا في كل الاتجاهات، بينما أصيب أحد التجار، في حين هدد عدد من التجار بوسط المدينة، بشن وقفة احتجاجية خلال الساعات القادمة، أمام مقري البلدية وأمن الدائرة، من أجل مطالبة المسؤولين، على ضرورة توفير الأمن لحماية الأشخاص وممتلكاتهم والإنارة العمومية على مستوى شارع المسجد العتيق.

أصدرت محاضر مزورة لفائدة إطارات وفلاحين

كاتبة عمومية تنتحل صفة محضر قضائي بخنشلة

سلطت محكمة الجنايات الابتدائية، بمجلس قضاء خنشلة، مساء الخميس، عقوبة 7 سنوات سجنا نافذا وغرامة مالية تنفيذية، مع تعويض مالي بمبلغ 100 ألف دينار جزائري، للخزينة العمومية، في حق كاتبة عمومية، بمدينة أولاد رشاش، عن تهمة التزوير واستعمال المزور في محررات رسمية، المتبوعة بجنحة الحصول على وثائق إدارية دون سند قانوني، بعد التماس نيابة المحكمة، خلال مرافعتها المطولة، تسليط عقوبة 15 سنة حبسا نافذة، و2 مليون دينار جزائري، والحجز والحرمان من ممارسة أي نشاط، لتورطها في انتحال صفة محضر قضائي، من مدينة خنشلة، وتحرير محاضر معاينة، مزوّرة لفائدة مواطنين وفلاحين على مستوى صحراء النمامشة، وكذا إداريين من بينهم مدير مركز للتكوين المهني، وموظف بنزل المالية، وطبيب.

تفاصيل القضية، تعود إلى تحقيق أمني، كانت قد باشرته نيابة محكمة خنشلة، بخصوص إصدار محاضر معاينة واثبات، مزورة موقعة من قبل محضر قضائي، بمدينة خنشلة، تتعلق بانشغالات ومطالب فلاحي منطقة الصحراء، وكذا محاضر عادية لموظفين ومدراء بالولاية، حيث اكتشف هذا المحضر القضائي، لمحاضر معاينة صادرة باسمه، مزورة وغير مؤسسة، كان أصحابها قد اتصلوا به من أجل تصحيح بعض المعلومات، وخلال التحريات تم تحديد هوية كاتب المحاضر، وهي كاتبة عمومية، فتم مداهمة مكتبها، بأمر من النيابة، وحجز كل العتاد المستعمل، من أجهزة الإعلام الآلي، ليتم سماع المتهمة، التي حاولت إنكار التهمة، إضافة إلى أقوال الضحايا، من بينهم مدير مركز للتكوين المهني، موظف سامي بنزل المالية، 5 فلاحين، و4 مواطنين، كلهم أشاروا إلى أن المحضر المزور، سلم لهم من قبل الكاتبة العمومية، ليتم إحالتها على محكمة الجنايات بمجلس قضاء خنشلة، وإدانتها بعقوبة 7 سنوات سجن نافذة عن التهمة السالفة الذكر، مع تعويض للضحايا والخزينة العمومية. ■ **مامن. ط**

إحباط تهريب محركات سيارات "مرسيدس" نحو تونس

تمكن أعوان الجمارك بولاية سوق أهراس، صباح يوم الأربعاء الفارط وفي حدود الساعة الخامسة صباحا من إحباط عملية تهريب عدد من محركات مستعملة لسيارات من نوع مرسيدس، العملية تمت على اثر حاجز لمصالح الجمارك على مستوى أحد طرق بلدية تاورة، أين تم توقيف مركبة من نوع مرسيدس وبعد تفتيشها عثر بداخلها على 8 محركات مستعملة كان صاحبها بصدد تهريبها نحو تونس عبر الحدود الشرقية، أين تم تسليم المحجوزات مع المركبة إلى القابض الرئيسي للجمارك ومتابعة المخالف.

■ **ص. ذيب**

بطال يهدد بالانتحار من على مئذنة بسكيكدة

أقدم، مساء أمس الأول، في حدود الساعة الخامسة، شاب يبلغ من العمر 35 سنة، على محاولة الانتحار رميا من فوق مئذنة مسجد الهجرة الواقع وسط مدينة عزابة، شرق ولاية سكيكدة، ومن علو 20 مترا، حيث صعد إليها في غفلة من المصلين، مهددا برمي نفسه إن لم توفر له السلطات منصب عمل قار، وسكن اجتماعي، ليكمل نصف دينه، وبعد التحاور معه تم إقناعه وتهدئته من طرف المصلين وفرق الإنقاذ التابعة للحماية المدنية، ليعدل عن فكرته السلبية، هذا وفتحت المصالح الأمنية تحقيقا معمقا لكشف حيثيات هذه الحادثة. ■ **إ.بوشليق**

توقيف تاجر مخدرات مبحوث عنه دوليا بعين الدفلى

تمكنت فرقة البحث والتدخل التابعة لأمن ولاية عين الدفلى مؤخرا، من توقيف مروج للمخدرات يبلغ من العمر 48 سنة، مبحوث عنه من طرف مصالح العدالة بموجب أمرين بالقبض، أحدهما دولي لتورطه في قضايا تتعلق بالتهريب والمتاجرة في المخدرات، كما تمكنت من حجز 48،65 غرام من الكيف المعالج. عملية ترصد تحركات المعني جاءت فور تحصل الشرطة على معلومات بشأن الأماكن التي يتردد عليها وكذا نشاطه الإجرامي في المتاجرة في المخدرات عبر نقاط مختلفة ببلدية بن علال حيث إقامته، فكللت مجهودات عناصر الفرقة بتوقيفه متلبسا بحيازة قطعة من المخدرات بوزن 2،5 غرام إضافة إلى مبلغ 234 ألف دج، فيما سمح تفتيش مسكنه بحجز مخدرات لتصل الكمية الإجمالية إلى قرابة 49 غراما من الكيف المعالج. هذا، وتم تقديمه أمام مصالح العدالة بملياني بموجب إجراءات المثول الفوري التي أمرت بإيداعه الحبس المؤقت في انتظار محاكمته لاحقا.

■ **م المهداوي**

حرارة مرتفعة وحرمان من استعمال وسائل التبريد

احتجاجات على انقطاعات الكهرباء بتمنراست

إحتج بطريقة سلمية، العشرات من سكان بلدية تين زواتين الحدودية، الواقعة على بعد 510 كلم من مقر عاصمة الولاية تمنراست، صبيحة أمس الأول، أمام الوكالة التجارة لمؤسسة سونلغاز بمدينة تين زواتين، للتعبير عن غضبهم ورفضهم للانقطاعات المستمرة في التيار الكهربائي طيلة اليومين الأخيرين، ولمدة تتجاوز العشرات ساعات، مما حرم المواطن من استغلال المكيفات، مع بداية الشهر الكريم، وسط ارتفاع حاد لدرجات الحرارة. ورفع المحتجون لافتات تطالب المؤسسة الوصية بالرحمة في شهر الرحمة، تحمل المسؤولية في توفير الطاقة للزبون وبالقدر الكاف، وبحسب تصريحات متطابقة لعدد من المحتجين، فإن حركتهم الاحتجاجية السلمية جاءت بعد تفاقم الوضع وعدم قدرة مصالح سونلغاز الإيفاء بتعهداتها المتكررة، بصيف خال من الانقطاعات الكهربائية، لكن المواطن تفاجأ بعودة الانقطاع مع بداية الشهر، نتيجة قدم المولدات الأربع على مستوى محطة الإنتاج، في ظل الارتفاع الكبير لاستهلاك الطاقة، الذي يتزامن مع ارتفاع عدد سكان المدينة. وفي ذات السياق فإن إنقطاع التيار الكهربائي حرم المواطنين حتى من اقتناء مادة الخبز، نتيجة عدم قدرة أصحاب المخابز على توفير الخبز للمستهلكين، لأن جُل الأفران تشتغل بالطاقة الكهربائية، وأمام تفاقم الأزمة وتكررها مطلع كل صيف أطلق مواطنو بلدية تين زواتين نداء استغاثة لإخراجهم من أزمتهم، بالإضافة لمطالبة السلطات المحلية بتحمل مسؤولياتها وذلك بالتدخل العاجل، والضغط على مؤسسة سونلغاز بالطرق القانونية بما في ذلك اللجوء للقضاء، من أجل إيجاد حل جذري للمشكل ومراسلة الوزارة الوصية، لإرسال مولدات جديدة ذات طاقة إنتاج كبرى، لتعويض هذه المولدات القديمة المستغلة حاليا، خاصة أن وزير الطاقة الحالي، كان قد وعد بتوفير الطاقة بالقدر الكافي لكل مناطق الجنوب، ضمن مشروع الوزارة الهادف إلى استغلال الطاقات المتجددة، لكن المشروع لا يزال يراوح مكانه، ولم يجسد على أرض الواقع، من جهة أخرى اتصلت الشروق بمصالح سونلغاز التي اعترفت باختلالات على مستوى الشبكة، وانقطاع للتيار الكهربائي، بسبب عطب مس المولدات الأربع بمحطة تين زواتين، وأكدت ذات المصادر، أنه تم إيفاد فرقة تقنية من عاصمة الولاية لإصلاح الخلل التقني، خلال 24 ساعة القادمة. ■ **ش. بن ايعيش**

شاب يقتل جاره دقائق قبل الإفطار بتلمسان

عاش حي المطمر الشعبي ببلدية مغنية في تلمسان، عشية الأربعاء الماضي، جريمة قتل مروعة، ذهب ضحيتها شاب في مقتبل العمر، بعد شجار مع جاره الذي يكبره بحوالي 10 سنوات. وقد اهتز الحي على وقع هذه الجريمة النكراء التي حدثت دقائق قليلة فقط قبل موعد أذان المغرب، حيث قام الجاني بمطاردة الضحية حاملا في يده سلاحا أبيض متوسط الحجم، وما إن أدركه حتى طعنه به في أنحاء متفرقة من جسمه، وهو ما تسبب في وفاته بعين المكان، ما خلّف حالة من الصدمة القوية في نفوس سكان الحي، خاصة وأن القتيل معروف بحسن السيرة. فيما قامت عناصر الأمن بتوقيف القاتل في سهرة الأربعاء مع حجز سلاح الجريمة، بينما أحيلت جثة الضحية على مصلحة حفظ الجثث، قبل أن توارى الثرى أول أمس في أجواء حزينة. فيما تشير مصادرنا أن أسباب الحادثة كانت تتعلق بمجرد خلافات بسيطة بين الضحية والجاني، لكنها سرعان ما تطورت لتنتهي بارتكاب جريمة قتل مروعة.

■ **ب. سميح**

رابع حالة بذات المؤسسة في ظرف وجيز

وفاة ممرضة حامل بسبب غياب الأطباء المناوبين بمستشفى الشلف !

فارقت، أول أمس، ممرضة تبلغ من العمر 25 سنة الحياة، وهي في طريق تحويلها من مستشفى الشرفة إلى المستشفى الجامعي بوهران قبيل موعد الإفطار.

وبحسب ما كشفت عنه مصادر موثوقة للشروق، فإن الممرضة تعمل بالمؤسسة الاستشفائية لبلدية توقريت، وهي حامل في شهرها السابع، تم تحويلها على جناح السرعة إلى مستشفى الشرفة بعاصمة الولاية، وعلى مسافة تزيد عن ستين كيلومترا، على إثر تعرضها لنزيف داخلي، وهذا بسبب احتواء هذا المستشفى على مصلحة للتوليد، وتوفره المفترض على أطباء أخصائيين، أين تم إخضاعها فور وصولها إليه لعملية جراحية، لكن رغم ذلك، لم يتمكن الطاقم الطبي من إيقاف النزيف.

وبسبب انعدام المناوبة للطبيب المختص في الجراحة وأمراض النساء، قرر الأطباء العامون المناوبون في تلك الفترة المسائية تحويلها إلى مستشفى وهران الذي يتوفر على أخصائيين في أمراض النساء والتوليد جراء تعقد حالتها الصحية أكثر، لكن أنفاسها توقفت في منتصف الطريق، أين كان من المفروض حسبهم توفير وتجنيد طاقم طبي متكامل وتسخير جميع الوسائل للتكفل بحالتها الصحية بمستشفى الشرفة، وهو نفس المشهد الذي تكرر مع ضحية أخرى، تمثلت في أحد الممرضين الذي توفي بسبب عجز الطاقم الطبي عن التكفل بحالته، ما دفعهم إلى اتخاذ قرار تحويله إلى مستشفى البليدة الذي رفض استقباله بسبب انعدام الأسرّة، ليفارق الحياة في الوقت الذي كان يدار بشأنه تفاوض عقيم مع طاقم المستشفى، ليرتفع بذلك عدد ضحايا المؤسسة الاستشفائية الشرفة إلى أربع وفيات خلال فترة وجيزة ودون أن يحرك الوضع أي مسؤول، رغم أن الحالة الأخيرة تتعلق بممرضة من أبناء القطاع، فماذا عن حال المرضى العاديين والمواطنين البسطاء؟ تتساءل المصادر ذاتها.

■ **م. قورين**

مزحة تطورت إلى جريمة

شجار بين جارين ينتهي بمقتل شاب بسطيف

لقي مساء أول أمس شاب حتفه بمدينة العلمة بولاية سطيف بعد شجار حاد بين جارين كانت نهايته مأساوية. الجريمة وقعت بحي دوار السوق بالعلمة أين توجه الضحية (ع.د) البالغ من العمر 36 سنة إلى صديقه الجزار الذي اعتاد الجلوس معه داخل المحل، وفي لحظة مزاح أخذ مبلغ 2000 دج من خزنة المحل ثم أعادها، لكن بعد مجيء والد الجزار لم تعجبه المزحة فدخل في تلاسن مع الضحية سرعان ما تحول إلى شجار تزامن مع مرور سيارة الشرطة التي تدخلت وأخذت الاثنين إلى مركز الشرطة أين تم الإصلاح بينهما.

وفي الوقت الذي كان يُعتقد أن الأمر قد انتهى تدخل أبناء الجزار الذين أخذتهم الحمية لنصرة والدهم فاشتعل الشجار من جديد بمشاركة الجزار وأحد أبنائه ليتلقى الضحية ضربة بعصا خشبية فسقط على الأرض وارتطم رأسه بحافة الرصيف ليتعرض لنزيف داخلي في الرأس نقل على إثره إلى المستشفى أين خضع للرعاية الطبية المركزة، لكن الإصابة كانت بليغة وفارق الضحية الحياة. وقد ألقت مصالح الأمن القبض على المتهمين وهما الجزار وابنه، وفتحت تحقيقا في القضية لتكون الحادثة أول جريمة قتل تشهدها الولاية في شهر رمضان الذي اشتهر بولاية سطيف بكثرة الجرائم.

■ **سمير مخربش**

تفتيش مدقق لمتعودي التهريب بالمنافذ البحرية

حجز 1875 قرص مهلوس بميناء سكيكدة

حجزت، أمس الأول، مصالح مفتشية أقسام الجمارك بولاية سكيكدة، بباخرة الجزائر 2 التي حطت بالميناء، صباح الأربعاء، والتي كانت قادمة من ميناء مارسيليا بفرنسا 1875 قرص مهلوس، كانت مخبأة بإحكام داخل هيكل دراجة هوائية تابعة لمغترب جزائري بفرنسا، ينحدر من بلدية شلغوم العيد بولاية ميلة، كان المشتبه فيه بصدد إدخالها إلى الجزائر عبر ميناء سكيكدة. غير أن فطنة أعوان الجمارك أفشلت مخططاته، حيث تم تحرير محضر له مع حجز البضاعة، وإحالته على القضاء.

واستنادا إلى مصادرنا، فإن حجز هذه الكمية تم خلال عمليات الفحص التي شملت دخول باخرة الجزائر 2 التي كانت قادمة من ميناء مارسيليا وعلى متنها 176 سيارة، و275 مسافر، حيث حطت بميناء سكيكدة في حدود الثامنة والنصف من صباح الأربعاء، حيث تم استقبالهم بصفة عادية أين خصصت إدارة الجمارك معاملة خاصة للمهاجرين المقيمين بالخارج القادمين من ديار الغربة إلى أرض الوطن لقضاء شهر رمضان رفقة ذويهم، ومن بين التسهيلات التي حظوا بها ما يسمى بإعطاء الأولوية لذوي الاحتياجات الخاصة والعائلات والمسنين، في تحرير وثيقة الجولان، أين تم تسخير فرقة من أعوان الجمارك، كما تم تخصيص رواق أخضر لهم، وتسهيل عملية الفحص في أسرع وقت، مع الملاحظة أنه خلال عملية التفتيش هناك تمييز بين المسافرين، حيث إن الأشخاص المشتبه فيهم والمتعودين على التهريب خصص لهم تفتيش دقيق وشامل سواء بالعين المجردة أو بجهاز السكانير.

كما تم حجز 17 خرطوشة سجائر من نوع مارلبورو كانت مخبأة بإحكام لدى المسافرين الذين كانوا بصدد تهريبها خارج الوطن عبر ميناء سكيكدة بطريقة غير شرعية، غير أن فطنة أعوان الجمارك أفشلت مخططاتهم، يذكر أن عملية حجز هذه الكمية من السجائر تمت أثناء عمليات الفحص التي شملت مغادرة الباخرة المذكورة ميناء سكيكدة باتجاه ميناء مرسيليا في نفس اليوم في حدود الساعة الخامسة وخمسين دقيقة، وعلى متنها 308 سيارة، و63 مسافرا، للإشارة يعتبر ميناء سكيكدة الأول في الجزائر من حيث ردع وحجز الممنوعات، وتعتبر هذه أول رحلة بحرية في شهر رمضان المعظم.

■ **إسلام بوشليق**

الجولة الـ27 من الرابطة المحترفة الأولى

معارك اللقب والبوديوم والبقاء تلتهب

تعود، سهرة اليوم، عجلة الرابطة المحترفة الأولى إلى الدوران بإجراء الجولة الـ27، التي قد تحمل بعض التغييرات على مستوى جدول الترتيب، سواء ما تعلق منها بحسابات مقدمة الترتيب أو تفادي السقوط على بعد ثلاث جولات من نهاية الموسم، وعلى رأسها معركة التتويج باللقب بحكم برنامج الجولة والمعطيات المتوفرة حاليا، فإذا كان الرائد اتحاد العاصمة سيستقبل أولمبي المدية، فإن شبيبة القبائل صاحبة المركز الثالث تنتقل إلى قسنطينة لمواجهة السياسي بدون جمهور، وبتوقعات للعودة بالنقاط الثلاث قبل استقبالها لاتحاد العاصمة في الجولة المقبلة، في حين أن الوصيف بارادو تنتظره مهمة صعبة جدا أمام الموب المهدد بالنزول، وغير المستعد للتنازل عن أي نقطة.

توفيق. ع

لا يملك الرائد أي خيار سوى الفوز على المدية للحفاظ على صدارته ولو مؤقتا ولإهدائه إلى المدير الرياضي، عبد الحكيم سرار، المتواجد بالمستشفى بسبب وعكة صحية مفاجئة، ورغم أن المهمة لن تكون سهلة أمام الأولمبي المهدد بالنزول واستنادا إلى النتائج المسجلة من طرف النادي العاصمي في الجولات الأخيرة، ويدرك أشبال روابح جيدا أن خسارتهم في بولوغين ستبعث بهم إلى المحترف الثاني مباشرة..هذا وتبدو عودة شبيبة القبائل أكثر تهديدا لأبناء سوسطارة أكثر من نادي بارادو، الذي يتنقل إلى بجاية لمواجهة الموب في لقاء لا يقبل القسمة على اثنين، في حين أن الكناري يسعون للاستثمار في عامل إجراء مواجهتهم أمام السياسي بدون جمهور للعودة بثلاث نقاط قد تضعهم على طريقة مفتوحة من أجل التتويج باللقب، وهم الذين يستقبلون في الجولة المقبلة اتحاد العاصمة.

وتبرز أيضا قمة البقاء الأخرى المنتظرة بين اتحاد بلعباس وجمعية عين مليلة، على اعتبار أن الخاسر سيقترب أكثر من حسابات السقوط أكثر من أي شيء آخر، ونفس الشيء ينطبق على مباراة دفاع تاجنانت ومولودية وهران، لاسيما أن الحمراوة استنجدوا بالمدرب نذير لكناوي للنجاة من السقوط، علما أن الأخير كان قاد قبل أيام اتحاد بسكرة إلى الصعود إلى المحترف الأول بتصدر الرابطة المحترفة الثانية.

من جهة أخرى، لن تخلو المباريات الأخرى من الحسابات الضيقة ولغة الرياضيات المعقدة، على غرار مواجهة أهلي البرج وشباب بلوزداد، وبين فريقين اقتربا من الهروب من شبح السقوط، في حين أن لقاء شبيبة الساورة ومولودية الجزائر سيلعب بشعار الفرصة الأخيرة للتنافس على البوديوم..هذا وارتاح مدربو مختلف الأندية على برمجة لقاءات هذه الجولة في السهرة، ما عدا لقاء نصر حسين داي ووفاق سطيف المبرمج نهارا بسبب عدم جاهزية إنارة ملعب 20 أوت.

برنامج المباريات

اتحاد الجزائر – أولمبي المدية
شباب قسنطينة – شبيبة القبائل (بدون جمهور)
دفاع تاجنانت – مولودية وهران
أهلي البرج – شباب بلوزداد
شبيبة الساورة – مولودية الجزائر
اتحاد بلعباس – جمعية عين مليلة
نصر حسين داي – وفاق سطيف

■ ملاحظة: كل اللقاءات تنطلق على الساعة 22:30 ليلا إلا مباراة ن. حسين داي – و. سطيف فهي مبرمجة على الساعة الرابعة زوالا.

مولودية بجاية – نادي بارادو

الموب بشعار "الانتصار أو الانكسار"

ع. تشمونت

ستكون مولودية بجاية، سهرة اليوم، على موعد حاسم لتحديد مصير الفريق الأكثر شعبية بمنطقة الصومام وذلك بمناسبة استقباله لمنافس اتحاد العاصمة على لقب البطولة، نادي بارادو، في مباراة من المؤكد أنها ستكون نارية تجمع بين فريقين أحدهما يسعى إلى ضمان البقاء والثاني يطمح إلى اعتلاء عرش البطولة.

ووصف مدرب الموب، آلان ميشال، لقاء بارادو بمفتاح ضمان البقاء كون الفوز بالنقاط الثلاث سيسمح، حسبه، بإحياء الأمل من جديد خاصة وأن الفريق البجاوي يحتل حاليا المركز ما قبل الأخير في الترتيب العام، وشدد ميشال في هذا الصدد على ضرورة الفوز من أجل بعث حظوظ الفريق في البقاء ضمن حظيرة الكبار لموسم آخر، ما سيسمح للاعبين بكسب الثقة بالنفس تحسبا لآخر ثلاث لقاءات من عمر البطولة أمام كل من مولودية العاصمة وشباب بلوزداد ووفاق سطيف.

واعترف ميشال بأن أي نتيجة غير الفوز سترهن حظوظ الموب وتعقد وضعيته أكثر مما هي عليها الآن، رغم أن التقني الفرنسي أقر أن تخطي عقبة الباك سوف لن تكون بالمهمة السهلة بالنظر إلى طبيعة المنافس الذي يملك على حد قوله تشكيلة قوية، ويحتل المركز الثاني في جدول الترتيب، وينافس على لقب البطولة، ولتحقيق ذلك فقد أصر ميشال على تحضير المهاجم عبد الحكيم أمقران، الذي غاب عن الميادين لأسابيع عديدة جراء الإصابة التي تعرض لها، كما سابق كل من دياري وأمقران، الزمن من أجل ضمان مشاركتهما في لقاء اليوم، بعدما خضع اللاعبان لعلاج مكثف بهدف التخلص من الآلام التي يشكوان منها على مستوى الركبة وعضلة الفخذ على التوالي، حتى يشاركان في الموعد الحاسم، هذا الأخير الذي ستلعبه تشكيلة الموب دون ثلاثة لاعبين، ويتعلق الأمر بكل من علي بن شريف وأحمد قادوس ومهدي قادري بداعي العقوبة، في الوقت الذي ستستفيد فيه التشكيلة البجاوية من عودة الحارس عثمان طوال، الذي غاب عن مواجهة عين مليلة بسبب الإصابة.

إل ذلك، قررت إدارة الموب تأجيل إحالة كل بن شريف ونعاس وهريدة وبولذياب ومازاري وبوعزة وعيبوط وقادري، على المجلس التأديبي إلى ما بعد مباراة نادي بارادو، وذلك حفاظا على تركيز المجموعة فيما وعدت الإدارة اللاعبين بمنحة مغرية في حال الفوز بنقاط اللقاء الذي سيكون بمثابة نهائي بحضور الأنصار في أول سهرة رياضية رمضانية، علما أن لقاء الذهاب قد انتهى لصالح براعم الأكاديمية بثلاثية نظيفة.

نصر حسين داي- وفاق سطيف

النصرية لتحسين الترتيب والوفاق لمحو نكسة الكأس

يستقبل نصر حسين داي وفاق سطيف فوق ميدان ملعب 20 أوت، في مباراة تبدو في صالح أصحاب الأرض الذين يطمحون إلى تحسين وضعيتهم في سلم الترتيب، بغية إنهاء البطولة في مرتبة مريحة، خصوصا وأنهم يحتلون حاليا المرتبة الثامنة برصيد 35 نقطة، ما يجعل الفرصة مواتية للاستثمار في مشاكل أبناء عين الفوارة الذين سيلعبون هذه المباراة تحت الضغط، بعد خسارتهم الرهان على جبهتي البطولة وكذا الكأس، موازاة مع إقصائهم من الدور نصف النهائي أمام شبيبة بجاية، وهو الأمر الذي يصب في مصلحة أبناء المدرب لاسات.

ولو أن ذلك لن يقلل من حجم الوفاق الذي يسعى لاعبوه إلى تفادي الوضع الذي يمرون به حاليا بسبب النتائج السلبية وهروب" الإدارة واختفائها عن يوميات الفريق وعلى رأسها، حسان حمّار، من أجل إنهاء الموسم بأكثر عزيمة، خصوصا وأنهم يتواجدون في المرتبة الخامسة برصيد 38 نقطة، ما يجعل الاستثمار في الجولات الأربعة الأخيرة كفيلا بضمان خطوات إضافية نحو الأمام، وقد عمد المدرب نغيز إلى الاعتماد على الأسماء الأكثر جاهزية، مع تسجيل عدة غيابات اضطرارية، في صورة رضواني المعاقب، إضافة إلى رحبة المصاب، فضلا عن عدم جاهزية جابو وبوقلمونة وبدران، في الوقت الذي ينتظر أن تخوض النصرية المباراة مستفيدة من أغلب الأسماء المعول عليها في التشكيلة.

■ صالح. س

اتحاد بلعباس- جمعية عين مليلة

معركة فاصلة للبقاء مع الكبار

تكتسي المباراة المنتظرة، سهرة اليوم، بين اتحاد بلعباس وجمعية عين مليلة أهمية كبيرة لكلا الفريقين، خاصة وأنهما يراهنان على الظفر بالنقاط الثلاث لمواصلة التشبث بأمل البقاء وتفادي شبح السقوط، وفي هذا الجناب يريد أبناء المكرة عدم تفويت عاملي الملعب والجمهور لتحقيق فوز يرونه أكثر من ضرورة لمغادرة المرتبة الأخيرة التي يحتلونها منذ عدة جولات، ما يجعل هذه المباراة بمثابة فرصة لا تعوض لدى أبناء سليمان لمواصلة الزحف بعيدا عن منطقة الخطر.

وتنقلت لاصام إلى بلعباس بنفس الطموح الذي يراهن أبناء قريون على تجسيده خلال هذه الخرجة، حيث ركز المدرب آيت جودي كثيرا على الجانب النفسي لتحفيز لاعبيه ومواصلة تعزيز حظوظ البقاء، بدليل تواجدهم حاليا في المرتبة الـ11 برصيد 30 نقطة، وهي مكانة في حاجة إلى إثراء لتفادي انعكاسات الجولات المتبقية من البطولة، يحدث هذا في الوقت الذي حرصت فيه إدارة جمعية عين مليلة على تخصيص منحة مالية مهمة لزملاء بوفناش بغية تحفيزهم على العودة بنتيجة إيجابية، كما وعدت بتسوية المستحقات المتأخرة مباشرة بعد الاستفادة من الإعانات التي وعدت بها الجهات الوصية، في حين أجمع محيط النادي على ضرورة منح الأولوية لمستقبل النادي قبل التفكير في المستحقات المالية.

■ صالح. س

شباب قسنطينة - شبيبة القبائل (بدون جمهور)

صدام ناري بأهداف متباينة

يحتضن ملعب الشهيد حملاوي بقسنطينة قمة الجولة الـ27 من الرابطة المحترفة الأولى بين الشباب المحلي وشبيبة القبائل، لكن بدون جمهور بسبب العقوبة المسلطة على أصحاب الأرض، ويبدو أن نقاطها الثلاث تهم الزوار أكثر من أصحاب الأرض، خصوصا وأن عناصر الكناري تطمح في العودة مجددا إلى مركز الوصافة، وهذا ما يتطلب على أبناء المدرب دوما العمل على تحقيق نتيجة إيجابية تمكنهم من مزاحمة الرائد إتحاد العاصمة وملاحقه الحالي نادي بارادو، مستثمرين في عامل غياب الجماهير وتراجع نتائج أشبال لافان في الآونة الأخيرة.

يحدث هذا في الوقت الذي وضع فيه فرانك دوما آخر اللمسات التي تتماشى مع متطلبات اللقاء، حيث ينتظر أن يميل إلى خيار الاستقرار وتجديد الثقة في زملاء بن شعيرة الذين كانوا وراء الفوز السابق أمام مولودية وهران.

من جانب آخر، يسعى شباب قسنطينة إلى البقاء في أجواء المنافسة، وهذا من خلال العمل على تحسين المرتبة السابعة التي يحتلها حاليا، بدليل أن المدرب لافان يرفض العطلة المبكرة ويريد إنهاء الموسم بقوة، علما أن التشكيلة ستعرف غياب شحرور المصاب مع إمكانية جاهزية بقية ركائز التشكيلة.

■ صالح. س

أهلي البرج – شباب بلوزداد

بلوزداد للتأكيد وضمان البقاء

يسعى فريق شباب بلوزداد للعودة بنتيجة إيجابية من ملعب 20 أوت ببرج بوعريريج، على حساب مستضيفه الأهلي المحلي، بمناسبة واحدة من أهم لقاءات الجولة الـ27 من المحترف الأول، بهدف الاقتراب أكثر من هدف البقاء.

بلال وهاب

ويدخل أبناء لعقيبة بعامل إيجابي يتمثل في كونهم احسن فريق من حيث النتائج خلال مرحلة الإياب من الموسم الجاري، وسيحاول أشبال المدرب عبد القادر عمراني تقاسم نقاط المباراة مع الأهلي، على أقل تقدير، لمواصلة الزحف نحو وسط الترتيب العام والدخول لمنطقة الأمان، والابتعاد عن دائرة حسابات السقوط.

ومن المرتقب أن يعتمد الطاقم الفني على نفس التعداد، الذي واجه شباب قسنطينة يوم الاثنين الماضي، وتبقى مشاركة أبو سفيان بالغ آساسيا محل شك بسبب الإصابة التي تعرض لها في الركبة، فيما يتواصل غياب المهاجمين سومانيا بوبكار وعطية بداعي الإصابة.

وحفزت إدارة الشباب لاعبيها بمنحة مغرية مقابل العودة بنتيجة إيجابية من البرج، بحيث يمني رئيس مجلس الإدارة عطية شرف الدين، النفس في أن يفوز الشباب بثلاث نقاط أخرى لضمان البقاء رسميا، وبعدها يمكن للفريق التحضير بأريحية لنهائي كأس الجزائر، الذي لم يحدد تاريخه بعد.

وبعد لقاء البرج، تنبقى ثلاث مواجهات قوية في انتظار رفقاء سعيود، أمام كل من شبيبة الساورة، الساعي لإنهاء موسمه في مقدمة الترتيب لضمان مشاركة إفريقية، ومولودية بجاية واتحاد بلعباس، اللذين يصارعان من اجل البقاء، وعليه فإنه من المهم جدا تحقيق نتيجة إيجابية اليوم بملعب الأهلي.

دفاع تاجنانت – مولودية وهران

الحمراوة بشعار أكون أو لا أكون

بعد أكثر من ثلاثة أسابيع على التوقف الإجباري عن المنافسة، يعود فريق مولودية وهران ليحل ضيفا على دفاع تاجنانت برسم الجولة الـ27 من عمر المحترف الأول بداية من الساعة العاشرة والنصف ليلا، أي في سهرة رمضانية تعد بالكثير بين ناديين يتصارعان و بقوة على تفادي الهبوط.

وتبدو المواجهة معقدة وفي غاية الصعوبة بالنسبة لرفقاء سباح بالنظر إلى الظروف التي يمر بها النادي، والأحداث التي شهدتها الأيام الماضية، وأدت في نهاية المطاف إلى الاستغناء عن التقني الفرنسي جون ميشال كافالي، والاستعانة بطاقم فني جديد يترأسه المدرب لكناوي مهندس الصعود للدرجة الأولى رفقة اتحاد بسكرة، ويساعده الحاج مرين الذي صعد هو الآخر للمحترف الثاني مع أولمبي أرزيو، إضافة لكنان الذي يعرف البيت جيدا شأنه في ذلك شأن مدرب الحراس صاولة، وسيكون لكناوي أمام اختبار في غاية الصعوبة، خاصة وأنه لم يملك الوقت الكافي لمعرفة مكمن الخلل، وركز فقط على الجانب النفسي، وظهر التقني العنابي متفائلا في تصريحاته بالعودة بنقطة واحدة من تاجنانت على الأقل، كما أن الحصة التدريبية التي سبقت سفر الفريق عبر رحلة جوية نحو مطار قسنطينة عرفت أجواء جد مميزة تدعو للتفاؤل، في انتظار التأكيد في تاجنانت.

المدرب لكناوي و بعد الاستماع إلى أعضاء طاقمه الفني أعلن عن قائمة الـ18 المسافرة معه، والتي شهدت غياب 3 لاعبين، ويتعلق الأمر بالمهاجم سيد احمد عواج المعاقب من طرف لجنة الانضباط، إضافة لاستبعاد محمدي من الحسابات لخيارات فنية، دون أن ننسى شطب اسم الحارس دلة، أما بقية الأسماء فستكون تحت تصرف المدرب الجديد، كما أن الرئيس بابا قد وعد بمنحة مغرية في حال الفوز أو التعادل.

■ توفيق. ب

شبيبة الساورة ــ مولودية الجزائر

المولودية في بشار لتحقيق الانتصار

ينزل اليوم، فريق مولودية الجزائر ضيفا على منافسه شبيبة الساورة، بملعب 20 ببشار في لقاء سيلعب في سهرة رمضانية، في إطار الجولة الـ27 من الرابطة المحترفة الأولى.

واستعاد المدرب محمد ميخازني بعض اللاعبين تحسبا لهذا اللقاء، في صورة المدافع الأيسر نبيل لعمارة، وأيضا تبي الذي استنفد العقوبة بعد غيبه عن المباراة السابقة، مما يتيح لميخازني خيارات أخرى، بمقابل ذلك سيغيب عبد الغني دمو عن الفريق بسبب الإصابة التي تعرض لها مؤخرا في إحدى الحصص التدريبية، فضلا عن أمادا الذي يواصل العمل على انفراد وأيضا وإحياء آماله في ضمان المشاركة في منافسة خارجية الموسم القادم، ولم يسبق للمولودية وأن عادت بانتصار من بشار أمام شبيبة الساورة وأحسن نتيجة حققتها بملعب 20 أوت، هي نتيجة التعادل دون أهداف الموسم الماضي.

والتقى الفريقين في 13 مناسبة، عادت فيها الغلبة للعميد في 3 مناسبات فقط كلها بالعاصمة، بينما فاز "أبناء الجنوب" خمس مرات من بينها واحدة بملعب 5 جويلية الأولمبي وانتهت بقية المواجهات بالتعادل، كما سجل هجوم العميد 10 أهداف في شباك الساورة، بينما تلقت شباكه 14 هدفا كاملا.

■ نبيل. ب

المدرب طلب الحصول على أشرطة مواجهات زملاء مبولحي

الكينيون يستبعدون الفوز على "الخضر" ويعتبرون التعادل "معجزة"

قال الدولي الكيني السابق، تيتوس برايان مالوما، إن فوز منتخب بلاده على المنتخب الجزائري، في الموعد المقرر بين المنتخبين في نهايات كأس أمم إفريقيا القادمة في مصر، ليس أمرا مستحيلا، رغم صعوبة المأمورية، شريطة التحضير الجيد للعرس الكروي الإفريقي القادم، خلال التربص الذي سيجريه منافس "الخضر" في العاصمة الفرنسية باريس قبل التحول إلى مصر لخوض غمار "الكان".

ومعلوم أن المنتخب الوطني الذي يتواجد في المجموعة الثالثة، سيفتتح المسابقة القارية يوم 23 جوان المقبل بمواجهة المنتخب الكيني، على ملعب "الدفاع الجوي"، ثم المنتخب السنغالي في الجولة الثانية بتاريخ الـ27 جوان على ملعب "الدفاع الجوي" أيضا، فمنتخب تنزانيا في الفاتح من جويلية على ملعب "السلام"، في ختام الدور الأول.

كما طالب اللاعب السابق لمنتخب كينيا، من الاتحاد المحلي لكرة القدم ضرورة استغلال التكنولوجيا ووضع كل الامكانيات تحت تصرف منتخب بلاده قبل المشاركة في كأس أمم إفريقيا، داعيا المدرب الحالي لمنتخب بلاده ضرورة الحصول أيضا على أشرطة فيديو خاصة بالمنتخبات التي ستواجه كينيا في المونديال الإفريقي القادم.

وأضاف اللاعب السابق في تصريحات خص بها صحيفة "ذي ستار كينيا" المحلية، أن الفوز على المنتخب الجزائري ليس أمرا مستحيلا، رغم اعتباره من المرشحين رفقة السنغال لتخطي الدور الأول عن المجموعة الثالثة، قائلا في هذا الصدد: "التحضير لكأس أمم إفريقيا جيدا سيكون مفتاح التألق وتحقيق المفاجأة خلال المنافسة، لذلك يجب على المدرب الفرنسي الذي يقود منتخب بلادنا اغتنام فرصة التحضير جيدا في باريس من أجل التألق في العرس الإفريقي، وأنا أعتبر تحقيق التعادل أمام المنتخب الجزائري أمرا عادلا ومنطقيا بالنظر إلى قوة منافسنا ومكانته على المستوى القاري".

وفي سياق متصل، طالب مدرب منتخب كينيا، الفرنسي سيباستيان مينيي، من القائمين على شؤون الكرة في كينيا، الحصول على أشرطة فيديو خاصة بآخر مباريات المنتخب الوطني في التصفيات الأخيرة المؤهلة إلى "كان" مصر، بهدف تدوين كل كبيرة وصغيرة عن أشبال بلماضي، قبيل مواجهتهم في كأس إفريقيا.

■ دريس. س

"السيتي" يريد مقايضته مع نيمار إضافة إلى 150 مليون يورو

محرز مرشح للانتقال إلى "البياسجي" في الميركاتو الصيفي

م. ع

دخل الدولي الجزائري رياض محرز قائمة الترشيحات لمغادرة فريقه مانشستر سيتي الانجليزي الذي انضم إليه العام الماضي مقابل صفقة قياسية بلغت 60 مليون جنيه استرليني، ويمر محرز بأصعب فترات مشواره الكروي، بسبب الإقصاء والتهميش اللذين يتعرض لهما منذ عدة أشهر، على يد الطاقم الفني للسيتي بقيادة الإسباني بيب غوارديولا.

وكشفت تقارير صحافية فرنسية واسبانية بأن محرز مرشح للعودة إلى الدوري الفرنسي الذي غادره قبل 5 سنوات، وذلك عبر بوابة نادي باريس سان جيرمان، وقالت صحيفة "دون بالون" الاسبانية بأن مانشستر سيتي يريد ضم نيمار من النادي الباريسي في الصيف المقبل، في صفقة مقايضة إضافة إلى مبلغ مالي يقارب 150 مليون يورو، مضيفة بأن مانشستر سيتي رشح 3 لاعبين للدخول في صفقة ضم نيمار، وهم رياض محرز، وغابرييل خيسوس إلى جانب بنجامين ميندي.

ويحاول محرز أن يكون في مستوى تحدّي اللعب لأحد عمالقة الكرة الأوروبية والعالمية، وذلك بشهادة مدربه غوارديولا الذي كثيراً ما اعترف صراحة بأنه: "حزين" لأنه بصدد ظلم رياض محرز وبأن الأخير يستحق اللعب في التشكيلة الأساسية، ويداً صبر محرز ينفد خاصة وأنه بقي دون منافسة، إذ لم يشارك ولو للحظة في المباريات الست الأخيرة لمانشستر سيتي، وهو ما جعله يهدد بالرحيل عن الفريق في الصيف القادم، بحسب ما كشفت عنه صحيفة "ديلي ميل" البريطاني في الأسبوع الماضي.

وبعدما استنفذ كل الوسائل لإقناع مدربه بقدراته وإمكاناته الكبيرة، وكذلك ضرورة منحه الفرصة للتعبير عنها، قام محرز بالرد على الإقصاء والتهميش بطريقة مثيرة جداً، إذ قام بنشر صورة له على حسابه بـ"إنستغرام" وتعود الصورة لليوم الذي تؤج فيه محرز بجائزة أفضل لاعب في الدوري الإنجليزي الممتاز صيف العام 2016 بعد موسم كبير جداً قاد فيه ناديه السابق ليستر سيتي للقب تاريخي كما حصد الكثير من الألقاب والجوائز الشخصية، وأراد رياض محرز من خلال هذه الصورة توجيه رسالة مفادها أنه أحد أفضل اللاعبين، وبأنه يستحق أن ينال فرصته كاملة.

وخاض محرز مع "السيتي" 42 مباراة هذا الموسم في مختلف المسابقات وسجل 11 هدفاً ومثلها من التمريرات الحاسمة، لكنه عاد ليكون بديلًا دون أن يشارك في المباريات الست الأخيرة، ورغم تذمّر محرز من الوضع الذي يعيشه، والحديث عن تهديده بالرحيل في الصيف القادم، إلا أن مدرب مانشستر سيتي بيب غوارديولا، كان له رأي آخر حيث قال في مؤتمر صحافي عقده قبل لقاء "ديربي" مانشستر ضد جاره اليونايتد في الشهر الماضي: "قيل كلام كثير عن وضعية محرز، وأود أن أقول لكم رياض باق في النادي الموسم المقبل، والموسم الذي يليه أيضاً وربما أكثر، نحن سعداء به وهو سعيد".

الصحافة الكونغولية تؤكد مواجهة منتخب بلادها لـ"الخضر" وديا

أكدت الصحافة الكونغولية بأن منتخب بلادها الكونغو الديمقراطية، يواجه المنتخب الوطني لكرة القدم وديا تحضيرا للمشاركة في نهائيات كأس أمم إفريقيا التي ستحتضنها مصر في الصيف القادم.

وقالت ذات المصادر بأن منتخب الكونغو الديمقراطية، سيقيم تربصا تحضيريا في مدينة ماربيلا الاسبانية في الصيف القادم، استعدادا لـ"الكان"، مضيف بأن التربص سيشهد تبادي المنتخب الكونغولي وديا مع الجزائر وبوركينافاسو في اسبانيا، ما يؤكد بأن الطاقم الفني لـ"الخضر" فضل في مكان إجراء التربص التحضيري للبطولة القارية، إذ سبق للمدرب جمال بلماضي أن كشف منتصف الأسبوع الماضي عن انطلاق المرحلة الأولى من التحضيرات بالجزائر بداية من يوم 27 ماي المقبل، وسيحضره عدد من اللاعبين المعنيين بالمشاركة في المنافسة القارية، قبل أن يكتمل التعداد، مع انطلاق المرحلة الثانية، التي ستجري بنسبة كبيرة في اسبانيا.

■ م. ع

ليستر سيتي توصل إلى اتفاق يقضي بذلك

سليماني على أعتاب العودة إلى سبورتينغ لشبونة

يقترب اللاعب الدولي الجزائري إسلام سليماني من العودة إلى فريقه السابق سبورتينغ لشبونة البرتغالي، بعد مغامرة فاشلة على طول الخط مع ليستر سيتي الذي اشتراه من سبورتينغ سيت العام 2016 مقابل صفقة تاريخية بلغت 30 مليون جنيه استرليني، كما فشل سليماني أيضا خلال تجربتيه مع نيوكاسل يونايتد العام الماضي بعدما لعب في صفوفه معارا لمدة 6 أشهر، وتواصل إخفاق هداف "الخضر"، خلال فترة إعارته إلى فيرناتشي التركي في الصيف الماضي للموسم واحد، حيث لم يسجل سوى 5 أهداف فقط في مختلف السابقات التي خاضها، ما جعل الطاقم الفني يستغني عن خدماته مبكرا، بعد أن خرج من حساباته إلى غاية نهاية الموسم الحالي، حيث سيعود إلى فريقه ليستر سيتي، الذي قرر هو الآخر عدم الاحتفاظ به بالرغم من أن عقدها لا يزال ساريا إلى غاية جوان 2021.

وكشفت صحيفة "أبولا" البرتغالية بأن سليماني سيعود أخيرا لفريقه السابق سبورتينغ لشبونة بداية من الموسم القادم، مضيف بأن النادي البرتغالي توصل إلى أرضية اتفاق مع ليستر سيتي، قصد استعارة اللاعب الجزائري لموسم واحد مع إمكانية شراء عقده، وأضاف نفس المصدر بأن سليماني منح موافقته للطرفين، قصد إعادة بعض مشواره في الفريق الذي تألق معه ما بين 2013 و2016، قبل أن يغادره إلى الدوري الانجليزي الممتاز.

■ م. ع

رائد القبة

المدرب بوزيدي لقيادة الفريق الموسم المقبل

بات فريق رائد القبة النازل إلى قسم الهواة هذا الموسم، يفكر من الآن في الموسم المقبل من اجل لعب ورقة الصعود للعودة في أقرب الآجال إلى الرابطة المحترفة الثانية (موبيليس).

وأول خطوة يفكر فيها محبو الفريق هي إعادة ترتيب البيت على المستوى الإداري، من خلال لم شمل اللاعبين والمسيرين القدامى لتشكيل مكتب مسير قوي قادر على تحمل المسؤولية وقيادة الرائد إلى بر الأمان، فضلا عن الاستعانة بطاقم فني محنك يقوده المدرب الأسبق للفريق يوسف بوزيدي.

وسبق لبوزيدي وأن قاد رائد القبة إلى الصعود من قسم الهواة إلى الرابطة المحترفة الثانية قبل أن يغادر إلى شبيبة القبائل، التي قادها لضمان البقاء في الرابطة المحترفة الأولى ولنهائي كأس الجمهورية الذي خسره أمام وداد تلمسان.

ويبقى المشكل الأساسي لرائد القبة منذ فترة طويلة، وبالضبط منذ رحيل رجل الأعمال يسعد ريراب مالك مجمع "سيفيتال"، هو نقص الموارد المالية للفريق بغياب الممولين ودعم السلطات الذي يبقى ضعيفا مقارنة بما تحصل عليه فرق أخرى من العاصمة ونظرا أيضا لاسم الفريق. وكان أنصار الرائد يمنون النفس خلال الموسم المنقضي بتولي شركة وطنية شؤون الفريق غير أن هذا الأمر لم يحدث، ما جعل الفريق يسقط مرة أخرى إلى قسم الهواة.

■ نبيل. ب

نسمات ونفحات

عندما تهبّ نسمات الجنّة

● بقلم: سلطان بركاني

لعلّ من أهمّ المبشّرات والمحفّزات التي ترافق حلول شهر رمضان من كلّ عام، وتستحقّ أن يقف معها العبد المؤمن وقفة تأمّل وتدبّر، تفتّح أبواب الجنان وتزيّنها لعباد الله المؤمنين في أوّل ليلة من ليالي هذا الشّهر الفضيل، وكأنّها تناديهم بقول خالقها سبحانه: ﴿وَسَارِعُوا إِلَى مَغْفِرَةٍ مِنْ رَبِّكُمْ وَجَنَّةٍ عَرْضُهَا السَّمَاوَاتُ وَالْأَرْضُ أُعِدَّتْ لِلْمُتَّقِينَ﴾، وكأنّ الله الحنّان المنّان -سبحانه- يذكّر عباده بأنّه ما خلقهم إلا ليرحمهم ويدخلهم جنّته، وكأنّه -جلّ شأنه- يتحبّب إليهم بعطاياه في هذا الشّهر الذي جعله فرصة لمغفرة الذّنوب وعتق الرّقاب، ليرجوا رحمته وفضله ويسعوا لدخول جنّته ومستقرّ رحمته.

الجنّة تفتّح أبوابها في رمضان، وتتزيّن لعباد الله المسلمين الصّائمين، لتذكّرهم بأنّها ينبغي أن تبقى غايتهم وتظلّ نصب أعينهم، تحدوهم للتزوّد من الطّاعات والقربات وترك المعاصي والمخالفات.

الجنّة ما أدراك ما الجنّة؟ اسمها يضفي على النفس راحة وطمأنينة وسعادة، فكيف بوصفها؟ بل كيف برؤيتها؟ بل كيف بدخولها وسكناها والخلود فيها؟ يؤتى يوم القيامة بأشدّ أهل الدنيا بلاءً وعذابا من المؤمنين، فيغمس غمسة واحدة في الجنّة، ثمّ يقال له: هل مرّ بك بلاء قطّ؟ فيقول: لا وربّ.. غمسة واحدة في الجنّة ينسى معها كلّ بلاء وعناء.

إنّها الجنّة، نعيم لا يخطر على بال، ما لا عين رأت ولا أذن سمعت ولا خطر على قلب بشر. مهما حاولت أن تتخيّل فالجنّة أعظم من ذلك.. تصوّر مُلْكَ مَلِكٍ من أعظم ملوك هذه الدنيا: قصر واسع، حديقة غناء فيها من كلّ الألوان والثمار، أثاث بهيّ وأسرّة ناعمة، طعام من كل ما لذّ وطاب، مراكب فاخرة وخدم وحشم يخرج هذا ويدخل ذاك... هذا النعيم لا يساوي عشر نعيم أقل أهل الجنّة منزلة فكيف بأعلاهم منزلة؟.

لأجل هذا النّعيم المقيم، ينبغي للعبد المؤمن أن يعلي همّته ويجاهد نفسه على طاعة الله وطلب مرضاته، ويتوب كلّما ضعفت نفسه ووقع في ذنب أو خطيئة، ليكون -بإذن الله- يوم القيامة مع الذين يساقون إلى الجنّة ويدخلونها خالدين فيها أبدا، لا موت ولا مرض ولا هرم ولا همّ ولا غمّ ولا فراق.. النساء أجمل وأبهى من الحور العين، والرجال على صورة أبيهم آدم -عليه السلام- في عمر الفتوة والشباب أبناء ثلاث وثلاثين، وجوههم أبهى من القمر ليلة البدر، لكلّ رجل منهم في قصره وخيمته أزواج، وله فيها حور عين كأمثال اللؤلؤ المكنون.. يلبسون الحرير ويتحلّون بالذهب والفضّة واللؤلؤ، ويأكلون ويشربون في آنية الذهب والفضّة، ويجلسون في البساتين على السرر والأرائك والفرش، ويتكئون على الزرابي والنمارق، يتقابلون ويتزاورون ويتسامرون ويتضاحكون، ويتذاكرون ما كانوا عليه في الدنيا وما منّ الله عليهم في الجنّة: ((وَأَقْبَلَ بَعْضُهُمْ عَلَى بَعْضٍ يَتَسَاءَلُونَ × قَالُوا إِنَّا كُنَّا قَبْلُ فِي أَهْلِنَا مُشْفِقِينَ . فَمَنَّ اللَّهُ عَلَيْنَا وَوَقَانَا عَذَابَ السَّمُومِ . إِنَّا كُنَّا مِنْ قَبْلُ نَدْعُوهُ إِنَّهُ هُوَ الْبَرُّ الرَّحِيمُ)).. وخاتمة النّعيم نظرة إلى وجه الله الجليل ينسى معها كلّ نعيم.. كيف لا وهي نظرة إلى الخالق سبحانه، إلى من لو كشف الحجاب في هذه الدنيا لأحرقت سبحات وجهه ما امتدّ إليه بصره.. نسأل الله أن يرزقنا الجنّة وما قرّب إليها من قول أو عمل.

قصّة مؤثرة

احذر سوء الخاتمة

حُكِي أن أخوين؛ كان أحدهما عابداً، والآخر مسرفاً على نفسه بالمعاصي والغفلة، وقد جعل الشّيطان يوسوس للعابد ويغريه بتجربة شيء ممّا يقارفه أخوه ليرفّه عن نفسه، فسوّلت للعابد يوماً نفسه أن يجرّب بعض الشّهوات ترويحا عن نفسه، فما يفعله من معاص قليلة لا يساوي شيئا أمام عباداته الكثيرة! ففكّر أن ينزل إلى أخيه أسفل الدار ويشاركه لهوه، ثم يتوب بعد ذلك إلى الغفور الرحيم.. أمّا الأخ المسرف فقد فكّر وقدّر في حاله بعد أن ملّ حياة اللّهو والضّياع، وقال في نفسه: قد أفنيت عمري في المعصية، وأخي العابد يدخل الجنة وأنا أدخل النار، والله لأتوبن وأصعد إلى أخي وأوافقه في العبادة ما بقي من عمري فلعل الله يغفر لي، فصعد المسرف الدّرج على نية التّوبة، بينما نزل العابد على نية المعصية، فزلت قدم العابد في الدّرج فوقع على أخيه فمات الاثنان معاً، كلّ على نيته!

دوحة الأدب والشعر

"غزّة" تجود بما ملكت

هناك شهيدة وهنا شهيد ■□■ وغزّة بالذي ملكت تجود
يحاصرها الحصار فلا قريب ■□■ لنجدتها يهبّ ولا بعيد
تغرد وحدها وبنو أبيها ■□■ كأنهم الحجارة والحديد
وغزة وحدها شدّت خطاها■□■ مضت صعدا وأغراها الصعود
تقول لكل من جمعوا وكادوا ■□■ ألا يا أيها الجبناء كيدوا
إذا مادت جبال الأرض طرا ■□■ فإن جبال غزة لاتميد
وإن وهن الرجال فإن فيها ■□■ رجالا لايفلّهم الحديد
هم الآيات فوق الأرض تمشي ■□■ وهم فيها الشهادة والشهيد
وملح الأرض حين تخون أرض ■□■ وعزف الرعد إن سكتت رعود
هم التاريخ يملؤنا فخارا ■□■ هم الأقمار والأيامسود
ولو القى العدو جبال نار ■□■ لما رجفوا ولا اختلج الوريد.

■ محمود مفلح

مدرسة الحياة

خطّة الثّعلب للقضاء على الديوك المختلفة!

أوغَل الثعلبُ في الدجاج ذبحاً وأكلًا، فاجتمعت الديوك، الأبيض والأسود والأحمر، لتضع حداً للمجازر التي يقترفها الثّعلب المجرم في حقّ ديوك الحظيرة، اختلفت بين أبيض يدعو لمباغتة الثعلب في وكره، وأسود يدعو لانتظاره حتى يغِير، وأحمر ينصح بالتصالح معه.. عَلِمَ الثعلبُ بالخلاف، فأرسل الغرابَ ليجتمع بهم فرادى ويقول للأبيض: ما أنت إلا أشرفهم وأشجعهم، فالهجوم خير وسيلة للدفاع، وما صديقاك إلا خائنين، والحرية تبدأ بقتلهما، ثم اجتمع بالديك الأسود وقال له: عَيْنُ العقل قولُك، فالدفاع لا تلام عليه، أما الهجوم كما المصالحة فكرة خرقاء، من يطرح مثلها لا يستحق الحياة، وفي لقائه مع الديك الأحمر صارحه الغراب بأن الثعلب يُهديه سلامه، وأنه سيسعى معه لتوطيد السلام بين الثعالب والدجاج، لكن عليهما أولًا أن يتعاونا للتخلص من الديكين التخريبيين الأبيض والأسود.

نوادر وطرائف

بلاغة امرأة عربيّة

دخلت امرأة من هوزان (قبيلة عربية) على عُبيد الله بن أبي بكرة (والي سجستان، ت79هـ) فقالت: "أصلح الله الأمير، أتيتك من بلاد شاسعة ترفعني رافعة وتهضبني هاضبة، لملمات من البلايا بَرين عظمي ونهكن جسمي، وتركنني أمشي بالحريض قد ضاق بي البلد العريض، بعد عدة من الولد وكثرة من العدد، أفنين عددي وأوعزن تلدي، فلم يتركن لي سبداً ولم يبقين لي لبداً، فسألت في أحياء العرب من المرتجى سيبه والمأمون غيبه والمحمود نائله، فدللت عليك -أصلحك الله- وأنا امرأة من هوزان، هلك الوالد، وغاب الفاقد، فاصنع بي إحدى ثلاث". قال: وما هن؟ قالت: "تحسن صفدي أو تقيم أودي أو تردني إلى بلدي"، فقال: بل نجمعهن لك. فجمع لها الخلال الثلاث. ثم أوصى لها بعد موته بمثل ميراث إحدى بناته.

رياض الأخلاق

سلطان الأباريق!

يروى أن رجلًا كانت وظيفته ومسؤوليته هي الإشراف على الأباريق في مرحاض عمومي، والتأكد من أنها مليئة بالماء، بحيث يأتي الشخص ويأخذ أحد الأباريق ويقضي حاجته، ثم يرجع الإبريق إلى صاحبنا، الذي يقوم بإعادة ملئه للشخص التالي.. وهكذا.

في مرّة من المرات، جاء شخص مستعجل، فخطف أحد الأباريق بصورة سريعة وانطلق نحو دورة المياه، فصرخ به مسؤول الأباريق بقوة وأمره بالعودة إليه فرجع الرجل على مضض، وأمره مسؤول الأباريق بأن يترك الإبريق الذي في يده ويأخذ آخر بجانبه، فأخذه الشخص ثم مضى لقضاء حاجته، وحين عاد لكي يسلم الإبريق سأل مسؤول الأباريق: لماذا أمرتني بالعودة وأخذ إبريق آخر مع أنه لا فرق بين الأباريق؟! فقال مسؤول الأباريق بتعجب: إذن ما عملي هنا؟!

إن مسؤول الأباريق هذا يريد أن يشعر بأهميته وبأنه يستطيع أن يتحكم وأن يأمر وينهى، مع أن طبيعة عمله لا تستلزم كل هذا ولا تحتاج إلى التعقيد، ولكنه يريد أن يصبح سلطان الأباريق!

إن سلطان الأباريق موجود بيننا وتجده أحياناً في المؤسسات أو في الجامعات أو المدارس أو في المطارات، بل لعلك تجده في كل مكان تختلط فيه بالناس! ألم يحدث معك، وأنت تقوم بطلب خدمة في مصلحة من المصالح أن تتعطّل خدمتك لا لسبب إلا لأنك واجهت سلطان الأباريق الذي يقول لك: اترك طلبك عندي وتعال بعد ساعتين أو غداً أو بعد كذا من الزمن! ثم يضعه على الرف وأنت تنظر، مع أنه لا تحتاج إلا إلى مراجعة سريعة منه، ثم يحيلك إلى الشخص الآخر، ولكن كيف يشعر بأهميته إذا لم تتكدّس عنده مصالح النّاس ويتجمع حوله أصحابها ينتظرون الفرج من بين يديه؟!

سلاطين الأباريق يوهمونك بأنهم مهمون، وما علموا أن أهميتهم تنبع من كراسيهم أكثر من ذواتهم! لماذا يميل هذا الصّنفي من الناس إلى الشدة وإلى التضييق على عباد الله في كل صغيرة وكبيرة، ولا يفكّرون في الرفق أو اللين أو خفض الجناح، بل يعتبرون هذا من شيم الضعفاء!

شهر القرآن

هكذا ينبغي لحامل القرآن أن يكون

كان الإمام الزهري -رحمه الله- إذا دخل رمضان قال: "إنما هو تلاوة القرآن، وإطعام الطعام"، وكان سفيان الثوري -رحمه الله- إذا دخل رمضان ترك جميع العبادة وأقبل على تلاوة القرآن.

لقد قرن النبي -عليه الصلاة والسلام- بين الصيام والقرآن لتلازمهما وترابطهما فقال: "الصيام والقرآن يشفعان للعبد يوم القيامة؛ يقول الصيام: أي رب منعته الطعام والشهوات بالنهار، ويقول القرآن: منعته النوم بالليل فشفعني فيه، فيشفعان" (صحيح الجامع).

قال ابن مسعود رضي الله عنه: "ينبغي لحامل القرآن أن يعرف بليله إذ الناس نائمون، وبنهاره إذ الناس مفطرون، وبحزنه إذ الناس يفرحون، وببكائه إذ الناس يضحكون، وبصمته إذ الناس يخوضون" (التبصرة لابن الجوزي).

قيل لرجل: مالِي لا أراك تنام؟ قال: "إنّ عَجائب القرآن أطرن نومي، ما أخرج من أعجوبة إلا وقعتُ في غيرها" (التهجد لابن أبي الدنيا).

على درب التغيير

لنتـــغيّر جميعـــا (2)

● بقلم: سلطان بركاني

ونحن نتطلّع إلى التغيير، ونحلم بوطن جديد، يعمّ فيه الأمن والرّخاء وتسود العدالة والإخاء.. ونحن نناضل -مستعينين بالله- لتطهير البلد من اللّصوص والمفسدين، أصبح لزاما أن نهتمّ، بالتّزامن مع كلّ هذا، بتغيير أنفسنا وعاداتنا ومعاملاتنا، ونستثمر في بوادر الخير التي ظهرت أثناء الحراك، لنحوّلها إلى واقع نعيشه يوميا في كلّ مكان؛ في بيوتنا، وشوارعنا وفي مؤسّسات ومصالحنا العامّة والخاصّة.

آن الأوان، لأن نعيد النّظر في أخلاقنا التي نتحلّى بها في الطّرقات والشّوارع ووسائل النّقل والأسواق.. لقد ضاقت صدورنا في السّنوات الماضية، وما عاد الواحد منّا يتحمّل أخاه، إلا من رحم الله، يرى الواحد منّا خطيئة أخيه عظيمة مهما كانت في واقع الأمر هيّنة ويستكرها، لكنّه يستهين بها متى ما وقع هو فيها ويبرّرها.. آن الأوان لأن تتّسع صدور بعضنا لبعض، ويتحمّل بعضنا بعضا، وينظر كلّ واحد منّا في أخطائه أكثر من نظره في أخطاء إخوانه.

آن الأوان لنتحلّى بالاحترام، ويبدي بعضنا لبعض الاحترام في الطرق والمصالح العامّة.. كفانا أنانية وهلعا. علينا أن نتعلّم احترام الطّوابير في مراكز البريد وفي مصلحة الضّمان الاجتماعيّ وفي مختلف المصالح والإدارات.. آن الأوان لأن نطهّر أنفسنا من الأنانية والحرص على المصلحة الشخصية على حساب الآخرين. كلّ واحد منّا ما أن يدخل مصلحة من المصالح حتى يتظاهر بأنّه مستعجل ويبدأ في البحث عن الطرق الملتوية التي تمكّنه من قضاء حاجته وتحقيق مصلحته دون مراعاة لإخوانه الذين كانوا ينتظرون قبله.

لنتحلَّ بالاحترام والمسؤولية

آن الأوان لأن نتحلّى بقدر كافٍ من الاحترام يجعل المدخّن الذي غلبته نفسه وهواه على ترك التدخين، يحترم إخوانه ولا يزيد إلى إثم التدخين إثم أذية عباد الله المؤمنين. حرام وعيب وقلة احترام أن يدخّن سائق الحافلة أو السيارة وهو في حافلته أو سيارته دون مراعاة لمن هم معه.. حرام وعيب وقلة ذوق واحترام أن يدخّن الموظّف في المصلحة التي يعمل فيها دون مراعاة لزملائه الموظّفين ولإخوانه المواطنين الذين يرتادون تلك المصلحة.

آن الأوان لأن نوطّن أنفسنا على الصّبر في الطرق المزدحمة، فلا يتجاوز بعضنا بعضا من حيث أو حيث لا يسمح بالتجاوز، ونحترم أولوية سيارات الإسعاف، ونكفّ عن السّير في الجهة اليسرى من غير ما ضرورة، وعن التوقّف في الأماكن التي تعطّل حركة المرور، ونعوّد أنفسنا على أن يحترم بعضنا بعضا عند الانعطاف والتجاوز أو التوقّف فنستعمل الغمّازات حيث ينبغي أن تستعمل، ونعوّد أنفسنا على احترام إشارات المرور من توقّف وأولوية وغير ذلك.

في اليابان وعلى الرغم من الزحام الشّديد في الطّرق إلا أنّك لا ترى سائقا يسير بسيارته في الاتّجاه المعاكس أو يسير بها في الممرّ الاستعجاليّ، بل ولا تسمع أبواق السيارات إلا نادرا.

النّظافة مسؤوليتنا جميعا

آن الأوان لأن نكفّ عن رمي الأوساخ والمخلّفات في الطّرق والشّوارع، وفي الاستراحات وعلى الشّواطئ وفي المنتزهات. على كلّ واحد منّا أن يكون شعاره: "ينبغي أن أترك المكان كما أحبّ أن أجده". كنّا فيما مضى نهتمّ بنظافة بيوتنا ونهمل شوارعنا وأماكن عملنا، لكنّنا الآن ينبغي أن نهتمّ بنظافة شوارعنا وطرقاتنا وساحاتنا وأماكن عملنا كما نهتمّ بنظافة بيوتنا، وهكذا في المساجد، ينبغي أن نربّي أنفسنا على أن يترك الواحد منّا مكانه في المتوضّأ أو المرحاض عندما يخرج منه كما يحبّ أن يجده عندما يدخل إليه. ما لا يحبّه الواحد منّا لنفسه، فلا ينبغي أن يرضاه لإخوانه. وهكذا في مدارسنا أيضا، ينبغي أن يعوَّد التلاميذ والطّلبة على الاحترام وعلى النّظافة، ويضرب لهم المثل بالطلاب والتلاميذ في اليابان، حيث يقومون بالتعاون مع أساتذتهم ومدرّسيهم بتخصيص ربع ساعة يوميا، لتنظيف حجرات الدراسة، ما جعل النّظافة جزءًا مهمّا من حياة اليابانيين يسري في عروقهم.

البعد عن أخذ الرّبا وتقديم الرّشى

آن الأوان لأن نتقي الله ونكفّ عن طرق أبواب الرّبا وأبواب البنوك، لأجل حظوظ من الدّنيا عاجلة، لأجل سيارة أو مسكن أو قرض. الرّبا حرب على الله ورسوله ودرهم منه أشدّ عند الله من الزّنا، وهو وبال على البلاد والعباد، لأنّ الله توعّد فقال: ﴿يَمْحَقُ اللَّهُ الرِّبَا وَيُرْبِي الصَّدَقَاتِ وَاللَّهُ لَا يُحِبُّ كُلَّ كَفَّارٍ أَثِيمٍ﴾.. فلنعاهد الله ثم لنعاهد أنفسنا على ألا نقترب من الرّبا ولا من المؤسّسات التي تسهّله وتغري به، ومن ترك شيئا لله عوّضه الله خيرا منه.

آن الأوان لأن نتوقّف عن تقديم الرّشاوى لأصحاب البطون وآكلي أموال النّاس بالباطل. الرّشوة كبيرة من كبائر الذّنوب في حقّ من يأخذها وفي حقّ من يعطيها كذلك. المرتشون هم أرذل النّاس وأهونهم ولا ينبغي أبدا أن نخشاهم ونخاف سطوتهم. نحتاج فقط إلى الاعتصام بالله وإلى رفع أصواتنا في وجوه هؤلاء البلاعمة أن كفى.. عهد السّكوت عن اللّصوص وآكلي الأموال قد مضى، والوقت الآن هو وقت إنزال النّاس منازلهم.

آن أوان الكفّ عن الغشّ

آن الأوان لأن نقلع عن الغشّ في تجاراتنا وأعمالنا وأشغالنا.. حرام وعيب أن يحترف تاجر مسلم يؤمن بالموت والبعث والنّشور والحساب؛ يحترف الغشّ والكذب في تجارته، فيكذب ويزوّر لأجل أن يروّج سلعته وينفقها بين النّاس، وربّما يحلف بالله أنّها أصلية وما هي بذاك، ويحلف أنّها جيّدة وما هي بذاك، أو ينقص في المكيال ويغش فيه، أو يخلط الجيّد مع الرّديء، ويعرض للنّاس الجيّد ويزن لهم الرّديء، ويبيع السّلعة مع الماء أو مع التّراب.. حرام وعيب أن يغشّ البنّاء في أشغال البناء، ويغش المقاول في المشاريع التي ينجزها، فينقص الإسمنت والحديد لأجل أن يرفع أرباحه.. حرام أن يغشّ المهندس من ائتمنوه على متابعة الأشغال فيشهد بأنّها جيّدة ويوقّع على أنّها وفق المقاييس، وما هي بذلك، كلّ ما في الأمر أنّه تلقّى مالا أو هدية تحت الطّاولة، فشهد شهادة زور وأهلك نفسه. وحرام أن يغشّ المراقب المكلّف بمراقبة المتاجر والدّكاكين والمحلاّت، فيتواطأ مع التجار بالسّكوت عن مخالفاتهم التي تضرّ بالمستهلكين، مقابل رشاوى يأخذها.. حرام وعيب أن يغشّ المسلم ويستصدر شهادة احتياج وفقر لأجل أن يتقاضى منحة التمدرس، أو يستفيد من قفّة رمضان، وهو يعلم أنّه ليس فقيرا.. وهكذا.

التّغيير لا يحتاج إلى وقت طويل

الفساد انتشر في واقعنا عموديا وأفقيا، وينبغي لنا أن نسعى إلى اجتثاثه بأقوالنا وأفعالنا ومواقفنا المتحضّرة. المهمّ ألا نسكت عن المنكر أيا كان مكانه وأيا كان مقترفه، ويسعى كلّ واحد منّا لنيل حقّه، فما ضاع حقّ وراءه طالب، من دون أن يقترب من حقوق الآخرين، ومن دون أن يظلم أو يتّهم مِن دون بيّنه.

وهكذا يمكن أن نرتقي بأنفسنا إلى مصاف الشّعوب المتحضّرة، وببلدنا إلى مصاف الدول المتقدّمة، متى ما اتّخذ كلّ واحد منّا قراره بأن يؤدّب نفسه ويطهّرها من الأنانية ويعلّمها احترام الآخرين، وينظر إلى نفسه على أنّه شخص مهمّ له وزنه في بلده، وعليه واجبات يجب أن يؤدّيها وحقوق يسعى لنيلها.. وعلى هذه الطّريق يمكن أن نبني بلدنا في مدّة قصيرة بإذن الله. مدينة هيروشيما اليابانية أسقطت عليها قنبلة نووية أنهت الحياة على وجهها، لكنّها بعد 10 سنوات فقط، عادت إلى ما كانت عليه قبل استهدافها، فهل نعجز نحن في مثل بلدنا الذي حباه الله كلّ خير عن أن نبني بلدنا خلال هذه المدّة؟

وقفات رمضانية

الصيام والدراسات العلمية

مع التزايد العالمي لأبحاث فوائد الصيام في السنوات الأخيرة، يلجأ بعض الملاحدة العرب للتدليس على الناس بعرض أبحاث تتعلق بتأثير الصيام على المرضى، لاسيما مرضى السكري، ويتجاهلون بخبث رخصة الإفطار في القرآن للمرضى؛ إذ يقول الله عز وجل في سورة البقرة: ﴿وَمَنْ كَانَ مَرِيضًا أَوْ عَلَى سَفَرٍ فَعِدَّةٌ مِنْ أَيَّامٍ أُخَرَ يُرِيدُ اللَّهُ بِكُمُ الْيُسْرَ وَلَا يُرِيدُ بِكُمُ الْعُسْرَ﴾.

علاوة على هذا، فقد أثبت العلماء أنه يمكن لمرضى السكري الصوم بشرط أخذ الاحتياطات الواجبة والمتابعة الجيدة مع الطبيب، وقد نشرت الجمعية الأمريكية لمرض السكري **American diabetes association** في العام 2010م توصيات للمرضى الذين يريدون الصوم حتى لا يضرهم صوم رمضان، شارك فيها علماء مسلمون وغير مسلمين، وتضمنت توصيات لصوم يومي الاثنين والخميس من كل أسبوع، إضافة إلى صيام رمضان، حيث تزيد عدد ساعات الصيام على 18 ساعة في بعض مناطق العالم، واشتملت التوصيات على دراستين حول الصيام الآمن لمرضى السكري، وقد أعطت كلتا الدراستين نتائج واعدة.

ثم تحدثت الجمعية الأمريكية عن التحديات والصعوبات التي قد تواجه مرضى السكري أثناء الصيام وكيفية تجنبها، ومن ذلك:

1. المتابعة الجيدة لنسبة الجلوكوز في الدم خاصة لمرضى السكري من النمط الأول، والمرضى من النمط الثاني الذين تتضمن حالاتهم أخذ المعالجة بالأنسولين.
2. الاهتمام بالتغذية المناسبة لمرضى السكري أثناء رمضان ونوم ساعات كافية.
3. تأخير السحور قدر الإمكان وتناول سكريات معقدة (توجد في البقوليات والفواكه والخضروات)، والإكثار من شرب السوائل خلال ساعات الإفطار.
4. قيام المريض بمجهوده المعتاد دون زيادة أو نقصان، مع الإقلال من المجهود الجسدي خاصة في الساعات القليلة قبيل غروب الشمس.
5. ينصح بعدم المبالغة في إطالة صلاة التراويح بالنسبة لمرضى السكري من النمط الأول غير المتمكنين من ضبط نسبة سكر الدم لديهم، حيث يتسبب القيام والركوع الطويل عندهم بارتفاع سكر الدم.
6. أوصى العلماء بوقف الصوم فوراً عند هبوط السكر في الدم عن 70 ملغ\دل في الساعات الأولى من بدء الصيام، خاصة في حال كانت المعالجة بالأنسولين أو السلفونيل يوريا أو الميغليتينيد أثناء السحور، كما يجب تجنب الصيام في حال زيادة سكر الدم عن 300 ملغ\دل.
7. على مرضى السكري ممن يخططون لصيام رمضان القيام بتقييم طبي وبرنامج صحي قبل شهر أو شهرين من بدء شهر الصيام.
8. أوصى العلماء بقيام المسؤولين بدورات تثقيفية لزيادة الوعي وتجنب أي أضرار محتملة لمرضى السكري عند الصيام.

إعداد د. كمال رضا كانون

رمضان والتغيير

أنصتْ لروحك!

في شهر رمضان، شهر الروحانيات، أنت في حاجة إلى أن تخفض ضوضاء نفسك وجسدك، وتغضّ طرفك قليلا عن طلباتهما وشهواتهما، لأجل أن تسمع من روحك حاجاتها وطلباتها.. لقد أمرك مولاك بأن تكفّ نفسك عن شهواتها طيلة نهار رمضان، لتخفّ وطأة الجسد والنّفس، وتسمع أنين الرّوح في داخلك.

لا تنشغل كثيراً بقوائم طعام الافطار، فتفوّت عن نفسك الغاية الأهمّ من صيام رمضان، وهي تحقيق التقوى، والتقوى محلّها وأساسها في القلب والرّوح، وليس في البدن والجوارح.

رياض الحكمة

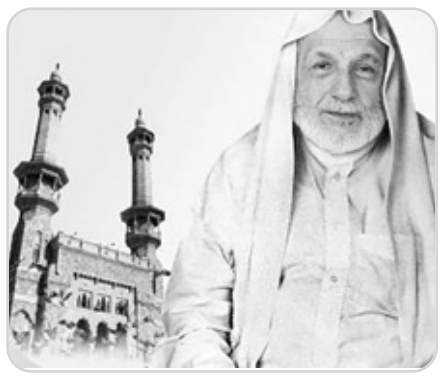

"هل رأيتَ غنيا مُوسِرًا أورثَه أبوه صناديق الذهب، ثم يتكاسل عن القيام إليها ومعالجة قُفْلها، ثم يذهب في شحد ذليلًا الملاليم والقروش من أكُفّ أعدائه ليتبلّغ بها؟ هذا مثالنا حين نترك ديننا ونأخذ قوانين المستعمرين!" (علي الطنطاوي).

"مَن استراح وقت الشغل، سيضطرّ للشغل وقت الراحة" (علي الطنطاوي).

"القانون جعل سرقة خمس ليرات جريمةً يُعاقَب فاعلُها، وترَك مَن يسرق الوقت الذي يساوي ألف ليرة لا يُعاقِبه ولا يُعاتِبه" (علي الطنطاوي).

"أرخص طعام مع الصحة والجوع، ألذُّ مِن موائد الملوك لمن كان مريضًا أو شبعان" (علي الطّنطاوي).

"إنما تستَعبِد الشهوةُ مَن كان فارغَ الرأس واليد والوقت" (علي الطنطاوي).

فرص من ذهب

ثلاث فرص مرتبطة بعضها ببعض

يقول العلامة عبد العزيز الطريفي: "ثلاثة في رمضان يُكفّر الله بالواحد منها ما تقدم من الذنوب؛ الصيام والقيام وقيام ليلة القدر، ومن أكمل الثلاثة كانت أسباب المغفرة له أعظم" (عبد العزيز الطريفي).

يقول النبيّ عليه الصّلاة والسّلام: "من صام رمضان إيمانا واحتسابا غفر له ما تقدّم من ذنبه"؛ وهذه الفرصة في متناول كل عبد مؤمن يمسك عن الطّعام والشّراب والشّهوة، ويكبح جوارحه عن الآثام، فلا ينظر إلى الحرام، ولا يقول الزّور ولا يسمع الحرام، يقول جابر بن عبد المأثم، ودع أذى الخادم، وليكن عليك وقار وسكينة يوم صيامك، ولا تجعل يوم فطرك ويوم صيامك سواء".

ويقول الحبيب المجتبى صلى الله عليه وسلم: "من قام رمضان إيماناً واحتساباً غفر له ما تقدّم من ذنبه"، وهذه الفرصة هي كذلك في متناول كل حريص؛ فمن حرص على صلاة التراويح مع الإمام كلّ ليلة حتى ينصرف، كتب الله تعالى له هذا الفضل، وقد قال النبيّ صلى الله عليه وسلم: "من قام مع الإمام حتى ينصرف كتب له قيام ليلة"، لكن، لعله لا يوفق إلى القيام والخشوع فيه إلا من خشع في نهار رمضان، وحرص على صون صيامه عمّا يخرمه.

ويقول صلّى الله عليه وآله وسلّم: "من قام ليلة القدر إيمانا واحتسابا غفر له ما تقدّم من ذنبه"؛ ليلة القدر، تكون في ليالي الوتر من العشر الأواخر، لكنّ التّوفيق لإدراكها لا يكون إلا لمن اجتهد في الصيام والقيام إيمانا واحتسابا في أيام وليالي رمضان كلّها.

فلسطينيون متأثرون بعادات وأطباق رمضانية جزائرية

هكذا ساهم الزواج بجزائريات في إثراء الطبخ الفلسطيني في رمضان

خلفت العلاقات المتينة بين الشعبين الجزائري والفلسطيني أثرا ايجابيا من جميع النواحي، وامتدت إلى عادات رمضان وطقوسه المختلفة، حيث يحرص الفلسطينيون في بعض المناطق على تحضير الكسكس، على غرار شمال فلسطين وقطاع غزة، كما تسجل الشوربة الجزائرية حضورها بقوة في الموائد الفلسطينية.

صالح سعودي

يرجع الكثير تأثر المجتمع الفلسطيني بالعادات والتقاليد الجزائرية إلى أيام الحروب الصليبية، وكان بين المجاهدين القادمين إلى فلسطين أعداد كبيرة من الجزائريين، ومنهم من فضّل البقاء في فلسطين بعد دحر الصليبيين. وينتشر الوافدون من شمال إفريقيا في كثير من مدن فلسطين، ومنها مدينة القدس التي يوجد بها حي المغاربة مجاور للمسجد الأقصى، وكذا مدينة الخليل التي تقطن فيها عائلة ناصر الدين، ما جعل أبناءها يحرصون على تسمية محلاتهم التجارية باسم الجزائر (مثل بقالة الجزائر وحلاقة الجزائر ومصور الجزائر).

الشوربة والكسكس والشخشوخة وأكلات أخرى تغزو المطبخ الفلسطيني

ويقول الأستاذ الفلسطيني فايز نصار لـ"الشروق" بأن ثنائية التأثر والتأثير بين المجتمع الجزائري والفلسطيني زادت بعد استقلال الجزائر من خلال 3 مسارب، فالأول يشمل الطلبة الفلسطينيين الذي تلقوا تعليمهم في الجزائر، وعادوا متأثرين بعادات رمضان الجزائرية. أما المسرب الثاني فيخص المعلمين والأطباء والمهندسين الفلسطينيين الذي عملوا في مختلف المدن الجزائرية، ونقلوا معهم شيئا من هذه العادات، فيما يشمل المسرب الثالث الفلسطينيين الذين تزوّجوا جزائريات، فدخل التأثير إلى صميم البيت الفلسطيني. ويظهر تأثر المائدة الفلسطينية بالمائدة الجزائرية حسب محدثنا من حيث وجود بعض الأصناف، مثل الشوربة الجزائرية بالطماطم والحمص (الشوربة الفلسطينية بيضاء دون طماطم)، وبلغ الأمر أن بعض الجزائريات ممن يقمن في فلسطين يحرصن على إحضار فريك الشوربة من الجزائر بالنظر إلى جودته، وتزداد المائدة الفلسطينية تألقا بتوليفة خاصة، على وقع الشوربة الجزائرية والمقلوبة الفلسطينية كطبق رئيسي.

لهذه الأسباب سجلت النكهة الجزائرية حضورها في الطبق الفلسطيني

ويشير الأستاذ فايز نصار القاطن في منطقة الخليل بعدما أقام في الجزائر لمدة تزيد عن 15 سنة، بأن النكهة الجزائرية تظل متواجدة في الطبق الفلسطيني، من خلال حرص البعض على إحضار عديد الحاجيات من الجزائر مثل البهار ولهريسة، ورقائق البوراك، ورقائق خاصة لعمل الشخشوخة البسكرية، كما أصبح معروفا لدى الفلسطينيين تمر دقلة نور الجزائرية جيدة المذاق، رغم وجود نوعية تزرع في أريحا ومناطق غور الأردن، فيما يفتقد المتأثرون بالمائدة الجزائرية للزلابية، لكنهم يجدون بديلا لها يسمى المشبك. كما يعرف بعض الفلسطينيين الحلويات الجزائرية مثل المقروض والكحلوشي وصبع لعروس والقريوش، لأن الفلسطينيين مغرمون بالقطائف في رمضان. كما يتم تحضير بعض الحلويات تكون إلى جانب الكعك والمعمول والغريبة، وهي أهم حلويات العيد في فلسطين.

النظافة درع واق للصحة

كيف نتفادى الإصابة بالتسمّمات الغذائية في رمضان؟

أطلقت مصالح مديرية الحماية المدنية، حملات تحسيس واسعة، في شكل نصائح موجهة للمواطنين، للسلوكات السليمة خلال شهر رمضان المعظّم، بهدف تفادي الإصابة بالتسممات الغذائية، وطرق تناول وجبات الإفطار لتفادي التعرض لبعض الوعكات الصحية، التي من شأنها تعكير صفو الأجواء الروحانية لهذا الشهر الفضيل.

ونشرت مصلحة الوقاية بمديرية الحماية المدنية بقالمة على صفحتها في الفايسبوك، مطويات تضمنت جملة من النصائح والإرشادات الصحية الموجهة لربات البيوت، لتفادي عدم الإصابة بالتسممات الغذائية، انطلاقا من الغسل الجيد لليدين بالماء والصابون، قبل الشروع في الطهي، وكذا تنظيف الأدوات والأواني المستخدمة في إعداد الطعام بالماء المغلي والصابون، الابتعاد عن التسخين المتكرر للأطعمة، الفصل بين اللحوم غير المطهية وباقي الأطعمة، سواء عند التحضير أو التخزين لمنع انتقال البكتيريا، تسخين الطعام في درجة حرارة كافية لإبادة الجراثيم، وضع الطعام المعد للأكل لمدة ساعة أو ساعتين من شرائه في البرّاد، نقل الطعام من المجمّد إلى البرّاد لبضع ساعات قبل نقله إلى جو المطبخ الدافئ، والتخلص دون تردد من الطعام المشكوك في صلاحيته أو سلامته.

كما نشرت مصلحة الوقاية للحماية المدنية بقالمة أيضا مطوية أخرى تضمنت أيضا بعض السلوكات الواجب التقيد بها خلال شهر رمضان المعظّم، منها ضرورة استشارة الطبيب من طرف أصحاب الأمراض المزمنّة قبل الإقدام على الصيام، وعدم الإكثار من الأكل أو شرب كميات كبيرة من الماء خلال الإفطار، بالإضافة إلى ضرورة تفادي الرمي العشوائي للأطعمة، وتفادي الإسراف والتبذير في عمليات الشراء، مع تجنب النرفزة والغضب قدر الإمكان، خلال أيام شهر رمضان، حفاظا على صحة الصائم وكذا عدم الإنقاص من أجر هذه الشعيرة الدينية المقدسّة. وتستقبل مصالح الاستعجالات الطبية بالمستشفيات بعد الإفطار عديد الأشخاص الذين يتعرضون لوعكات صحية مفاجئة، جرّاء التخمة والإفراط في الأكل وقت الإفطار، أو بعض العادات والسلوكات السيئة التي تؤثر على صحتهم.

■ **نادية طلحي**

تلاعب بمشاعر المعوزين في الشهر الفضيل

منحة رمضان تتأخر عن مستحقيها بالشلف

استياء كبير يسود أوساط العائلات المعنية بقفة رمضان هذا العام في مختلف بلديات الشلف، جراء التأخر في صب المبلغ المالي المقدر بستة آلاف دينار في حساباتهم البريدية، حيث يتردد هؤلاء يوميا تقريبا منذ الفاتح من شهر رمضان على مراكز البريد، من أجل سحب ذلك المبلغ، لكنهم لا يجدون شيئا ويعودون إلى ديارهم صفر اليدين وقد رصدت "الشروق" علامات الحسرة والغضب في وجوه هؤلاء في عدد من مراكز البريد على مستوى كثير البلديات، وفي هذا السياق قابلت "الشروق" بعض المواطنين في بلدية الحجاج، الذين عبّروا لنا عن استيائهم من عدم صب المبلغ المذكور في حساباتهم البريدية، وقالوا إنهم لا يعلمون حتى اللحظة متى سيستفيدون من المنحة، وعبروا لنا أيضا عن خشيتهم من إقصائهم من الاستفادة، وأن هذا التأخر الذي تم تبريره لهم حسب تعبيرهم، بعد الاستفسار عن سبب التأخر في صب مبلغ القفة الرمضانية في حساباتهم البريدية، بأنه يجري ذلك على دفعات وسيتم صبّ كل المبالغ المستحقة لهؤلاء المعنيين بقفة رمضان. .

غير أن هذا التفسير لم يرض هؤلاء الذين قالوا إنهم كانوا ينتظرون الاستفادة من هذا المبلغ منذ وقت طويل قبل دخول رمضان، وكانوا قبل ذلك قاموا بفتح حسابات بريدية بعدما طلبت منهم المصالح المختصة ذلك، غير أنهم تفاجأوا لحد اللحظة بعدم صب تلك المصالح المختصة لتلك المبالغ المالية في حساباتهم، وينتظر هؤلاء حسب حديثهم لـ"الشروق" تدخل الجهات المسؤولة من أجل الإسراع في تنفيذ استفادتهم من المبلغ المالي المذكور المخصص للقفة الرمضانية هذا العام، وطالب هؤلاء بتدخل المسؤولين من أجل وضع حد لهذا التأخر.

■ **م. عبدون**

تفاديا لتكرار سيناريو السنوات الفارطة

وزارة التعليم العالي تكلف عمداء الجامعات بمراقبة وجبات الإفطار

ع. تقمونت/ أ. حراش

شددت وزارة التعليم العالي والبحث العلمي على ضرورة تشكيل فرق مراقبة خاصة يترأسها عمداء الجامعات رفقة مديري الخدمات الجامعية بالولايات، وذلك قصد مراقبة دورية لنوعية الوجبات المقدمة على مستوى الإقامات الجامعية للطلبة طيلة شهر رمضان .

وفي هذا الصدد فقد أشارت مراسلة الوزارة أنه "في إطار السهر على ضمان تقديم خدمات ذات نوعية على مستوى الاقامات الجامعية، لاسيما الإطعام الذي ينبغي أن يستجيب للشروط والظروف الملائمة، أطلب منكم تشكيل فرق مراقبة تتولون رئاستها شخصيا على مستوى مؤسساتكم، تتكفل بالتنقل الميداني إلى كل الاقامات الجامعية والمطاعم المركزية الموجودة على مستوى الولاية، من أجل الوقوف على نوعية الخدمات المقدمة للطلبة، والظروف المصاحبة لها، وذلك بالتنسيق مع مديري الخدمات الجامعية المعنيين".

تجدر الإشارة إلى أن العديد من الطلبة المقيمين بمختلف الإقامات الجامعية عبر الوطن كانوا قد عبروا عن تذمرهم وسخطهم من مستوى ونوعية الوجبات المقدمة في شهر رمضان من السنة الماضية، مما أجبرهم على اللجوء إلى مطاعم المحسنين المنتشرة بالمدن كبديل وفر عنهم الوقت ومكنهم من تناول وجبات إفطار محترمة .

وفي هذا الشأن فقد طلبت وزارة التعليم العالي والبحث العلمي من عمداء الجامعات بضرورة وضع مخطط زيارات ميدانية، مع تحديد الجوانب الواجب مراقبتها وذلك طيلة شهر رمضان الكريم، كما طالبت الوزارة من عمدائها بموافاتها بتقارير عن سير العملية ونتائجها مع إبراز النقائص المسجلة.

وقد شرع عمداء الجامعات بتطبيق تعليمة الوزارة كما كان الشأن على مستوى جامعة "عبد الرحمن ميرة" لبجاية، أين قام أمس، بوعلام سعيداني، عميد جامعة، رفقة شلقيع حسيبة، مديرة الخدمات الجامعية، بزيارة مفاجئة إلى الإقامة الجامعية "إرياحن" أين وقف على ظروف تحضير وتقديم وجبة الإفطار لفائدة الطالبة، وهي الزيارة التي استحسنها هؤلاء.

شابة فرنسية تشهر إسلامها بخنشلة

أشهرت صباح الجمعة، شابة فرنسية إسلامها بخنشلة، حيث نطقت بالشهادتين بمسجد عائشة أم المؤمنين، أمام جمع غفير من المصلين، أين تحولت مقصورة بيت الله، إلى مسرح للتهليل والتكبير، في أول ثاني عملية اعتناق تعرفها خنشلة، خلال الشهر الفضيل من السنة الجارية 2019.

مصادر الشروق اليومي أشارت إلى أن الشابة المسيحية العزباء، اسمها كفارني جوزي من مواليد شهر جوان 1991 بفرنسا اختارت بعد إسلامها إسم فاطمة الزهراء تيمنا بإسم ابنة خير خلق الله، وكانت هذه الشابة قد حطت رحالها بمدينة خنشلة، وذلك تلبية لدعوة كانت قد وجهتها لها عائلة من خنشلة، تعرفت عليها بفرنسا، وأعجبت فاطمة المسلمة، آنذاك بتقاليد وعادات الجزائريين، لاسيما المتعلقة بأجواء شهر رمضان الكريم الماضي وعيد الفطر المبارك، لتقرر وعن قناعة اعتناق الإسلام والنطق بالشهادتين، وقضاء شهر رمضان في الأجواء الجزائرية المميزة .

مامن . ط

حملة حثيثة للوقاية من المشاكل الصحية في رمضان

سكان أدرار يستفيدون من سوق الرحمة

أعطت السلطات المحلية بولاية أدرار، إشارة انطلاق القافلة التحسيسية المنظمة بمناسبة الشهر الفضيل، لفائدة سكان الولاية للوقاية من خطر التسمّمات الغذائية.

الحملة تشرف عليها مديرية التجارة لولاية أدرار، ويؤطرها فريق من إطارات القطاع، مختصين في قمع الغش ومراقبة النوعية والجودة للمواد الاستهلاكية، بمساهمة ومشاركة جميع الشركاء من مختلف القطاعات، والحركة الجمعوية على غرار الأجهزة الأمنية، والحماية المدنية والصحة وجمعية حماية المستهلك والكشافة الإسلامية الجزائرية. وسخرت للعملية إمكانات مادية وبشرية تمثلت توزيع مطويات إرشادية، وومضات إشهارية تستهدف المواطنين، وكذا زيارات ميدانية إلى سوق الخضر والفواكه بمدينة أدرار، لتحذير المواطنين والتجار من خطر التسمّمات الغذائية، وتوعية المواطنين بتجنب مسبباتها وكذا تقديم نصائح إرشادات للمستهلك للتقليل من السكر والملح والمواد الدسمة.

وتتضمن الحملة أيضا مكافحة التبذير في الغذاء وعدم المبالغة في تقدير الاحتياجات، لا سيما ونحن في الشهر الفضيل، ما يجعل الكثير يحرص على شراء كميات كبيرة من المواد والحاجيات والأطعمة ويتم رميها في القمامة، حيث تنبه الحملة إلى ضرورة ترشيد استهلاك الأطعمة لما له من خلق توازنات على صحة الإنسان. وتشمل الحملة جوانب إعلامية متعددة كإقامة ندوات إذاعية ودروس في المساجد، بالتنسيق مع أئمة المنابر وتخصيص خطب الجمعة لمعالجة مواضيع تخص مكافحة التبذير، وتكثيف المراقبة للمؤسسات التربوية والتعليمية كالمعاهد والإقامات الجامعية، من أجل الوقوف على مدى استجابة الخدمات المقدمة للمعايير التي تلزم احترامها من طرف عمال هذه المطاعم وكذا الخاصة.

كما برمج بالمناسبة فتح سوق الرحمة لبيع مختلف أنواع الخضر والفواكه والمواد الغذائية، لفائدة مواطني الولاية، تتضمن قائمة أسعار في متناول المواطن البسيط، تم تجسيدها من طرف اتحاد التجار وغرفة التجارة والصناعة توات وبلدية ادرار.

■ **الجزولي محمد**

صار عددهم ضعف الجزائريين العابرين للحدود الشرقية

التونسيون ينقلون قلب اللوز والمرطبات والزلابية إلى بلادهم

تميزّت الأيام الأربعة الأولى من شهر رمضان، بزحف تونسي غير مسبوق، على مدن شرق البلاد، عبر المراكز الحدودية العشرة بولايات الطارف وسوق اهراس وتبسة ووادي سوف، وأشارت أرقام أولية إلى أن عدد التونسيين الذين دخلوا الجزائر عبر هذه المراكز في يومي الاثنين والثلاثاء كان ضعف الجزائريين الذين توجهوا إلى تونس، وغالبيتهم من أجل التداوي أو لأسباب عائلية، بسبب رفض الجزائريين السياحة في شهر الصيام.

ب.ع

التونسيون الذين يدخلون الجزائر عادة بعائلاتهم واصلوا عملية التسوّق لعيد الفطر وحتى للموسم الدراسي المقبل، وصار تواجدهم القوي يجلب أنظار الناس في عاصمة الشرق، في حوانيت شارع رود فرانس لاقتناء القماش المستورد من الصين ومن تركيا، وفي منطقة لوناما، حيث يتمّ بيع الأثاث وخاصة في المراكز التجارية الكثيرة في المدينة الجديدة علي منجلي الخاصة ببيع الألبسة أو الأدوات المنزلية المختلفة، ووصف التونسيون هذه الأسواق بكونها تقدّم التنوع والكمية وخاصة الأسعار المناسبة، مقارنة بما هو موجود في تونس حيث صار للحافلات القادمة من تونس أماكن توقف قارّة في مثل هذه المراكز التجارية.

وينتقل غالبية التونسيين إلى المراكز التجارية في مدينة العلمة في ولاية سطيف وحتى إلى السوق الأسبوعي ليوم الثلاثاء في مدينة تاجنانت بولاية ميلة، إضافة إلى ولايات أخرى مثل أم البواقي وعنابة وحتى سكيكدة.

الجديد هذه المرة أن التونسيين بدؤوا باكتشاف الجزائر العميقة، حيث أكد مصدر للشروق اليومي من جمارك تبسة، بأنهم صاروا ينقلون المأكولات التقليدية والعصرية بشكل كبير إلى بلادهم، حيث يشترون قلب اللوز من قسنطينة رفقة بعض الحلويات التي تباع في هذه المدينة في كل رمضان مثل الصامصا والكثير من الحلويات الشرقية التي اشتهر بها التونسيون قديما، وأبدع فيها الجزائريون، مثل صباع العروسة والزلابية والمقرقشات وغيرها.

تونسيون آخرون صاروا يتوجهون إلى بائعي المرطبات العصرية ويأخذون ما لذّ وطاب، حيث تمتلئ سياراتهم بالعلب، ويرون بأن ما يباع في الجزائر غير موجود في تونس في غالبه، بسبب الأسعار المتدنية في الجزائر للمواد الأولية التي تدخل في صناعة الحلويات والمرطبات مثل الزبدة والسكر والفرينة المدعمة من طرف الدولة.

وهناك عدد من التونسيين صاروا يستوقفون الناس في المدن الجزائرية ليسألوا عن مكان بيع الدوبارة البسكرية وشاربات بوفاريك وجوزية قسنطينة، ونقلوا الأجواء الرمضانية والعادات الجزائرية إلى تونس في انقلاب رأس على عقب للمعادلة قبل أن تعود إلى سابق عهدها بعد نهاية شهر رمضان وانقضاء العيد، حيث يبدأ موسم سياحة الجزائريين إلى مختلف المدن والمركبات السياحية التونسية.

يذكر أن سعر الدينار التونسي برغم الزحف التونسي الكبير مازال في حدود 6500 دج لكل 100 دينار تونسي، كما أن الكثير من الوكالات السياحية التونسية باشرت اتصالاتها بنظيرتها الجزائرية من أجل عرض الخدمات السياحية، مستغلة طول الصيف هذه السنة بعد أن كان رمضان طوال السنوات العشر الماضية يتواجد في قلب الصيف.

صوموا تصحو

الصوم يحارب الخلايا السرطانية

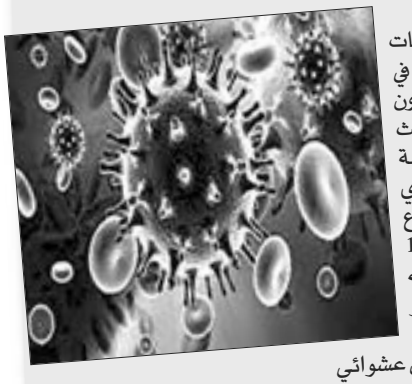

كشفت دراسات حديثة أنّ الصوم يساهم في محاربة الخلايا السرطانية دون أن يمس بالخلايا الحميدة، حيث يحفز الصيام الخلايا السليمة ويمنحها قدرة على التصدي للمواد الكيميائية فخلال الامتناع عن الأكل لمدة 8 ساعات إلى 16 ساعة يقوم الجسم بتنقية نفسه والتخلص من الخلايا غير السليمة التي قد تتحول إلى خلايا سرطانية تتكاثر بشكل عشوائي وتهاجم أعضاء الجسم.

وأثبتت الدراسات التي أجريت على فوائد العلاج بالصوم أن الجسم يلجأ خلال الصيام لاستهلاك الأنسجة الزائدة فيه، والمفاجأة أنه خلال تلك العملية يتسبب في إتلاف بعض الخلايا الشاذة التي تنتظر الفرصة للتكاثر.

وبالمثل أظهرت دراسات أخرى أنّ تعريض الخلايا السرطانية لعدة دورات من الصيام كان بنفس فاعلية العلاج الكيميائي في تأخير نمو الورم وزيادة فاعلية أدوية العلاج الكيميائي.

ونصحت بعض الدراسات الغربية بالصوم يومين في الأسبوع وهو ما أوصى به رسولنا الكريم منذ قرون.

نصائح رمضانية:

الابتعاد عن المشروبات الغازية لطرد العطش في رمضان

الإحساس بالعطش شعور يلازم الصائم خلال شهر رمضان ويزداد مع ارتفاع درجات الحرارة وقدوم فصل الصيف. لذا لابد على الصائم من اتباع بعض النصائح التي تحد خسارة الماء من الجسم وتخفف من عطشه. فيتوجب عليه الآتي:

1 – شرب 3 لترات من الماء يومياً

ذلك يشمل العصائر الطبيعية غير المحلاة والشوربة.

2 – البدء بالماء أولًا عند الإفطار وإعطاء الجسم حوالي 10 دقائق لإستعاب الماء قبل البدء .

3 – تجنُب البهارات الحارة عند السحور لأنها تزيد العطش، و الامتناع عن الأطعمة العالية بالملح مثل الزيتون، المخللات والمكسرات .

4 – استبدال الشاي والقهوة بمشروبات خالية من الكافيين مثل: البابونج، الينسون، قرفة وزنجبيل أو القهوة الخالية من الكافيين.

5 – تجنب المشروبات الغازية كبديل للماء عند الإفطار.

فتيات يبحثن عن السترة وشباب يقبلون على "الأقمصة" و"البنجاب"

رواج تجارة "الألبسة الدينية" في رمضان

تلقى الملابس الدينية الرجالية وحتى النسائية رواجا كبيرا خلال الأيام الأولى من الشهر الفضيل، حيث يتسابق كلا الجنسين للبحث عن ثياب ساترة للبدن تتناسب مع حرمة الشهر وقداسته وتخفف عليهم حرارة الجو من جهة أخرى.

زهيرة مجراب

يحرص السواد الأعظم من الصائمين على اختيار ما يرتدونه في أيام رمضان بعناية شديدة ابتغاء نيل أجر الصيام كاملا غير منقوص، على أن تكون الثياب خفيفة تقلل عليهم الحرارة كي لا يشعروا بالعطش والتعب، لذا تحولت المحلات التي تبيع الأقمصة والحجاب للوجهة الأولى للصائمين، وهو ما دفعنا لزيارة العديد منها للتقصي حول أسعارها ومعرفة الأكثر طلبا.

وجهنا بعض المواطنين المتعودين على ارتداء هذه الثياب للمحلات المختصة في الحراش وباب الوادي، فكل جديد نعثر عليه هناك وبأسعار متفاوتة وبالفعل فبمجرد دخولنا لأحد المحلات في الحراش، وجدناه يعج بالمواطنين من الجنسين قدموا للبحث عن الجديد في عالم الأقمصة "القندورة" و"البنجاب " المكون من قطعتين قميص وسروال، وقد شدتنا الألوان المتوافرة داخل المحل من أزرق سماوي، حمر رماني وأخضر بجميع تدرجاته وكلها تريح العين، وعن الأسعار يقول محدثنا بخصوص "البنجاب" فهي تبدأ من 2500 دج وصولا حتى 3600 دج حسب نوعية القماش، ويكثر الطلب عليها في شهر رمضان من قبل الشباب الذين يفضلون ارتداءها لصلاة التراويح أو في عطلة نهاية الأسبوع. وأكد لنا صاحب المحل تمسك فئات أخرى بالقميص العادي "القندورة"، وهناك من تفضل "الجلابة المغربية" بالنسبة للرجال دوما، والأسعار تتراوح من 2200 إلى 5000 دج فالنوعية والتطريزات هي التي تتحكم في السعر.

واصلنا جولتنا باتجاه محل آخر وهناك فاق عدد الجنس اللطيف المفتشات على حجابات وجلابيب من النوعية الجيدة بأقمشة خفيفة أعداد الرجال، حيث أوضح لنا صاحب المحل، بأن بضاعته جميعها مستوردة من الإمارات، السعودية، المغرب فهنا بالإمكان العثور على الطلب بأسعار مختلفة حسب البلد المصنع، ليضيف بأن النساء أكثر تطلبا من الرجال فهن يبحثن عن خامات قماش معينة وبألوان محددة وأسعار منخفضة، فمثلا أسعار الحجاب تبدأ من 3500 دج وهناك عباءات تصل 12000 دج من النوعية الجيدة، وهناك عباءات تفوق هذا السعر لكنه لا يعرضها في المحل بل يجلبها تحت الطلب. ويكمل البائع توجد سيدات لسن محتجبات لكنهن حريصات على ارتداء الحجاب بدون خمار أو الجلابية المغربية عند خروجهن للتسوق في رمضان، وهذا لرغبتهن في السترة والحفاظ على صيامهن.

ولا يقتصر الأمر على الحجابات والأقمصة فقد كشف لنا التجار عن ارتفاع مبيعات ملابس الصلاة بنوعيها القطعة الواحدة، والتي يبلغ سعرها 1200 دج وقطعتين بـ 600 دج، وهناك الكثير من المواطنين الذين ينتهزون فرصة الشهر الفضيل لشراء السواك، المسك، والبخور من العلامات الشهيرة لتعطير منازلهم، وبالأخص "بخور مكة" حتى يخلقوا أجواء مختلفة تميز شهر الصيام عن باقي أيام العام.

رمضان وكريم

المقامة الرمضانية

■ صالح سعودي

حراك البرمة والحرص على الحرمة

ما أحلى العيش لإعادة تثبيت حجر الأساس، في زمن حراك البرمة وانقلاب "الكسكاس"، حينها لا تفرّق بين الغالب والمغلوب، مادام أن جميع الفروق والجزئيات تذوب، فـ"القنوشة" في شهر رمضان تصنع الهوشة، والكسكاس رغم مزاجياته يضمن ميكانيزمات البربوشة، صحيح أن الجميع اختلط عليهم الحساب في شعبان، رغم أن السير العام للحراك يبعث على الأمان، في وقت كان يعيش بشكركر يعيش على سيمفونية "هم يضحك وهم يبكي" وخليها تتكركر، وإذا عرف السبب بطل العجب وزاد الغضب، لأن فالكثير باتوا يتدخلون فيما لا يعنيهم ونسوا أن ذلك سيعييهم، والأكثر من هذا فقد انتشرت توابل "الفهامة" والتعلم في رؤوس اليتامى، في ظل منطق "قريني وأنا سيدك" وماتزعفش راني حبيبك، ولا يديك ولا يجيبك، لكن صدمة الامتحانات والمحاسبات تجعل بعض الجماعات تموت هلعا حتى الممات، مادام أن الغش تعشش والفساد تكدس ورغم ذلك ينالون المقابل وهم في سبات، فكان لزاما أن تعطي لهم دروسا في عز الشوق إلى الشوربة والبوراك، ولسان حالهم يقول.. العمل هو الأمل وليس دق الأحناك، فنحن لسنا قططا ولا أفناك، بل نحن من الجيل المؤسس للحراك.. فعليهم أن يأخذوا العبرة من غضب البرمة في عز الحرص على الحرمة، حينها لا ينفع مرق القنوشة ولا كسكاس البربوشة.

شعبان في رمضان

التيسير في المُيسّر

■ عمار يزلي

ما إن رميت الملعقة جانبا، ودون أن أسأل من أين لكم بفطور اليوم، لأني لم أذهب للسوق منذ زمن ولم أعط دينارا واحدا لأي أحد من مدة، رميت بضع خطوات واقفا باتجاه باب الخروج أهم بالالتحاق بالمقهى حيث تجتمع الشلة للحديث حول نتائج المونديال ولعب الدومينو والروندة والبوكير من أجل الشامية وقلب اللوز. غير أني في آخر خطوة تذكرت المغرب. فقلت أعود وأصليها قبل أن أخرج، ثم عدلت عن الأمر بحجة أني "مقلق".. من الصباح وصحابي يستناوني في القهوى، البرطية راها بدات! طولت عليهم. قلت سوف أصليها عندما أعود (صليتها في وقتها..قبل صلاة العشاء، التي صليتها قبيل الصبح وأخرت صلاة الصبح إلى ما قبل المغرب!).

في المقهى، كان الدخان يحجب الأنظار (أحسن! كان يحجب عني على أقل رؤية بعض الكمامير! بعضهم كان يعمل معي وبعضهم عملت عنده وبعضهم الآخر لم أعمل له شيئا ولكني أكرهه هكذا لوجه الله.. هكذا...من عندهم! يبدون لي "أنتيباتيك" دون أن أعرفهم!

ولأنه لم يكن في جيبي لا مال ولا أعمال، بعد أن صرفت نحو مليون سنتيم من أجل ضمان نومة مريحة في شهر رمضان! صرفتها على تأثيث البيت وسلامة أمني حتى لا أرى ولا أسمع من الصباح إلى المساء!، فقد راهنت على الربح، لأن الخسارة تعني بالنسبة اليوم أن "أكردي" وأنا "الكريدي" عندما أبدؤه، لا أخرج منه! كريدي، يتبع كريدي حتى أني لا أجد "إينيتي" واحدة في هاتفي استعملها للضرورة "باش نبيبي"! "الكريدي ما كانش.. مع أن الكريدي كاين!. الحمد لله ربي جاب التيسير في الميسر، وكنت أنا وبوشعور صاحبي قد تغلبنا على الثنائي العتيد "القاوري وعوج الركالة"، وأكلنا الزلابية وصباع القاضي والشامية حتى قلنا فيكس! إضافة إلى القهاوي وأتايات والدخان! بقينا على هذا الحال إلى غاية الساعة 4 صباحا. الحمد لله لم يكن قد بقي الكثير من الناس في المقهى، مما زادنا إصرارا على إطالة أمد الليل (يا ليل طول أو لا تطول، لابد لي أن أسهرك).. هذه الأغنية تذكرني بأنه في العصر الأخير من حضارة الأندلس، كنا لا نختلف كثيرا عن حضارة "آمالوس" التي نعيش فيها! لا يهم.. ما يهمني هو أننا ضربنا الثنائي القاوري وعوج الركالة" بعشر برطيات مقابل واحدة! البرريزل يا محاينك البريزيل!

تركنا المقهى وهم يسيقون وكنا نحن أربعة فقط! عندما دخلناها لأول مرة بعد المغرب كنا عشرة، ثم بعد صلاة التراويح تضاعف العدد ثلاث مرات، وبقي يتضاعف إلى غاية منتصف الليل ثم بدأ في التناقص تدريجيا، إلى أن بقينا نحن الأربعة في الدور النهائي! وصلنا إلى "لافينال" (لو خسرت، لكنت قد بقيت أسيق القهوى!)

دخلت البيت، ومصاريني تعوي كالكلب! (الكلب يعوي أم يزأر؟ ماذا يقولون عنه؟ ..ما علابالیش؟)..مصاريني كانت تخور مثل القرد.. وتزغرد مثل الدجاجة.. مررت مرور الكرام على الثلاجة أسألها عن صحتها وعن أحوالها، ففتحت فمها فارغة. ثم قلت: أسلم على "الفور" فورا، قبل أن أذهب لأصلي المغرب والعشاء ثم أنام، فلم أجد فيه شيئا مدسوسا لا مالحا ولا مسوسا! (بورطان، موالفين يدسو الماكلة فيه..! بدلوا الطيكطاك؟؟)..سنرى تحت السداري! هاا..جبرته! طاجين بالكفتة والدنجان..! تعالى يا حبيبي..اشتقت لك ياروحي.. وأشرع في التهامه، به بما أعطاه الله! دون أن أسأل نفسي لمن هذا الحق أو لماذا هذا الباطل! (قبل أن أكتشف أنه كان أكلا فاسدا لثلاثة أيام خلت، تركت هنا لأجل القطة التي لم تدخل منذ يومين للبيت)

وذهبت لأنام وبطني يمووووء!

حوار مع صائم

نسينا الخضر في الحراك

■ ما أريك في المشاركة المرتقبة للخضر في الكان؟

□□ سؤال غريب فعلا فمنذ عشر سنوات في زمن أم درمان، لم يكن الناس يتحدثون عن شيء سوى عن كرة القدم، عن زياني ومطمور وعنتر يحيى، أما الآن فأنا أقضي يومي في الأسواق والجوامع وليلي في المقاهي ولا أحد يتحدث عن كأس إفريقيا.

■ ربما عدم الاهتمام بالخضر سيؤدي إلى تحقيق نتائج طيبة؟

□□ الناس لا همّ لهم الآن سوى تسجيل أهداف في مرمى النظام، أخشى أن يفوز الخضر باللقب ولا يخرج مواطن واحد للاحتفال باللقب كما جرت العادة.

■ هل تسافر إلى القاهرة لمتابعة أمم إفريقيا في جوان؟

□□ أضحكتني، أنا كنت مع من كانوا في أم درمان، سافرت مع الجزائريين إلى السودان، أذكر أنهم قالوا بأن 17 مليون جزائري سجلوا أنفسهم للسفر إلى السودان، أظن بأن هذا الـ 17 مليون هم من صنعوا الآن المسيرات، لا أظن بأن عدد الجزائريين الذين سيسافرون إلى مصر سيفوق الخمسة آلاف.

■ ماذا لو جمعت المباراة النهائية بين منتخب مصر والجزائر؟

□□ هي مباراة قوية وقد تسرق اهتمام الناس ولكن لـ 90 دقيقة فقط، ومجرد نهايتها سنهتم بمستقبل أبنائنا، الناس استشعرت الخطر، والنظام السابق كان يبتهج بتأهل الخضر وتحقيقهم للنتائج الجيدة، من أجل إسكارنا حتى يفعل ما يريد، نحن نبتهج في الشارع بالانتصارات الكروية وهم يهرّبون المال العام إلى الخارج.

■ ب.ع

الأخطاء السبعة

زعمة صايمين

ثلاجة يا عباد الله!

■ بقلم: أحمد بلخن

ما جرى هذا الأسبوع للصحفي الجزائري في الدوحة تتحمل مسؤوليته أذرع الدولة العميقة وحدها التي أفسدت كل شيء جميل في هذه البلاد خلال سنين طويلة وشوّهت المفاهيم وقلبت القيم حتى انقلبت وذهبت عقول كل الفحول الأحرار داخل وخارج الوطن.

أنا أيضا يا إخواني (لا تتساو الشهداء) مذ علمت بالحدث وأنا أشعر بالحسرة العميقة والحزن والشفقة والاكتئاب على هذا الصحفي رغم أني لم ألتقه سوى مرة واحدة في حياتي حينما كان يشتغل في جريدة الشروق اليومي خلال اجتماع عمل للمراسلين، وأشهد أنه (كان) من شباب الجزائر الطيبين العصاميين، والأذكياء الطموحين، ويتمتع بقدر كبير من الحكمة والرزانة في تقدير الأمور، بدليل أنه (فاقلها بكري) واختار الهجرة بشجاعة حينما تردد الكثيرون ونجح في الالتحاق بأضخم وأهم المؤسسات الإعلامية الرياضية في العالم واستقر في قطر وعاش (لباس بيه)، فما الذي جرى؟

صحيح يبدو حاليا لأصحاب القلوب المريضة كمدريدي الهيام لكنه خلق في الأصل وملعقة برشلونة في فمه وصحيح يبدو أحيانا من بعيد خفيفا ومتعصبا ومتمهبلا ومندفعا وعاطفيا لكنه في الحقيقة كل ذلك، وإلا من يمكنه أن يفكر كما فكر ويفعل ما فعل؟

ثلاجة يا عباد الله!...

الناس في لحظة اشتياق أو جنون أو توحم قد تشتهي دلاعة أو كبدة أو شخشوخة أو حميص أو أي شيء، أو حتى كوكايين، لكن الصحفي إياه وفي منتصف أول سهرة رمضانية اشتهى شراء ثلاجة (!)... وقبل طلوع الفجر قصد بالبيجامة أول محل واشترى أكبر ثلاجة وعاد بها مهرولا وسط ذهول أهله، ومن حسن الحظ كان صحفي الشروق السابق أبوطالب شبوب يراقب الوضع – كعادته – وحفظ سر صديقه طبعا، ولولاه لكان سيشتري ثلاث ثلاجات دفعة واحدة ،،، ولحد اليوم لا أحد يدري لماذا فعل ما فعل؟ ربما لوثة عقل مفاجئة كما تمنى الحاقدون أو لعنة البارصا كما أشاع أغلب الرفاق أو هي محاكاة لثلاجة السيسي التي (كان) لا يوجد فيها غير المية، أما رأيي أنا فأؤكد ما قلته في البداية، أذرع الدولة العميقة التي تحاول اغتيال روح الحراك وتشويهه والتشكيك في نشطائه هي التي أذهبت عقله وزاد عليها الصيام وبرشلونة، لذلك تضامنا معه قررت شراء ثلاجة.

هبلتوا العباد يا السراقين.

رباعيات الصيام

■ عمار يزلي

أربعة لا تعاشرهم دقيقة

■ امرأة تجعل من السحارة والمشعوذة صديقة.

■ حماة تعمل على أن تجعل من ابنتها طليقة.

■ ثرثار لا يتوقف حتى يركب عليك الشقيقة.

■ وجارة تدخل لدارك، فتشعل فيها حربا وحريقه.

لسعة مفطرة

■ صالح سعودي

■ بن قرينة يكشف: باعوا فيلات قيمتها 30 مليارا بـ 14 مليون في موريتي/ شكرا للحراك الذي جعل الجميع يتكلم ويتحرك.

■ تسريبات البكالوريا ستجر بن غبريط إلى التحقيق/ بن غبريط ولا تترك الأثر.. قد تمسح الموس في الموظفين العاديين.

■ نواب البرلمان والمعارضون يقاطعون نشاط بوشارب ويطالبونه بالرحيل/ نترقب سقوط الباء الثانية من البرلمان.

■ ولد عباس وبركات أكلا أموال الفقراء والمعوقين/ وهل تركوا سنتيما من أموال الأصحاء وبقية المواطنين.

■ مجلة الجيش: أحزاب مملة بإيديولوجيات بالية تتحرك بتعليمات مسؤولين سابقين/ رماها الشعب قبل أن يرميها جيش الشعب.

■ قطع الأنترنيت بمراكز إجراء البكالوريا لمواجهة التسريبات/ وتعود حليمة مجددا إلى عادتها القديمة.

■ رئيس رائد القبة: شكونا بوسعادة وتلمسان وعنابة إلى الاتحادية الدولية لمكافحة الفساد الرياضي/ الفساد ساهم فيه الجميع ويشتكي منه الجميع.. غريب وعجيب.

■ 10 آلاف شرطي لتأمين العاصمة خلال رمضان/ وكأننا في حرب ولسنا في رمضان شهر العبادة والهدوء والأمان.

■ احتجاجات متواصلة ضد سيدهم السعيد في كل مكان/ من اللازم أن يلتحق بجماعة العصابة وجماعة عسل بوتفليقة.

■ أبواق تريد مرحلة انتقالية على المقاس لخدمة أجندة عرابيها/ حين تفضح قيادة الجيش الأقلية الساحقة على المكشوف.

آخر لسعة

■ مير يعتدي على مواطن ويدخله المستشفى بمعسكر/ حين يتحوّل المير إلى بعير ويصك مثل الحمير.

مع فطوركم

وزارة المجاهدين ووزارة الحراك الشعبي؟

■ ب.ع

السيد خالد بونجمة الذي لم نسمع له رأي سديد منذ أن ابتلانا الله به، قال بالحرف الواحد بأنه كان مع الرئيس السابق من أجل حصول المجاهدين وأبناء الشهداء على حقوقهم، وساند الآن الحراك الشعبي من أجل حصول المجاهدين على حقوقهم، وقال بأنه سيبقى في منصبه وسيبقى يقاوم إلى أن يحصل المجاهدون وأبناء الشهداء على حقوقهم على بعد بضع سنوات من مرور ستين سنة على الاستقلال.

هناك وزارات كثيرة في الجزائر، ظلت دائما مجرد بنوك توزع المال والهبات من دون أن تنتج عملا تاريخيا أو تقدم فكرة واحدة، ولن نكون ظالمين إذا أدرجنا وزارة المجاهدين ضمن هذه الحقائب، فميزانيتها هي الثانية بعد ميزانية وزارة الدفاع، وهي عشرات أضعاف وزارة البحث العلمي والتكنولوجيا، وبرغم هذه الملايير إلا أننا لحد الآن لم نكتب تاريخا ولو وجيزا للثورة وما زلنا نجتر بعض الكتب التي خطها المستعمر أو كتبها من لا ثقة فيه. لقد شارك الجزائريون جميعا في الثورة كما يشاركون حاليا جميعا في الحراك الشعبي، وفضل البعض أن يوثّق لنفسه ببطاقة حتى ينال من الامتيازات المادية من سيارات وسيارات أجرة ومساكن وقطع أرضية وعمرات ومناصب في أعلى الهرم، كما يوثّق بعض الشباب حراكهم على الفضاء الأزرق ظنا بأن التاريخ سيعيد نفسه، فكما كان للأولين وزارة المجاهدين فسيكون لهم وزارة للحراك.

القناة تلبي طلبات المشاهدين.. وتستأنف بث المسلسل التركي في الشهر الفضيل

"قيامة أرطغرل 4" يعود في رمضان حصريا على شاشة الشروق!

استأنفت قناة "الشروق تي في" عرض الموسم الرابع من المسلسل التاريخي الضخم "قيامة ارطغرل" المدبلج باللغة العربية في رمضان بعد توقفه في أيامه الأولى، وهذا بعد الطلبات العديدة للمشاهدين والنشطاء على صفحات التواصل الاجتماعي، الذين أصروا على متابعة العمل في الشهر الفضيل على "الشاشة البرتقالية"، حيث يلقي متابعة لافتة من طرف الجزائريين من خلال عدد أرقام المشاهدة القياسية التي حققها العمل العثماني.

■ حسام.ف

مسلسل "قيامة أرطغرل" وهو أحد أنجح المسلسلات في تركيا والعالم، وتدور أحداثه، في القرن الـ13 الميلادي، ويعرض سيرة حياة البطل أرطغرل بن سليمان شاه، زعيم قبيلة قايي، وهو من أتراك الأوغوز المسلمين (التركمان)، ووالد عثمان الأول، مؤسس الدولة العثمانية (656هـ ـ 1258م/ 726هـ ـ 1326م). ويبث مسلسل "قيامة أرطغرل" في أكثر من 85 دولة، وشاهده خلال المواسم السابقة نحو 3 ملايير، والموسم الخامس هو الأخير، لينطلق في سلسلة جديدة باسم "قيامة عثمان غازي".

وحققت المسلسلات التركية نجاحا ملحوظا، خلال السنوات العشر الأخيرة، على شاشات 156 دولة، بحجم تصدير بلغ قرابة 350 مليون دولار. وفاز المسلسل بجائزة الفراشة الذهبية (التركي) لأفضل مسلسل تلفزيوني عام 2016. ودائمًا ما يحتل "قيامة ارطغرل" النسب العالية من المشاهدة الأسبوعية والشهرية. وللمسلسل شعبية كبيرة في تركيا وخارجها، وكثيرًا ما يُستعان بالممثلين في فعاليات شعبية مثل ذكرى فتح القسطنطينية بحضور الرئيس أردوغان، كما زار موقع التصوير الكثير من السياسيين الأتراك والرئيس الفنزويلي نيكولاس مادورو. "قيامة أرطغرل 4" يعرض يوميا في رمضان الساعة 01.03 ليلا على "الشروق العامة".

في الميزان

● **مروان قروابي:**

ظهوره كبطل رئيسي في "بيبيش وبيبيشة 5" لم يضف أي شيء للسيتكوم، لم يتطور ويغلب على تمثيله "العياط" بزاف على طريقة "الحاج لخضر" ربي يذكرو بالخير.

● **ميستر آبي:**

انضم بصفة رسمية إلى قائمة الرّعاة الرسميين لكاميرا كاشي 2019، مع المترشح للرئاسيات أحمد بوعناني، شفناك ضحية مرتين في "حنا هكا" و"بالاك موراك" على قناة "الشروق".. زعما ديت "الكاشي" في الكاميرا كاشي؟

● **إسلام عزّيس:**

رائعة هي الرسائل الاجتماعية الهادفة التي تمررها في الكاميرا الخفية "عيش تشوف".. يبدو أنه اتعظ من الانتقادات اللاذعة الموجهة إليه الموسم الماضي في "دار التكسار" واستضافته بمغنيات الملاهي الليلية مع الشابة دليلة ووردة "شارلومونتي"!

نجم في رمضان

منال غربي.. بين "ورد أسود" و"قعدتنا جزائرية"!

بعد أن عرفها المشاهد في تقديم البرنامج الغنائي لاكتشاف المواهب "ألحان وشباب" على شاشة التلفزيون الجزائري وبرنامج "استوديو 8" على "الشروق بلوس"، تشارك منال غربي ضمن المسلسل الدرامي السوري – الجزائري "ورد أسود" من بطولة خالد بن عيسى وزكريا بن محمد وأميرة شرابي وزهرة حركات، أما من الجانب السوري فيحضر كل من سلوم حداد وديمة قندلفت وصباح الجزائري وفادي صبيح ووائل شرف وجابر جوخدار ولبنى بدور وميري كوجك وترف التقي. وستظهر منال غربي في الحلقات المقبلة من العمل الذي يبث على شاشة "الشروق". كما تطل غربي على المشاهدين في برنامج عبر قناة الطبخ والمرأة "سميرة تي في" يحمل عنوان "قعدتنا جزائرية" طيلة أيام شهر رمضان المعظم، حيث تتطرق في حصتها إلى مواضيع تخص عادات وتقاليد الجزائريين في الشهر الفضيل باستضافة فنانين ومغنين وممثلين.

■ حسام. ف

رقم في الأخبار

رغم تكبيل مشايخه.. عودة "سواعد الإخاء" في موسم سابع!

يجمع البرنامج الديني "سواعد الإخاء" في موسمه السابع على "الشروق تي في"، عددا من الأئمة والدعاة في الوطن العربي من بينهم راتب النابلسي وعمر عبد الكافي يقوم بتقديمه محمد السيد، حيث تتنوع الموضوعات المطروحة خلال الحلقات. وحقق البرنامج في طبعاته السابقة نجاحا جماهيريا كبيرا، وعرضت حلقاته على أكثر من خمسين قناة عربية. وعاد "سواعد الإخاء" هذا العام، بعد أن تفرّق الدعاة الذين كانوا فيه ما بين معتقلٍ وصامتٍ ومتّهم بالإرهاب، ليطلّ في حُلّة جديدة تخلو منهم. وفي السنوات السّابقة كان يتم تصوير البرنامج في تركيا؛ نظراً لتعرّض الدعاة إلى مضايقات في السعودية وبعض دول الخليج قد تؤدّي بهم إلى السجن.

■ حسام. ف

شاشة عربية

أمير كرارة: لم أقتنع ببطولة مسلسل "كلبش"!

أعلن الممثل المصري أمير كرارة أنه لا يهتم بمشاهدات "يوتيوب"، وقال إن هذه المنصة الالكترونية هي بالنسبة إليه بمثابة الشارع.

جاء ذلك خلال استضافته ليل أول من أمس، في برنامج "عائشة شو" الذي تقدمه المذيعة التونسية عائشة عثمان على شاشتي "النهار" و"القاهرة والناس".

وعن كواليس اختياره لبطولة مسلسل "كلبش" الذي حقق نجاحاً كبيراً، قال كرارة: لم أكن موافقاً على بطولة "كلبش"، وتحدث إليّ عنه المنتج محمد عبد الحميد أكثر من مرة، الى أن وافقت أخيراً من دون اقتناع، وكنت رافضاً لقراءة سيناريو المسلسل، الذي تأجل لخمس سنوات، إلى أن أقنعني المنتج محمد عبد الحميد والمؤلف باهر دويدار والمخرج بيتر ميمي، لكنني فوجئت بردود فعل الجمهور والصدى القوي الذي حققه في الشارع المصري منذ عرض الحلقة الأولى. ورأى أن هذا العمل تعويض من الله سبحانه وتعالى عن فشل مسلسل "الطبال"، الذي أبدى ندمه على تجسيد بطولته، مؤكداً أنه لو عاد به الزمن لما شارك به. وعن منافسيه، قال: "أحمد عز وأحمد السقا وكريم عبد العزيز أصدقائي، وهم (برنسات مصر)، ويسبقونني بخطوات".

■ ح. ف

● **باقة قنوات الشروق SD**
DS 27500 V 10922

● **باقة قنوات الشروق HD**
DS 5000 V 10992

فايسبووووووك

محمد علال: سيناريو "الرايس قورصو".. مبتذل!

انتقد الإعلامي الجزائري محمد علال، مسلسل "الرايس قورصو" لبطله صالح أوقروت ومخرجه المصري عادل أديب، وهو العمل الذي صنع الجدل في الآونة الاخيرة ويعرض حاليا خلال شهر رمضان. وقال محمد علال في تغريدة له على صفحته في موقع التواصل الاجتماعي "فايسبوك": "لا أود الحكم على العمل من الحلقة الأولى ولكن أنا متأكد لو استمرت حلقات الرايس قورصو على هذا النحو في الصورة والصوت والسيناريو المترهل إلى حد الابتذال فأنا على يقين تام بأن أول من سيتبرأ منه وينتقده هم الممثلين الذين شاركوا فيه، خاصة الذين تم تجاهل أسمائهم في الجنيريك... الخلاصة: "الحشو لا يصنع عملا جيدا ولا حتى حشوة جيدة للجمهور".

■ ح. ف

جديد x جديد

جورج قرداحي في مسابقة رمضانية جديدة!

يطل الإعلامي اللبناني جورج قرداحي يومياً في رمضان من خلال برنامجه الجديد "اسم من مصر" الذي يعرض على "أون إي" و"الحياة" و"سي بي سي" و"دي إم سي". ويعد البرنامج مسابقة على المستوى الشكلي، ولكن في المضمون سيكتشف المشاهد أنها مسابقة سهلة جدًا، إذ يستهله قرداحي في سرد قصة حياة وأعمال وإنجازات شخصية ما من دون ذكر اسمها، وفي نهاية الحلقة يعرض 3 أسماء يختار منها المشاهد اسم صاحب القصة التي وردت في الحلقة. ويوميًا سيكون هناك فائز بجائزة قيمتها 100 ألف جنيه، إذ يذهب قرداحي إلى الفائزين في بيوتهم ويسلمهم الجائزة بنفسه. أما في المضمون فهذا البرنامج لفتة تكريمية رمضانية لشخصيات مصرية رفعت اسم مصر، من خلال ما حققته في حياتها من تميز وإبداع وعبقرية، ويختار كل يوم اسما أضاء فضاءات مصر والعالم بعلمه أو بفنه أو بأدبه أو بثقافته أو بشعره أو بتفوقه.

■ ح. ف

شاهدت لك

سامية أيوب ضحية ثعبان "بلاك موراك"!

وقعت الفنانة الجزائرية سامية أيوب ضحية لبرنامج الكاميرا الخفية "بلاك موراك" في الحلقة الرابعة التي عرضت على شاشة "الشروق العامة". وقام "صفوان" معد "الكاميرا كاشي" بإيهام ضيفته بأنها ستشارك في برنامج للتحديات بـ"سيرك عمار" قبل أن يفاجئها بثعبان ضخم التف عليها بشكل كامل وهي مغمضة العينين، وبمجرد مشاهدتها الثعبان الضخم كاد أن يغمى عليها من شدة الخوف. ولقيت حلقات المقلب الفكاهي "بالاك موراك" متابعة كبيرة وتفاعلا قياسيا لدى رواد مواقع التواصل الاجتماعي "فايسبوك"، "يوتيوب"، "انستغرام"، حيث قاربت نصف مليون مشاهدة.

■ ح. ف

الاستعانة بالخبرة الأجنبية في الدراما الجزائرية يقسم الساحة

نقص التكوين يغيّب صورة الجزائري لصالح استنساخ الواقع التركي المصري

سجلت الأعمال الجزائرية في رمضان هذا الموسم الاعتماد على الخبرات الأجنبية سواء في الإخراج أو المؤثرات الخاصة. هذه الظاهرة التي كانت حكرا على السينما زحفت هذه السنة على الأعمال التلفزيونية وقد أثار هذا الأمر الكثير من النقاش على صفحات مواقع التواصل الاجتماعي بين من يعتقد أن الأمر ضرورة ولا بد منه في ظل غياب مدارس التكوين في الجزائر. وافتقادنا إلى الطاقات والكفاءات التي بإمكانها تقديم ما يبهر المشاهد صوتا وصورة.

زهية.م

تباينت واختلفت آراء من تحدثت إليهم "الشروق" بين مستحسن ومستهجن للخطوة، فقد أكدت الفنانة نضال في تصريح لـ"الشروق" أن "اللجوء إلى الاستعانة بالخبرة الأجنبية أمر جيد لأنه يعطي للساحة الفنية الجزائرية نفسا جديدا جميلا، وتكون أداة فعالة في التكوين". وتعتقد نضال أن الجزائر ليست استثناء في هذا الاتجاه، حيث تم من قبل اللجوء إلى نفس الطريقة في استقطاب الكفاءات في عدد من الدول العربية على غرار، مصر، ودول الخليج، ولبنان وحتى تونس.عندما تم احتواء المبدعين وتسخير كافة الإمكانيات أمامهم. وأعطت نتائج مذهلة في الدراما والسينما. وأضافت نضال قائلة إن "الأعمال المشتركة تفتح آفاقا جديدة ومغرية أمام الإبداع والمبدعين. ثم إن الفن لا يعترف بالحدود ولا بالجنسيات".

عماد بن شيني يعتقد أن الاستعانة بالخبرة الأجنبية في الدراما التلفزيونية يجب أن يخضع لاحتياجات الساحة الوطنية، وتراعى فيه مصلحة الفنان والطاقات الجزائرية، فبن شني لا يرى أي حرج في الاستعانة بالمخرجين الأجانب طالما أننا نفتقر لمن يمكن تعويضهم، لكن في المقابل مثلا يرى بن شني أن الاستعانة بفريق أجنبي في المؤثرات الخاصة ونحن نملك طاقات جزائرية بإمكانها تقديم خدمة مماثلة أو أفضل منها لا يمكن توصيفه إلا بعقدة تفضيل الأجنبي. الاستعانة بالطاقات الأجنبية في الأعمال التي تبث حاليا طرح عددا من الإشكاليات وعلى رأسها مشكلة بيئة العمل وإسقاطها على الأعمال، حيث يرى في هذا الجانب المخرج عصام تعشيت أن "مشكل الاستعانة بتقنيين وفنيين من الخارج هو أن هؤلاء المخرجين الأجانب لن يقوموا بإنتاج مسلسلات تتكلم عن حقيقة واقع الجزائر.. بعض المسلسلات تبدو في مناخ مصري لا مناخ جزائري وبعضها الآخر يبدو أنه في مناخ تركي.. لكن أن نرى الطباع الجزائرية في مسلسلاتنا فلا وجود لها إطلاقا... ويضيف تعشيت قائلا "أنا لم أستسغ هذه الاستعانة بالمخرجين الذين لا يعرفون واقع الجزائر..فمثلا المجتمع المصري غير المجتمع الجزائر.. وأن يقوم مخرج بفرض واقع مصري لحارات مصرية على مدينة ليس بها نفس الواقع ونفس رائحة العيش فهنا لا تصدق القصة إطلاقا.." يفرق عصام تعشيت بين الجانب التقني وبين إسقاط الواقع عن آخر..."أنا معجب بالتقنية والتصوير فقط. أما من ناحية السيناريو والديكور والملابس والأفكار فهي تخص مصر وتركيا لا الجزائر.. لذلك أنا لا أحبذ أبدا الاستعانة بالمخرجين الأجانب فهناك كفاءات كبيرة في الجزائر يجب وضع الثقة فيها.. لأنهم يعرفون الواقع الجزائري".يرى صاحب سيناريو "عنتر نسيب الشداد" سفينان دحماني، أن الاستعانة بالكفاءات الأجنبية وخاصة المخرجين ضرورة لا بد منها أملتها قلة خبرة وتجربة المخرجين في الجزائر في التقنيات الجديدة "للأسف المخرجون عندنا لا يتحكمون في التقنيات العالية ولا توجد عندنا مراكز تكوين لتعليم التقنيات الحديثة في الإخراج"، ويضيف المتحدث للشروق أن اليوم أضحى من الصعب أن تعثر على مخرج محترف في الكوميديا. هذا الرأي لا تتقاسمه المخرجة فاطمة وزان التي ترى أن الاستعانة بالمخرجين الأجانب واستنساخ القصص التركية والمصرية هدفها جلب المشاهد لكن ما يغيب عن أذهان صانعي هذه الأعمال أن المشاهد الجزائري ليس غبيا ويتفاعل مع الأعمال التي تعبر عن واقعه ويجد نفسه فيها.

نوستالجيا:

في الأسماء وأعمال الزمن الجميل

الحاج رحيم أبو الكاميرا الخفية في الجزائر

زهية.م

يعد الحاج رحيم واحدا من أهم المخرجين الذين فقدتهم الجزائر منذ سنتين وكان أول من قدم برنامج الكاميرا الخفية في التلفزيون الجزائري عام 1970 يوم كان هذا النوع من البرامج مرتبطا بفكرة وله أهداف نبيلة تتعلق بالترفيه والترويح عن الناس قبل أن ينحدر هذا النوع من البرامج إلى الابتذال والعنف وتحقير الذات، حيث قدم "خالي والتيليغراف" إذ كان رحيم يعتبر الكاميرا الخفية من البرامج الصعبة، بل كانت الأصعب التي أنجزها طيلة مساره الفني لأنها تصنف في خانة السهل الممتنع، وتخضع للبحث والدراسة، وكان رحيم مخرجا ملما بقضايا مجتمعه وله رؤية فنية هادفة وهذا شيء يجمع عليه كل من عرف الرجل وعمل معه.قدم الحاج رحيم عدة أعمال للتلفزيون الجزائري سجلته في خانة المخرجين المبدعين الذين يصعب تعويضهم كان آخر عمل قدمه الحاج رحيم المسلسل الاجتماعي "زواج ليلة تدبيرو عام"، وقبله كان قد وقع عديد الأفلام مثل سركاجي العام 1982، ومسلسل حكايات الناس العام 1985 وفيلم نهاية إضراب العام 1992 وبورتريه العام 1994 وفيلم الكوميدي "رحلة شويطر" في العام 1976.عرف عن الحاج رحيم أنه كان ينتقد الأوضاع الاجتماعية بذكاء بنفس الطريقة التي كان فيها الراحل يدعو إلى التفتح على أفكار المخرجين الشباب ويناضل من أجل فتح قطاع السمعي البصري للخواص بهدف خلق ديناميكية إيجابية للسينما الجزائرية.

تحتضنه الرباط من 21 إلى 29 ماي الجاري

سمير تومي في الطبعة 18 لمهرجان موازين "إيقاعات"

يشارك مغني الأندلسي سمير تومي في الطبعة 18 لمهرجان موازين "إيقاعات العالم" الموسيقي العالمي التي تعقد فعالياتها بالعاصمة المغربية الرباط من 21 إلى 29 يونيو المقبل حسبما أوردته مؤخرا الصحافة المغربية.وبدأ تومي مشواره الموسيقي عام 1979 بالجزائر العاصمة مع جمعية "الدزايرية الموصلية" حيث تعلم العزف على آلتي الماندولين والكمان قبل أن يؤسس في 1992 فرقته الخاصة التي قدمت عديد الأعمال التراثية في الأندلسي والحوزي بالإضافة لأغاني عدد من كبار الفنانين الجزائريين كرابح درياسة وأحمد وهبي وبلاوي الهواري.

ويشارك في هذه التظاهرة فنانون وفرق موسيقية من لبنان وإسبانيا والولايات المتحدة الأمريكية وفرنسا ومصر بالإضافة إلى البلد المنظم المغرب.ومن بين الأسماء الحاضرة الموسيقار اللبناني زياد الرحباني ومغني الراب الفرنسي ذي الأصول الكونغولية عبد المليك وعازف الباس الأمريكي ستانلي كلارك والمغني المصري محمد محسن وكذا فرقة "بالي فلامنكو دي أندلوثيا" الإسبانية.

ويعتبر مهرجان موازين "إيقاعات العالم" –الذي تأسس في 2001 وتنظمه جمعية **Maroc-Cultures** (مغرب–ثقافات)– أهم مهرجان موسيقي دولي بالمغرب.

■واج

مؤسسة فنون وثقافة سطرت برنامجا ثريا ومنوعا

الشعبي والموسيقى الأندلسية تزينان سهرات رمضان بالعاصمة

حسان مرابط

تسطر ككل سنة مؤسسة فنون وثقافة لولاية الجزائر، بحلول شهر رمضان المبارك، برنامجا فنيا وثقافيا ثريا ومنوعا يستمتع به الجمهور العاصمي طوال شهر كامل على مستوى ملحقاتها، وتتخلل البرنامج عروض مسرحية وفنية ومسابقات.وكما عودت مؤسسة فنون وثقافة جمهورها ببرامجها الفنية والثقافية الثرية التي لا تقل أهميتها عن مواسمها السابقة، سيكتشف الجمهور طوال رمضان الجاري، برامج منوعة تمزج بين مختلف الألوان الثقافية والفنية.

وخلال الشهر الفضيل خصت مؤسسة فنون وثقافة للموسيقى الجزائرية حيزا مهما، حيث سيحظى مسرح "الصابلات سيد علي كويرات" بحصة الأسد، ويكون فضاء تلتقي فيه العائلات ومختلف الألوان الموسيقية القبائلية والعاصمية والشاوية والحوزي وغيرها والتي يتداول على تقديم كبار الفنانين في البلاد. إلى جانب الأغنية الشبابية العصرية التي ستكون بدورها في الموعد بحضور فرق موسيقية شبابية ومغنين شباب.

وتعود القعدات الشعبية من بوابة "فنون وثقافة" عبر "طحطاحة الفنانين" المتواجدة في قلب العاصمة والتي ستستقطب كل مساء محبي موسيقى الشعبي وتستطقب العائلات والأصدقاء للتمتع بسهرات متنوعة تنشطها أسماء لامعة في مجال الأغنية الشعبية.

وحفاظا على الموروث الموسيقي الجزائري، تنظم المؤسسة طبعة "أندلسيات الجزائر" تحت شعار "تراث وتقاليد" ابتداء من 10 ماي إلى 2 جوان المقبل، بقاعة ابن خلدون بالعاصمة، بحيث تجمع الطبعة مختلف الطبوع والفرق الناشطة في مجال الموسيقى الأندلسية وكذا العائلات التي تتذوق النغمة الطربية الأندلسية.

وسيكون المسرح ابتداء من التاسع ماي، على موعد مع أسماء لامعة منها سامي زرياب، محمد لعراف، حليم العاصمي، مراد جعفري، باجي البحري، ثينة، الشاب محفوظ، نادية دزيرية، محمد رباح، أمين صولاي، لطيفة بن عكوش، وهيبة مهدي، ماسي، شاب توفيق، لياس القسنطيني، قوسم، سيد علي دزيري، غاني الجزائري، بوعلام شاكر، رابح العاصمي، سمير لعاصمي، حميدو وغيرهم.

وسيغني على ركح "طحطاحة الفنانين" كل من 9 ماي إلى 2 جوان المقبل، أسماء معروفة في لون الشعبي منها ناصر مقداد، تسابست أنور، حكيم العنقيس، عميروش ميموني، جمال زياني، عبد الرزاق قنيف، جزيم خليفة، نصر الدين قاليز، محمد قاضي، ناصر مخلوف، عبد الحق بوروبة، نسيم بور، رضا لعلال، شطوان محمد، بوزعمة ياسين، كريم تلجة، عبد القادر شاعو، نور الدين علان، كمال بلخيرات، سيد علي لقام وآخرون.

وابتداء من 12 ماي بقاعة ابن خلدون ستحيي السهرات الرمضانية فرق فنية مختلفة ناشطة في الموسيقى الأندلسية وكذا فنانون. ومن المشاركين في إحياء السهرات الرمضانية جمعيات "الفخارجية"، "الجزيرة"، "الفنون الجميلة"، "الموصلية"، "مزغنة"، إضافة إلى كمال بلخوجة، هيبة زهري، أسماء علة، زروق مقداد وأخرين.

سلفي

سهلية معلم:

■ ظهورك في أولاد الحلال أبان عن قدرتك وموهبتك في تقمص الأدوار والشخصيات لكن حذار من تكرار الآخرين ليس بالضرورة أن تكوني هيفاء لتكوني أنت. بالتوفيق.

عبد القادر جريو:

■ فنان في المسرح فنان في التلفزيون مبدع في الإخراج ومبدع في التمثيل أنت صح "ولد حلال". بالتوفيق في القادم من الأعمال.

صالح اوقروت:

■ دورك في الرايس قورصو المندبة كبيرة والميت فار، أين جعفر قاسم يا عاشور العاشر.

سلسلة "إنسان" :

في موسمها الثاني.. برنامج هادف وأفكار جميلة في زمن الكاميرا الخفية المبتذلة. شكرا لكم على الأقل أبرزتم الجانب الخيّر لدى الجزائري.

مليكة بالباي:

■ مشهد ضربك لابنتك في "أولاد الحلال" أعاد إلى الذاكرة دور لالا عيني في الدار الكبيرة. أبدعت في أداء دور الأم المقهورة والمكافحة. اللهجة الوهرانية خرجت عليك ياسر.

أصحاب الكاميرا الخفية :

■ مازلنا في العياط والتكسار والجياحة. ينطبق عليكم قول تتنحاو قاع.

■ **التقطتها زهية. م**

محتجون في بجاية يغلقون الطريق بأكياس القمامة

● قام، ليلة الخميس، سكان حي 215 مسكن الكائن بقلب مدينة أوقاس شرق بجاية، بغلق الطرق بأكياس القمامة تنديدا بالوضعية الكارثية التي آل اليها حيهم في الأشهر الأخيرة بعدما حاصرت النفايات حيهم من كل جانب، الأمر الذي أثار سخطهم، أمام صمت السلطات المحلية التي لم تتحرك ساكنة، حيث أشار السكان في هذا الصدد أن حيهم قد تحول الى مفرغة عشوائية مترامية الأطراف وذلك على امتداد الطريق الرئيسي الذي يقطع حيهم، فيما ظل مسؤولي البلدية في خبر كان رغم أن الوضع يزداد سوءا وصحة السكان في خطر- يندد المحتجين الذين طالبوا بتدخل الجهات المعنية من أجل إزالة تلال النفايات التي غزت حيهم من دون الحديث عن مشكل الكلاب الضالة التي استقطبتها هذه المزابل العشوائية رافعين في نفس الوقت مشكل غياب الإنارة العمومية بأغلب شوارع المدينة.

الشهداء يعودون

● أشرف نهاية الأسبوع، العميد غالي بلقصير قائد الدرك الوطني، على مراسم تسمية المؤسسة المركزية للغيار للدرك الوطني بالحراش باسم الشهيد "شتوح عبد الرحمان"، وجاء ذلك، حسب بيان لوزارة الدفاع، تخليدا لمآثر شهدائنا الأبرار ومجاهدينا الأخيار وتزامنا مع إحياء الشعب الجزائري للذكرى (74) لمجازر 08 ماي 1945. وعرف الحفل حضور عائلة الشهيد التي تم تكريمها بالمناسبة.

كاريكاتير

الولايـــة الوحيدة في العـــالم بلا مسجـــد !؟

● تعد الولاية المنتدبة الجديدة سيدي عبد الله غرب العاصمة، الولاية الوحيدة في العالم بلا مسجد ولا جامع يلمّ جمع المصلين القاطنين بهذه المدينة الجديدة، التي تفتقر إلى أهم مؤسسة تربوية دينية، رغم مرور 30 شهر من تدشينها وتوزيعها على آلاف العائلات المستفيدة من سكنات "عدل".

ويضطر سكان أكبر تجمع حضري في الجزائر إلى قطع عدة كيلومترات مشيا على الأقدام، للوصول الى اقرب مسجد بالمعالمة جنوبا او زرالدة شمالا، خصوصا في يوم الجمعة لأداء صلاة الجمعة ونحن في الشهر الفضيل.

ورغم تشييد السكان لمصلى بإعانات المحسنين، لأداء الصلوات الخمس، غير أن حجم الجموع الغفيرة من المصلين، لا تستوعب هذا المصلى، مما دفع بقاصدي هذا المصلى إلى الصلاة على الطرق المحيطة بهذا المصلى، لاسيما مع صلاة التراويح.

ويتعجب القاطنون بهذه المدينة "الذكية" من "قصور" تفكير المسؤولين على تشييد هذه المدينة، الذي استثنى مؤسسة المسجد من المؤسسات التربوية المنجزة في المدينة الكبيرة؟!

المهرجون أخطر من الفاسدين

عبد الناصر بن عيسى

مازلنا في انتظار ظهور رجال المرحلة الحاسمة التي وصلتها الجزائر، بعد عقدين من الظلام، وأكثر من شهرين من الومضات، مازلنا نحلب الصبر، علّه يفجّر قطرات من أمل الجزائريين في مشاهدة الذين غابوا وغُيّبوا وسط الظلام الحالك الذي عاشته الجزائر، في جميع مجالات الحياة، حتى خُيّل لنا بأن التخلّف هو قدر لا يمكن تغييره.

إلى غاية الجمعة الثانية عشر من عمر الحراك الشعبي، والمطالبة بالتغيير، ظهر الكثير من المهرجين، الذين يزعمون انتمائهم للحراك الشعبي، ويحاولون أن يكونوا في بداية القاطرة أو ربما المحرك الأساسي لها، وإذا كان رجال العهد السابق يقولون مالا يفعلون، ويعدون ولا يوفون بالوعود، فإن هؤلاء المهرجين رفعوا سقف الكذب والزندقة إلى حيث تجاوزوا فيه الفاسدين الذين يطالب الشعب بمحاسبتهم وبدن الأمة لم يقدر على مرض مزمن فكيف يقدر على مريض خبيث؟.

فمن غير المعقول أن يكون الشعب مثل الغريق يتشبث بأية قشة تصادفه، ليجد من يقدّم له أرقاما عن خيرات خيالية تزخر بها البلاد في الجنوب وفي أعماق البحار ويذكر أرقاما بآلاف ملايير الدولارات في شكل حبوب تنويم لجعل الناس يعيشون على الأحلام، أو يمنحون لهذا الشخص أو ذاك من بائعي الأوهام مقاليد القيادة، والطامة الكبرى أن غالبية العازفين على وتر العاطفة، هم من الذين يحملون شهادات عليا ومنها الدكتوراه. فهم لا يقدمون أسماءهم إلا وهي مقرونة بصفة أستاذ أو دكتور، وأكبر زيف في الحياة هو أن تنتحل صفة غيرك المعنوية، حتى ولو امتلكت هذه الصفة ماديا وكانت لك فيها شهادات.

لقد عانى الجزائريون من نفس الأسطوانة التي كانت تصفه بالشعب العظيم، وبأن بلاده هي الأحسن في العالم، فقيل عن برتقال بوفاريك بأنه الأجود في العالم وفرولة سكيكدة الأطيب على وجه الأرض، وكرز مليانة الأكثر فائدة للإنسان وقمح قالمة الأخصب في المعمورة، لنكتشف بفعل سياسات التنويم بأن الأرض الجزائرية هي الأكثر جدبا في العالم.

إلى غاية الجمعة الثانية عشرة لم يظهر الرجل الذي يخاطب الناس بصدق، رجل يعيد للجزائريين ثقتهم في أنفسهم لمطاولة بقية الأمم التي بنت نفسها بالعمل، يُفهمهم بأن المرحلة القادمة ستكون للعمل، لخلق الثروة، وليس لتقسيمها بين الناس، على شاكلة الأب المتسلط الذي أكل جزءا كبيرا من المال وعندما توفي، حان موعد تقسيم الإرث.

الذين يتحدثون عن ملايير الدولارات المكتنزة في حقول الذهب واليورانيوم وعن البترول المدفون في السواحل الجزائرية، وعن مخزون البترول الذي لا ينضب والغاز الذي يجري من تحتنا كالأنهار، هم كمن يجرّ الناس إلى عالم الضياع.

فالطبيب الذي يقول لمريضه بأن صحته جيدة جدا، هو الذي يُعقد من حالته.

مواقيت الصلاة

الفجر	الظهر	العصر	المغرب	العشاء
04:04	12:45	16:33	19:48	21:20

اقرأ هذا الخبر

حجز 1000 "إكستازي" بالعاصمة

● عالجت مصالح أمن ولاية الجزائر، قضية جناية المتاجرة بالمؤثرات العقلية والمخدرات بطريقة غير شرعية في إطار جماعة إجرامية، حيث تم توقيف شخصين وحجز 23 غراما من القنب الهندي و1000 مؤثر عقلي.

وقد أطاحت مصالح المقاطعة الوسطى للشرطة القضائية، بجماعة إجرامية منظّمة تنشط في مجال الاتّجار غير الشرعي بالمخدرات والمؤثرات العقلية بمختلف أنواعها بأحياء قطاع الاختصاص حيث تم على إثر خطّة أمنية محكمة وعمليات ترصّد واسعة توقيف شخصين مشتبها فيهما تتراوح أعمارهما بين (30 و39 سنة)، على مستوى أحد أحياء العاصمة وهما بصدد المتاجرة في الممنوعات، كما حجزت عناصر الشرطة في هذه العملية، 1000 مؤثّر عقلي من نوع "اكستازي" و23 غراما من القنّب الهندي.

وبعد استكمال الإجراءات القانونية المعمول بها، تمّ عرض المشتبه فيهما على وكيل الجمهورية المختص إقليميا اين أمر بإيداعهما الحبس المؤقّت.

■ أ. ع

خلال عملية بيع سيارة

توقيف 3 أشخاص سرقوا 67 مليونا من مواطن

● عالجت مصالح أمن ولاية الجزائر، قضية تكوين جمعية أشرار لغرض ارتكاب السرقة، حيث تمّ توقيف شخصين سرقا مبلغا ماليا قدره 67 مليون سنتيم من ضحية خلال عملية بيع مركبة.

قضية الحال عالجتها مصالح الأمن الحضري الثاني بن عكنون التابع لأمن المقاطعة الإدارية بوزريعة، وذلك على اثر شكوى تقدم بها احد المواطنين، مفادها تعرّضه للسرقة من قبل شخصين سلبا منه مبلغا ماليا قدره 67 مليون سنتيم باستعمال أسلحة بيضاء محظورة وعلى متن سيارة سياحية، لتباشر ذات العناصر تحريّاتها حول وقائع الجريمة، حيث شوهدت السيارة التي استعملت في الاعتداء على الضحية مركونة بأحد الأحياء، وبعد التحري عن هوية صاحبها وتحديدها، تم توقيفه خصوصا بعد أن تعرف عليه الضحية، حيث تبين انه مسبوق قضائيا، كما عثر بحوزته على مبلغ مالي قدره 2.8 مليون سنتيم، في حين عثر بداخل مركبته على أسلحة بيضاء محظورة.

وقد اعترف المشتبه فيه بهوية شريكه في العملية، الذي تبين انه ابن عمه، تم توقيفه رفقة مشتبه فيه ثالث، كانوا قد خططوا لسرقة المبلغ المالي من الضحية بعد إبرام صفقة بيع سيارة بينهم.

وبعد استكمال الإجراءات القانونية المعمول بها، تم عرض المشتبه فيهم على وكيل الجمهورية المختص إقليميا، الذي أمر بإيداعهم الحبس المؤقّت.

■ أحمد. ع

قتيل و5 جرحى في انقلاب سيارة بقسنطينة

● شهد طريق معبر ماسينيسا وزواغي سليمان بقسنطينة، منتصف ليلة الخميس إلى الجمعة، وقوع حادث مرور خطير، إثر انحراف سيارة سياحية وانقلابها على حافة الطريق، ما تسبب في مقتل شاب يبلغ من العمر 21 سنة، متأثرا بالإصابات والجروح الخطيرة التي تعرض لها في عين المكان، وإصابة خمسة أشخاص آخرين بجروح تتراوح أعمارهم بين 16و23 سنة، بجروح متفاوتة الخطورة، من بينهم شقيق الضحية المتوفى الذي أصيب بصدمة عصبية حادة.

وفي الوقت الذي تم فيه نقل جثّة الضحية المتوفى إلى مصلحة حفظ الجثث، تم نقل المصابين إلى مصلحة الاستعجالات الطبية بالمستشفى الجامعي ابن باديس بقسنطينة، فيما باشرت المصالح الأمنية تحرياتها وتحقيقاتها لمعرفة ظروف وملابسات الحادث المميت.

■ ع. بن منية

باقي
bakimou7@hotmail.com

أكد أن مشكلته القلبية لن تنهي مشواره الكروي.. نادي سيون:

عبد اللاوي سيكون جاهزا للمنافسة الموسم المقبل

أنهى نادي سيون السويسري الجدل واللغط بخصوص مستقبل الدولي الجزائري، أيوب عبد اللاوي، منذ إعلانه الاكتشاف عن مشكلة في قلبه تستدعي الخضوع إلى تدخل جراحي مستعجل، وطمأن الفريق السويسري المتابعين بخصوص الحالة الصحية لمدافع "الخضر" وعدم تأثيرها بشكل مباشر في مستقبله الكروي، بعد أن نقلت وسائل إعلام سويسرية أخبارا تتحدث عن نهاية المشوار الكروي للاعب اتّحاد العاصمة، وحرصت إدارة سيون على الخروج ببيان توضيحي تدعم به لاعبها وتنهي الشكوك المصاحبة لحالته الصحية.

توفيق. ع

وكانت عدة مواقع إعلامية سويسرية تحدثت الأسبوع الفارط عن قرب نهاية المشوار الكروي لمدافع اتحاد العاصمة بسبب مشكلة في القلب، مشيرة إلى أن خضوعه لعملية جراحية سيدفعه إلى الاعتزال، في وقت كان عبد اللاوي نشر على حسابه الرسمي في موقع التواصل الاجتماعي "انستغرام"، تطمينات بخصوص حالته الصحية، وأكد بأن ما يعاني منه مشكل بسيط تعرض له لاعبون آخرون، دون أن يكون ذلك مانعا لعودته إلى الملاعب من جديد

وقال النادي السويسري في بيان نشره، أول أمس، على موقعه الرسمي، أن أيوب عبد اللاوي سيكون بإمكانه التدرب من جديد مع الفريق انطلاقا من الموسم المقبل، وجاء في البيان: "سيون ينشر هذا البيان من أجل وضع حد لبعض الشائعات التي قامت بترويجها بعض المواقع"، مضيفا: "عبد اللاوي يعاني من مشكل صحي قد يتسبب له في عدم انتظام ضربات القلب في المستقبل.. سيخضع لتدخل وقائي لتفادي حصول مضاعفات خطيرة على صحته، ولكي يكون في حالة صحية جيدة خلال الموسم المقبل"، وتابع: "سيون يتمنى الشفاء العاجل للاعبه".

وجاء خبر نهاية موسم عبد اللاوي كالصاعقة على الناخب الوطني، جمال بلماضي، قبل كأس إفريقيا للأمم الإفريقية المقبلة بمصر، ما دام أن ذلك سيفقده ورقة أخرى بعد أن افتقد لعدة لاعبين آخرين بسبب الإصابة، في صورة فيكتور لكحل وأسامة شيتة، اللذين سيغيبان عن "الكان" ولفترة طويلة بسبب إصابة في الركبة، فضلا عن مهدي عبيد، والذي تحوم الشكوك حول جاهزيته لـ"كان 2019"، في وقت استعاد فيه المدافع تاهرات العائد إلى المنافسة مؤخرا بعد إصابة أبعدته عن الملاعب لمدة 4 أشهر.

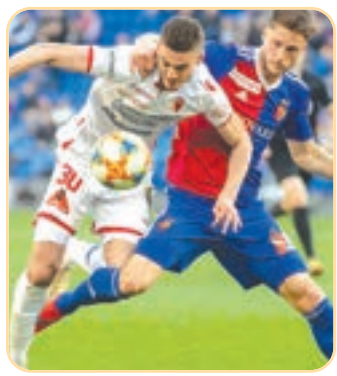

بمبادرة من الأمن الوطني عبر كل الولايات

"معاً لرمضان بدون حوادث مرور".. حملة لوقف إرهاب الطرقات

● تحت شعار "معاً لرمضان بدون حوادث مرور"، وتجسيدا للمخطط الاتصالي الجواري المسطر خلال شهر رمضان لسنة 2019، أطلقت المديرية العامة للأمن الوطني، حملة تحسيسية عبر كامل التراب الوطني، لتوعية سائقي المركبات حول تأثير التعب والإرهاق على السيّاقة خلال رمضان.

هذه الحملة التحسيسية، حسب بيان للمديرية العامة للأمن الوطني، تسلمت "الشروق" نسخة منه، تمتد من 8 إلى غاية 14 ماي 2019، حيث تستهدف سائقي المركبات بمختلف الأصناف، لاسيما سائقي المسافات الطويلة، حيث تتضمن تقديم نصائح وإرشادات مرورية حول السياقة خلال شهر رمضان، وكذا التنبيه بمخاطر قيادة المركبات في حالات التعب والإرهاق وما ينجم عنهما من حوادث، بالإضافة إلى التأكيد على مختلف الإجراءات الوقائية لتفادي السياقة في مثل هذه الظروف، وذلك بغرض ترسيخ ثقافة مرورية حفاظا على سلامة وأمن مستعملي الطريق العام.

في هذا السياق، سجلت مصالح الأمن الوطني خلال شهر رمضان من السنة الفارطة، 997 حادث مرور، أفضى إلى 1173 جريح و34 وفاة. أما بشأن الحملات التحسيسية والتوعوية التي قامت بها نفس المصالح في الفترة ذاتها، بـ15375 نشاط توعوي وتحسيسي تجاه مستعملي الطريق العام وإلقاء 74 درسا نظريا بحظائر التربية المرورية لفائدة الناشئة.

ويبقى الرقم الأخضر للأمن الوطني 1548 في خدمة المواطن، للرّد على كل الانشغالات والبلاغات 24/24 ساعة.

■ س.ع

منامات

عمار يزلي

ثلاثة ورابعتهم..

سلسلة التوقيفات الأخيرة التي بشرت بسلسلة أخرى من الحجم الموسط والأصغر ستعقبها، تؤكد أن الرغبة في تفكيك الألغام التي تركها النظام السابق تسير على قدم وساق، كان حنون آخر ضيوف المحكمة العسكرية والسجن المدني بالبليدة.

مجلة الجيش كانت قد أوحت بهذا المنحى في عددها الأخير.

رغم أن الكثير اعتبر العملية برمتها تمثيلية ومسرحية، لكن القيادة الأمنية أصرت أن توضح بالصورة عبر التلفزيون الرسمي أن العملية ليست إخراجا مسرحيا، فقد شاهد الجميع الثالوث وهو يدخل محكمة البليدة العسكرية، قبل أن تلحق بهم لويزة حنون، وقبلها ملزي في سجن الحراش.

الثلاثة + 1، (عصابة الإربعة كما سميت في عهد "ماو تسي" تونغ بعد تورط زوجة "ماو" في ما سمي وقتها بمؤامرة "الثورة الثقافية")، أظهروا وهم يدخلونها غير مصفدين، موحيا بأننا نريد تأسيس دولة القانون ونحترم الإجراءات. وهذا هو جوهر دلالة الصورة التي رأينا فيها الموقوفين يدخلون المحكمة كل فرد رفقة حارس أمني لا يرى وجهه، فيما نرى أوجه الموقوفين، فيما كانت حنون تدخل وحدها. وقد كانت رسالة قوية للداخل والخارج أن البلد يعتقل ضمن منطق القانون وليس خارجه.

الصورة الأكثر لفتا للانتباه، كانت صورة السعيد بوتفليقة وهو يصعد السلم، يداه خلف ظهره، صورة ذليلة تدل على حقيقته، حتى أنه بدا كأنه مكبل من خلف، ولولا الصورة الجانبية التي ظهر فيها طليق اليدين لاعتقد الجميع أنه مكبل اليدين. صورة كانت تفرح الكثير، لكنها كانت ستصدم آخرين وخاصة العالم الخارجي المراقب للعملية التي تحدث عندنا برمتها. الفرق بينه وبين بشير طرطاق الذي سعد السلالم ويده اليمنى في جيبه، فيما دخل الجنرال مدين محدودب الظهر من ثقل السنين، لكن يمشي بكل ثقل وتوأدة.

الاسم الآخر الذي لا يقل ثقلا عن الثلاثة هو ملزي، وقد تبعهم بعد ذلك ضمن قائمة المحبوسين على ذمة التحقيق، ستلحقة قائمة آخرى دون شك؟.. وهو الذي بقي لأكثر من عشرين سنة شبه فوق الوزراء حتى أن وزير السياحة الأسبق بن قرينة الذي عراه بالأرقام بدا واضحا أن الرجل كان أقوى مما نتوقع. تدخلات الرجل والرشا والعمولات التي كان يتلقاها رهيبة، يضاف إليها الفساد والجوسسة وباقي التهم التي قد تلحق به.

إنها بداية لعملية تفكيك لألغام والأخطبوط المالي الأمني الاعلامي، الذي أسسته شبكة توفيق طيلة 24 سنة.

للتذكير فقط فإن قيادة الأركان كانت قد أعلنت يوم فضح المجموعة المتآمرة على الحراك وعلى الجيش والاستقرار بالتعاون الاستخباراتي مع الخارج، كانت قد نبهت إلى أن مخططا رهيبا بصدد التحضير والتنفيذ، يتمثل في تدخل قوى مالية وإعلامية من أجل إرباك الحراك، بل ودفع المؤسسة الأمنية إلى ارتكاب أخطاء تدفعهم لتحقيق غايتهم المتمثلة في إيصال الجزائر إلى حالة الانسداد الدستوري وتعطيل مؤسسات الدولة بما يسمح لهم بتطبيق ما طبقوه في التسعينات لحاجة في نفوس العصابة والقوى الأجنبية التي تقف وراءها، مما يعني أننا سنشهد توقيفات أخرى في الأذرع الإعلامية والمالية والفساد ككل للشبكة.

الأيام القادمة، كفيلة بأن يفهم الحراك عمق الصراع وخطورة الموقف والرهان، مما قد يجعله يعيد ترتيب أوراقه وأولويات أجندة مطالبه ضمن شعار تغيير جذري، لكن خطوة خطوة وضمن الأطر الدستورية. والكل يعلم الآن أن الدستور والمؤسسات المتبقية من العهد البائد ما هي إلا أدوات بلا إرادة، بعد أن زال ضغط وتوجيه العصابة.

إيقاف نيمار ثلاث مباريات لتوجيهه لكمة في وجه مشجع

● أعلن الاتحاد الفرنسي لكرة القدم الجمعة تسليط عقوبة إيقاف مهاجم باريس سان جرمان نيمار ثلاث مباريات، إضافة إلى اثنتين مع وقف التنفيذ، على خلفية توجيهه لكمة في وجه أحد المشجعين بعد انتهاء مباراة نهائي كأس فرنسا. وتدخل العقوبة حيز التنفيذ اعتبارا من الاثنين 13 ماي، وبالتالي يستطيع نيمار خوض مباراة فريقه ضد أنجيه في المرحلة السادسة والثلاثين من بطولة فرنسا اليوم السبت. لكنه سيغيب عن المباراتين الأخيرتين لفريقه في الدوري المحلي ضد ديجون ورينس بالاضافة إلى كأس الأبطال ضد رين في شينزن الصينية في أوت المقبل.

ووقعت الحادثة بين نيمار وأحد مشجعي رين إثر خسارة باريس سان جرمان نهائي الكأس بركلات الترجيح وأظهرت الأشرطة المهاجم البرازيلي وهو يقوم بإبعاد الهاتف النقال للمشجع الذي بدا وكأنه يقوم بتصويره، قبل أن يتبادل وإياه بضع كلمات، سبقت قيام المهاجم البرازيلي بتوجيه لكمة نحو وجه المشجع.

وكان الاتحاد الأوروبي للعبة أوقف نيمار أواخر الشهر الماضي ثلاث مباريات أيضا لشتمه حكام مباراة إياب ثمن نهائي دوري أبطال أوروبا التي فاز فيها مانشستر يونايتد في مارس على باريس سان جرمان. وطرد نيمار (27 عاما) بعد احتساب ركلة جزاء ليونايتد في الدقائق الأخيرة بعد الاستعانة بتقنية الفيديو، وتابع من المدرجات خسارة فريقه في اللحظات الأخيرة.
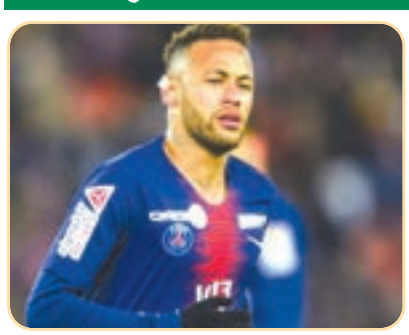
■ وكالات