يزيـد منصـوري لـ الشروق

مقني ويبده سيقدمان إضافة... وجوابنا لرونار في رمضان

19

الشروق اليومي

إخبارية وطنية

رأينا صواب يحتمل الخطأ ورأيكم خطأ يحتمل الصواب

■ www.echoroukonline.com ■ الإثنين 27 جويلية 2009م ■ الموافق لـ 05 شعبان 1430 هـ ■ العدد 2673 ■ الجزائر : 10 دج ■ فرنسا 1 ■ infos@echoroukonline.com

إقبـال غير مسبـوق للإنضمـام لصفـوف الجيـش

300 ألف طلب للالتحاق بالمدارس العسكرية

● انتهاء آجال إيداع الملفات بمدرسة أشبال الأمة و12 ألف مترشح عبر الوطن

3

يحملـون الزمـرة "0 سلـبي"

حياة 300 ألف جزائري في خطر بسبب فصيلة دمهم النادرة

5

تصوير: بلال زواوي

اكتشاف أزيد من 400 حالة سيدا وأمراض جنسية أخرى إثر عمليات التبرّع

بعد نجاحها سابقا في "عايش بالهف"، وسقوطها في مسلسل "وهيبة"

الممثلة "مليكة يوسف" تلتحق بقائمة المحجبات

24

الرئيس المدير العام لبنك الجزائر الخارجي يكشف لـ الشروق

قروض لشراء مساكن وتمويل المشاريع العقارية الخاصة

4

خلـف مقتـل طفلتيـن وأربع إصـابات خطيـرة

انهيار سقف منزل يردم عائلة من 11 فردا بعين الدفلى

7

الشروق اليومي تستطلع آراء أساتذة أمريكيين زاروا الجزائر لأول مرة

أمريكيـون يتمنـون العيـش في الجزائر مدى الحياة !

16

العقيد قالاز...الرجال لايموتون

خصصت مجلة "الدرك الوطني" التي تصدر عن خلية الاتصال بقيادة الدرك الوطني في عددها الأخير وقفة خاصة لأحد أعمدتها العقيد الراحل قالاز علي، إطار سامي في قيادة الدرك الوطني، الذي وافته المنية بعد مرض عضال، قبل أسابيع، مخلفا وراءه رصيدا حافلا بالمواقف المشرفة، خاصة خلال الأزمة الأمنية التي عصفت بالبلاد، وبعدها أحداث منطقة القبائل، وكانت نابعة من حبه لهذا الوطن وتفانيه في عمله وكان يحرص دائما على غرس ثقافة الولاء للجزائر في نفوس الضباط الشباب، ليدعو رفقاءه إلى أن يكون قدوة لهم، خاصة وأنه مفخرة المؤسسة العسكرية، ومثالا للانضباط والإنسانية، كما ورد في الموضوع.

حماس تفرض الحجاب على محاميات غزة

قرر مجلس القضاء الأعلى في حكومة حماس فرض الحجاب على المحاميات الفلسطينيات أمام محاكم قطاع غزة، اعتبارا من مطلع سبتمبر المقبل. وصدر القرار بتاريخ 9 جويلية الجاري من طرف المستشار عبد الرؤوف الحلبي، رئيس المحكمة العليا، رئيس مجلس العدل الأعلى، ويقضي بأن ترتدي المحاميات جلبابا وطقم أو بدلة ومنديل على الرأس أمام المحاكم. وقد رفضت نقابة المحامين الفلسطينيين هذا القرار وأكدت في بيان أنه "لا يجوز لرئيس مجلس القضاء الأعلى في غزة أن يتدخل في تنظيم مهنة المحاماة، وهذا من اختصاص نقابة المحامين". وأكد المركز الفلسطيني لحقوق الإنسان من جهته أن القرار"ينتهك حقوق المرأة والحريات الشخصية المكفولة دستوريا".

مفرغة في بابا علي

عبّر سكان بابا علي بالسحاولة عن دهشتهم لتحوّل الحي إلى مفرغة عمومية للأوساخ والقاذورات على اختلاف أنواعها، بما فيها بقايا الدجاج الميت، وهو ما يشكل خطرا على سلامتهم، وينذر بانتشار الأمراض والأوبئة. ويقول السكان أنهم اتصلوا بمختلف الجهات المعنية من بلدية ودرك وأمن، من أجل وضع حد لظاهرة تلويث المحيط من طرف بعض الأشخاص، إلا أنهم لم يحركوا ساكنا ما جعلهم يدخلون في مناوشات مع المتسببين في ذلك عدة مرات، ويبدو أن بابا علي ستتحوّل إلى واد السمار.

الوجه الآخر لأمريكا

في الوقت الذي تحتفل فيه الولايات المتحدة، ومن ورائها العالم بأسره، بذكرى غزو الإنسان للقمر في 20 جويلية 1969، ومرور بذلك أربعين سنة عن الخطوة الأولى التي وضعها رائد الفضاء (نيل أرمسترونغ) على سطح هذا الجرم السماوي، مردّدا بأنها خطوة صغيرة في الظاهر، لكنها كبيرة بالنسبة للإنسانية. في مثل هذا الوقت، علينا أن نحيّ هذا الإنجاز العلمي التاريخي والأسطوري فعلا، لكن لا ينبغي أن ننسى في غمرة هذه الذكرى، ما وقع بعد ذلك التاريخ، حيث أثناء وجود مجموعة من رواد فضاء (أبولو) على سطح القمر في مهمة أخرى علمية، كانت فرقة المارينز الأمريكي، تبيد قرية بأكملها في الفيتنام. وفي الحقيقة، يصعب على المرء الجمع بين الصورتين، لكن أمريكا التي نحب هي الأولى، أما الثانية فهي بحاجة إلى أن تراجع نفسها وتحاسبها على ما فعلت من جرائم لا تنسى.

والي البليدة من حفظة القرآن

ما يخفى على مواطني البليدة أن الوالي حسين واضح درس في صباه في زاوية لتحفيظ القرآن الكريم وتجويده، وحفظ من القرآن قسطا وافرا، غير أن المشاغل الإدارية اليومية "أضاعت" منه هذا الكنز، ويتأهب لمراجعته في رمضان، مغتنما فرصة شهر القرآن ولذا تراه يكرم حفظة القرآن في أغلب مساجد الولاية.

برشلونة أغنى من دول افريقية

حقق نادي برشلونة خلال الموسم الماضي ربحا صافيا بلغ 9 ملايين أورو وهو أحسن رقم أرباح للنادي الكتالاني الذي حاز العام الماضي بطولة إسبانيا وكأسها وبطولة رابطة أبطال أوربا وستقارب ميزانيته هذا الموسم نصف مليار أورو وهي ميزانية تفوق ميزانية بعض دول افريقيا إن لم نقل الكثير منها، ولكن برشلونة الثري، معرض هذا الموسم إلى أن لا يبقى في عرشه، لأن ريال مدريد دخل على الخط وقد تصل ميزانيته بعد المودنيال إلى مليار أورو، خاصة بعد أن حطم كل أرقام الشراء بدفعه قرابة 100 مليون أورو للفوز بكريستيانو رونالدو. برشلونة وريال مدريد بإمكانهما إعلان دولتهما دون أي مشكلة!!

أزمة في جوازات السفر

عبر عشرات المواطنين عن تذمرهم في اتصال بالشروق اليومي عن قلقهم من تأخر مصالح الدائرة في استخراج جوازات سفرهم رغم إيداع ملفاتهم منذ عدة شهور، وفي هذا الإطار فقد أكد الكثير أن هذا الوضع سيحرم مئات الأشخاص من التوجه خارج الوطن لقضاء عطلهم السنوية وخصوصا وأن شهر رمضان المعظم على الأبواب، كما ندد المواطنون المتوجهين لأداء مناسك العمرة من بقاء ملفاتهم معلقة بمصلحة استخراج جوازات السفر وهو ما يهدد رحلتهم بالإلغاء رغم حجزهم لدى وكالات السياحة والسفر، وما زاد من مخاوف المواطنين الذين التقتهم الشروق تركيز رئيس الدائرة على استقبال المواطنين المحتجين عن توزيع السكنات الاجتماعية وتهميش مطلبهم بالإسراع في توفير جوازات السفر رغم أن غالبيتهم مهدد بخسائر كبيرة.

واحة الراهب"زهوانية" في وهران؟!

في الوقت الذي فضّل فيه كثير من النجوم خلال اليوم الثاني والثالث من مهرجان الفيلم العربي بوهران، التخلي عن ألبستهم الأنيقة التي تم ارتداؤها خلال حفل الافتتاح، ظهر أن النجمة السورية واحة الراهب، أكثر المتمسكين بارتداء ألبسة السهرة، حتى خلال توجهها إلى قاعة العروض السينمائية، باعتبارها عضوا في لجنة التحكيم، أما النجمة سوزان نجم الدين، فظهرت رياضية بألبستها، خصوصا أنها تملك فريقا رياضيا في دمشق؟!.

عمارة بن يونس ضيف حمراوي؟!

شوهد الوزير السابق وأحد وجوه المعسكر الديمقراطي عمارة بن يونس، ضمن الضيوف المشاركين في فعاليات مهرجان الفيلم العربي بوهران، علما أنه كان السياسي الوحيد وسط الحضور، إذا ما استثنينا طبعا حمراوي حبيب شوقي، الذي يشاركه في قبعة الوزير السابق أيضا، فهل الأمر مناسبة لعقد اجتماع تأسيسي لقدماء الحكومة أم أن في الأمر أسرارا أخرى؟!.

هلال "الجشع"

عبدالناصر

قدرنا أن نحوّل كل أعيادنا إلى هموم إضافية لمواطنين بسطاء صاروا كلما اقتربت أعيادنا الدينية إلا وسكنهم الخوف على جيوبهم وأيضا على قلوبهم التي ما عادت تتحمل هذا الابتزاز الذي حوّل الأعياد إلى مآسي.

لم يعد يفصلنا عن هلال شهر رمضان إلا أياما معدودات ولكن هلال "الجشع" ظهر كالعادة قبل موعد الشهر العظيم، وبدأ موسم التهافت والإفطار الكبير بالمواطنين قبل أيام الصوم إلى مابعد عيد الفطر، حيث ارتفعت كل أسعار المواد الغذائية من دون استثناء رغم أن الموسم الفلاحي هو الأخصب في تاريخ الجزائر.. وبدأ التحضير لذبح المواطن كالعادة من الوريد إلى الوريد، وبدأت أيضا التطمينات الحكومية التي تعد كالعادة أيضا بالتحكّم في السوق دون أن تفي بوعودها، ودخلنا في حالة من الرعب الحقيقي التي تنتهي دائما بسقوط المواطن بالضربة القاضية وإنهاء شهر رمضان ليس راكعا لربه ولكنها الضربات الموجعة من "لوبي الجشع" هي التي تجعله يخرّ أرضا، لا يعي مايدور من حوله.

تجار العالم بأسره يستغلون أعياد بلادهم لأجل إنعاش التجارة بتحطيم الأسعار وبعث "الصولد".. وليس جديدا أن يسافر الجزائريون إلى فرنسا قبل أعياد السنة الميلادية لأجل التسوق لأن الأسعار تنهار احتراما لهذا العيد .. لكن عندنا كلما حلّت الأعياد إلا وارتفعت الأسعار وناطحت السحاب وتحوّل انشغال المواطن ليس كيف يصوم ولكن كيف يأكل، تماما كما يحدث له في عيد الأضحى حيث يقتنع بأنه هو الأضحية الحقيقية وليس الكبش الذي يشتريه "بتحويشة" العام.

عندما نعجز عن التعامل مع أعيادنا وأهمها على الإطلاق شهر الصيام فإننا سنعجز بالتأكيد عن التعامل مع أقراحنا؟..

جيراننا الذين يعيشون من السياحة يقدمون هذه الأيام وعودا للجزائريين بأن تنهار أسعار خدماتهم في شهر الصيام .. بينما مازلنا نحن ننفّر الناس من بلادنا بهذه المعاملة التي تسيء لنا ولديننا الحنيف.

الكل في تسابق لأجل مواجهة هذا القادم حتى مصالح الأمن والحماية المدنية ومصالح قمع الغش تستعد وكأنها مقبلة على حرب مليئة بالضحايا رغم أن الوافد ليس إلا رمضان الكريم الذي أنزل فيه القرآن هدى للناس وبيّنات من الهدى.

فإذا كان الجميع يعلم أنه في شهر رمضان تصفّد الشياطين وتغلق أبواب جهنم فإننا صرنا نخشى أن تفتح في وجوهنا كل أبواب النار مع حلول هذا الضيف الكريم..إن لم تكن قد فتحت فعلا.

عرسان هذا الموسم يحتفلون بزفافهم على شواطئ البحر

تشهد شواطئ المدن الساحلية هذه الصائفة تقاليد فريدة من نوعها، رغم أنها لقيت استحسان المصطافين والسواح عموما، الذين انبهروا بقوافل من العرسان الجدد وهم يرتدون ألبسة الزفاف، ويجوبون الشواطئ مرفوقين بأهاليهم، وقد حظي شاطئ سيدي فرج بالعاصمة بالانفراد خلال هذا الموسم، بفضل اللوحة الجميلة التي رسمها أربعة عرسان، الذين فاجأوا مرتادي ميناء سيدي فرج السياحي، حينما خرجوا من قاعة الحفلات الموجودة على مستوى المركب للاستمتاع بنسمات الصيف، وسط هتافات وتصفيقات المصطافين الذين سارعوا لالتقاط صور لهم، خصوصا عندما امتطوا قاربا سياحيا صغيرا وقاموا بجولة بحرية، وكم كانت صورة العروسين وهما ترتديان الفستان الأبيض وتجوبان الميناء جد جميلة.

تصوير: حمزة كالي

صورة و تعليق

الشروق اليومي
إخبارية وطنية
تصدر عن ش.ذ.م.م
مؤسسة الشروق للإعلام والنشر

المدير العام
مسؤول النشر
علي فضيل

رئيس التحرير:
محمد يعقوبي

العنوان: دار الصحافة، 2 شارع فريد زويوش، القبة ـ الجزائر
المديرية العامة (فاكس): 28.59.59 (021)
الموزع الهاتفي: 28.47.84 (021) / 28.47.54 (021) / 46.27.35 (021) / 29.89.42 (021)
فاكس التحرير: 46.27.34 (021)
الإشهار (فاكس): 46.27.37 (021) (هاتف): 46.27.36 (021)
البريد الإلكتروني لقسم الإشهار: E-Mail:pubchorouk@gmail.com
رقم الحساب البنكي: BEA (وكالة حسين داي)
RIB - 002 00022 2202262 154 02
رقم الحساب الجاري:
16-006-17 Clé 33 (CCP)
■ ملاحظة: كل الوثائق والصور التي تصل الجريدة لا ترد إلى أصحابها، سواء نشرت أو لم تنشر.

مكتب قسنطينة:
دار الصحافة المنطقة الصناعية قسنطينة
الهاتف: 66.04.04 (031)
مكتب وهران
20 شارع سيدي الشحمي وهران
الهاتف: 88 79 45 041
الفاكس: 77 79 45 041

الطبع:
الوسط: SIA
الشرق: SIE
الغرب: SIO
الجنوب: SIA وحدة ورقلة

التوزيع:
الوسط: مؤسسة الشروق هاتف/فاكس: 32. 69. 77/ 021
الشرق: AMP الهاتف: 23 21 66 031
الغرب: SDPO الهاتف: 48 67 05 0553
الجنوب: TDS الهاتف: 10 29 24 0661

وزارة الدفاع توفر السكن للأساتذة المتعاقدين مع الأكاديمية

300 ألف طالب وشاب ترشحوا للإلتحاق بقوات الجيش

انتهت الآجال التي حددتها مديرية أشبال الأمة بأركان قيادة الجيش الشعبي الوطني الإثنين الماضي لإرسال الملفات للإلتحاق بالمدرسة المقرر أن تفتح أبوابها خلال الموسم الدراسي المقبل بالناحية العسكرية الثانية بوهران، حيث ستنظم مسابقة بعد دراسة الملفات.

نائلة.ب

وأفادت مصادر مؤكدة لـ"الشروق"، أن العدد كان قياسيا، حيث تجاوز 12 ألف ملفا تم إرساله من طرف الناجحين الجدد في شهادة التعليم الأساسي وتفوق معدلاتهم 12 من 20 ، إضافة إلى ثانويين في الصف الأول والثاني الذين تتوفر فيهم الشروط خاصة المستوى والسن الذي تم تحديده بـ16 عاما، حسبما أفاد به أولياء التلاميذ الذين قاموا باستصدار تصريح لإيداعه في الملف، وعلم أن تلاميذ من مختلف ولايات الوطن ترشحوا للإلتحاق بهذه المدرسة أغلبهم أبناء مدنيين إضافة إلى أبناء أفراد الأمن من شرطة ودرك وحرس بلدي ، وقال مصدر عسكري ، أنه لاتوجد امتيازات لفئة دون أخرى والمسابقة وحدها تحدد الناجحين. ومن المنتظر أن تجري المسابقة في الأسابيع المقبلة لانتقاء الناجحين، حيث ستوفر المدرسة في مرحلة أولى 150 مقعد بيداغوجي وستضم أقسام السنة الأولى ثانوي شعبة علوم وتكنولوجيا، كما سيتم إلحاق أساتذة من وزارة التربية الوطنية بهذه المدرسة على خلفية اعتماد نفس برنامج وزارة التربية،

المدارس العسكرية تساهم في محاربة البطالة

حسبما أفاد به في وقت سابق العميد بومدين مدير مدارس أشبال الأمة بأركان قيادة الجيش في حوار خاص لـ"مجلة الجيش"، كما ستنطلق ابتداء من الأسبوع المقبل المسابقات للإلتحاق بالمدارس العسكرية على المستوى الوطني بصفة تدريجية. وفي موضوع متصل، شرعت الأكاديمية العسكرية لمختلف الأسلحة بشرشال في توظيف أساتذة في مختلف التخصصات مع عرض امتيازات أهمها إمكانية الإسكان وتسديد راتب معتبر. وأعلنت الأكاديمية عن توظيف أساتذة مساعدين متحصلين على شهادة الماجستير أو دكتوراه دولة في تخصصات الرياضيات، الفيزياء، الكيمياء، الميكانيك، الأتوماتيك، تقنيات التعبير، اللغات الإنجليزية والفرنسية والإعلام الآلي، إضافة إلى أساتذة التعليم الثانوي المتحصلين على شهادة أستاذ التعليم الثانوي في تخصصات اللغتين الإنجليزية والفرنسية وحددت الامتيازات في توفير جو عمل جيد وإمكانية التكوين والإسكان مع راتب معتبر، وحددت شروط التوظيف في ضرورة أن يكون الأستاذ جزائري الجنسية ولايتجاوز40 عاما نهاية سبتمبر المقبل ويتمتع بكافة حقوقه المدنية ومعفى من التزامات الخدمة الوطنية.

وتعرف مختلف المدارس العسكرية على المستوى الوطني إقبالا من طرف الناجحين في شهادة البكالوريا، خاصة في التخصصات العلمية والتقنية منهم متفوقين للإنتساب لمختلف وحدات الجيش، خاصة الصحة العسكرية والإدارة والإعلام الآلي، وقدرت مصادرعلى صلة بالملف معدل الطلبات للانضمام إلى مختلف مصالح الجيش بحوالي 200 ألف ملف يرسل إلى هذه المصالح سنويا وتوقع ارتفاعا هذه السنة في إطار تزايد رغبات الشباب في التجند في ظل عصرنة الجيش واحترافيته وفتح تخصصات جديدة مع ضمان تكوين متواصل لهؤلاء المجندين إضافة إلى امتيازات متعددة.

وسجلت في هذا السياق، مختلف المجموعات الولائية للدرك الوطني إقبالا كبيرا من الشباب، خاصة من الطلبة الجامعيين والناجحين في شهادة البكالوريا للإنتساب إلى جهاز الدرك.

تعليمة تحذر كتاب "المنتديات الجهادية" وتعترف بتراجع الدعم المعنوي

"الجماعة السلفية" تفقد سلطتها على الشبكة العنكبوتية

"فتنة" في المنتديات الجهادية بسبب بيان إعدام الرهينة البريطاني

نائلة.ب

أثار نشر شبكة "الشورى" الإسلامية وهي أحد أهم المواقع القريبة من تنظيم "القاعدة" بيانا مرفوقا برابط يشير الى وجود شريط فيديو خاص بإعدام الرهينة البريطاني إدوين من طرف أتباع التنظيم الإرهابي المسمى "الجماعة السلفية" تم حذفه في وقت لاحق بعد أن ثبتت عدم صحته "فتنة" داخلية وسارعت إدارة هذه الشبكة الى الاعتذار والاعتراف بأنه "بيان ملفق".

واتهمت "أحد المراقبين على الشبكة بوضع هذا البيان" لكن بيان البراءة لم يقنع العديد من المترددين على المنتديات وتساءلوا عن خلفية انتظار أسبوع كامل قبل توضيح الأمر وأضافوا: هل هذا البيان كاف لإرجاع الثقة في منتدانا؟.

وتشهد العديد من المنتديات حالة لااستقرار في الأشهر الأخيرة وفوضى تعكس فقدان التحكم فيها، وتزامنت مع نشر العديد من المنتديات الجهادية القريبة من تنظيم "القاعدة" تحذيرات للمترددين عليها خاصة المشاركين في نقاش العديد من المواضيع التي تنشرها المنتديات للالتزام ببعض الضوابط بعد نشر آراء المشاركين المعارضة للاعتداءات الإرهابية التي يتبناها تنظيم "الجماعة السلفية" والطعن في تنظيم "القاعدة" في ظل عدم إمكانية حذف هذه الردود، كما استفسر المشاركون وأغلبهم جزائريون داخل وخارج الوطن وحتى أجانب من بلدان أخرى عن شرعية نشاطات تنظيم درودكال ولجأ العديد منهم الى إرفاق تعاليقهم بمواقف علماء الدين وقدم آخرون شهادات حية عن هذه العمليات الإرهابية، في اتجاه مناقض تماما لبيانات تنظيم "درودكال"، وتشير آخر مشاركة نشرت أمس في تعليق على اغتيال أفراد الأمن "لا أحبذ أن تتم عمليات على الشرطة لسبب واحد هي أنهم شهدوا الشهادتين ومن باب عدم علم الغيب فلا يجوز وصفهم بالمرتدين".

وارتفعت عدد المشاركات المنتقدة للجماعات الإرهابية مما اضطر الجهات المشرفة على هذه المنتديات الى توجيه تعليمات للمشاركين لدعمها وقطع الطريق أمام ما اعتبرته "اختراقا" لهذه المنتديات في محاولة برأي مراقبين لتبرير الرفض الشعبي للاعتداءات الإرهابية.

واعترفت هذه المنتديات بذلك بالقول "لا نجد هذه الأقلام الجهادية إلا نادرا، لا أقصد بها أنها انتهت بل مازالت"، وأشارت الى أن ما كانت تقدمه "يثلج صدور رواد المنتديات الجهادية" مؤكدة أهمية الاتصال عبر هذه المواقع التي تعتبر "المتنفس الوحيد لهم لإيصال هذه الحقائق".

وكانت هذه المواقع الناطق الرسمي لتنظيم "القاعدة" قبل أن تهتم بنشر البيانات وأشرطة الفيديو التي تعدها اللجنة الإعلامية التابعة "للجماعة السلفية" التي كثفت من الدعاية الإعلامية وسعت لاستغلال هذا الفضاء لإغراء الشباب باعتبارهم أكبر فئة تتردد على هذه المواقع بدافع الفضول غالبا وتجنيدهم بعد أن فشل الخطاب الذي تبنته لسنوات إضافة الى الأقراص المضغوطة التي كانت تحمل مشاهد عن الاعتداءات الإرهابية.

واعترفت ضمنيا أنها فقدت السلطة والرقابة على بعض المواقع التي لا تزال تستخدمها للدعاية لجرائمها بعد حجب العديد من المواقع الإلكترونية التي كانت تابعة لها، وحاولت تبرير تراجع الحوارات الشرعية والمقالات التحليلية "لعدم جلب الانتباه" وحماية كتاب المنتديات الجهادية بعد أن تم ضبط بعضهم بالقول "كل هذه العوامل جعلت من تراجع هذه الأقلام بعد أن تم صيد بعضها وكشف بعضها والبعض الآخر غادر المنتديات الى أجل غير مسمى" وفي ذلك، برأي مراقبين، اعتراف ضمني باختراق الشبكة العنكبوتية وعدم استمرار الكتاب من أنصار الجماعات الإرهابية الاستمرار في الدعاية خوفا من الكشف عن هوياتهم، لكن أوساط أخرى لا تستبعد صلة هذا التراجع بانحراف منهج جماعة "درودكال" وخرق ميثاق تأسيس "الجماعة السلفية" خاصة بعد تنفيذ اعتداءات انتحارية، حيث أن اللافت في المنتديات تركيزها على التكذيب وتبرير جرائمها والترويج لإخفاقاتها المتتالية بعد فشل استراتيجيتها الإعلامية.

وكان الدكتور عظيمي، عقيد متقاعد وأستاذ محاضر قد أكد في محاضرة حول الإجرام الإلكتروني، أن تنظيم "القاعدة" يستخدم نحو 6 آلاف موقع إلكتروني للدعاية لجرائمها، وأشار أن الإرهاب الالكتروني "يستقطب عددا متزايدا من الشباب"، وهي ظاهرة صعب التحكم فيها ما لم تتكاتف الجهود الدولية للحد من نشاط هذه المواقع.

استرجعت أسلحتهم في عملية واسعة

القوات المشتركة تقضي على 4 إرهابيين بتدمايت

تمكنت ليلة أول أمس، قوات الأمن المشتركة، من القضاء على 4 إرهابيين واسترجاع سلاحهم بضواحي تادمايت بولاية تيزي وزو.

وحسب المصدر الذي أورد الخبر للشروق، فإن عملية القضاء على الإرهابيين الأربعة، إثر اشتباك وقع بين الإرهابيين وعناصر الجيش الوطني الشعبي المدعمين بمختلف أسلاك الأمن الأخرى، وذلك بالمكان المسمى حيدوشة ببلدية تادميت، الواقعة على بعد 16 كلم من عاصمة ولاية تيزي وزو.

وأوردت مصادر حسنة الإطلاع، أن تنقل قوات الأمن المشتركة ليلة أول أمس إلى ضواحي تادمايت، جاءت مباشرة بعد إخطار المواطنين ذات المصالح بتحرّك جماعة إرهابية مسلحة وعلمنا من مصادر موثوقة، أنه منذ بداية السنة الجارية، تمّ القضاء على أكثر من 60 إرهابيا بولاية تيزي وزو بينهم 3 (أمراء).

● **صونية.ق**

قيادة الدرك تحدد رهاناتها في مجال الأمن العمومي

تغطية أمنية شاملة لمكافحة الإجرام والإرهاب

أكدت قيادة الدرك الوطني أن الرهان في مجال تحقيق الأمن العمومي يتطلب اليوم تجنيد الكفاءات من إطارات قيادة الدرك الوطني المدعمة بأحدث الوسائل والإمكانيات، وهي ملزمة بتحقيق نتائج فعالة من خلال التواجد المكثف والميداني لأفراد مؤهلين لمواجهة تطور الإجرام بأشكاله.

وحدد العقيد أيوب عبد الرحمن رئيس خلية الاتصال بقيادة الدرك الوطني، رهانات المؤسسة العسكرية في الافتتاحية التي وردت في العدد الأخير من مجلة "الدرك الوطني" الصادرة أمس، وتتمثل في التكوين والتكوين المتواصل بالتركيز على العنصر البشري وتعزيز هياكل التكوين بالتجهيزات المتطورة والعلمية وضمان تغطية أمنية شاملة.

وأضاف العقيد أيوب في الافتتاحية التي حملت عنوان "التسيير الأمني والتكنولوجي للمعلومة"، أن المعلومة تعد مصدرا استيراتيجيا في مكافحة الإجرام الذي يعرف اليوم تطورا يفرض تجند جميع الإمكانيات البشرية والمادية لحفظ النظام العام ومواجهة الجريمة والانحراف والإرهاب، أيضا خاصة في ظل الثورة التكنولوجية والمعلوماتية، مما يفرض مواكبة هذا التطور في مجال التصدي للإجرام.

وحرص على التأكيد على أن مكافحة الإجرام بأشكاله ترتكز على الوقاية والاستئصال والتفكيك، لكن من الضروري - حسبه- تحديد انشغالات المجتمع والأسباب الحقيقية للإنحراف، لتكون هناك معالجة فعالة للآفات، وليس سطحية بمعالجة الأعراض فقط في تلميح إلى أن المعالجة الأمنية غير فعالة، لوحدها خاصة بالوسائل التقليدية والكلاسيكية، ويجب أن تكون مرفوقة بدراسة اجتماعية.

وفي هذا السياق، نشرت المجلة تغطية لفعاليات أول ملتقى للجنة 5+5 دفاع حول الاستعمال السلبي لتكنولوجيا الإعلام والإتصال، مرفوقا بخطاب اللواء أحمد بوسطيلة قائد سلاح الدرك الوطني، الذي شدد على ضرورة التحكم في التكنولوجيا في مجال الأمن العمومي. كما نشرت المجلة صورا للترقيات الأخيرة في جهاز الدرك الوطني ومختلف نشاطات وحدات الدرك في مكافحة الجريمة بأشكالها من خلال الصحافة المكتوبة، كما لم تغفل الحديث عمن أسمتهم "أسود الصحاري" ويتعلق الأمر بحرس الحدود، خاصة المجموعة العاشرة ببشار الذين حققوا محجوزات قياسية من الكيف المهرب القادم من المغرب وأفراد الدرك المجندين لتأمين موسم الإصطياف.

● **نائلة.ب**

الأمن يحقق في هوية إرهابي مقضى عليه بجيجل

كثفت مصالح الأمن بولاية جيجل مؤخرا من تحرياتها، التي كانت قد شرعت فيها منذ أفريل الماضي، للتوصل إلى تحديد هوية الإرهابي الثاني الذي قضت عليه قوات الجيش في عملية عسكرية بأعالي جبال (الطيانة) ببلدية الجمعة بني حبيبي.

وحسب ما علمته الشروق من مصادر مطلعة، فإن عثور أفراد الجيش خلال الأسبوع الماضي، على جثة مدفونة بذات المكان، الذي قضت فيه قوات الجيش على الإرهابي (ف. سفيان) الذراع الأيمن لأمير (الجماعة السلفية الحرة).

الإرهابي (لملوم عمار) المدعو (أبو زكرياء) المنشق عن التنظيم الإرهابي المسمى (الجماعة السلفية للدعوة والقتال)، أعاد التحقيقات إلى بدايتها حول هوية هذه الجثة، التي حاول يومها ضابط عسكري برتبة ملازم استرجاعها بعد تأكده من مقتل صاحبها في الاشتباك، إلا أن الإرهابيين أمطروا الملازم بوابل من الرصاص، وقاموا بسحب الجثة تحت جنح الظلام إلى داخل الغابة وتغطيتها بالتراب.

وقد عادت يومها وحدة من القوات الأمنية المشتركة استعانت بالكلاب المدربة، من أجل العثور على جثة هذا الإرهابي، الذي رجحت بعض الأوساط الأمنية أن تكون للمدعو (أبو الحسن) الضابط الشرعي لكتائب (الاعتصام) بالمنطقة السادسة.

الجثة التي وجدت في حالة متقدمة من التعفّن، حوّلت إلى مصلحة حفظ الجثث بمستشفى الطاهير، في انتظار التوّصل إلى تحديد هوية صاحبها، وفك (الشيفرات) المحيطة بها، وبدورها داخل التنظيم الإرهابي.

● **ياسر عبد الحي**

وفاة 6 أشخاص وإصابة 13 آخر في حادث خطير بالشلف

لقي صباح أمس 6 أشخاص حتفهم وأصيب 25 آخرين بجروح متفاوتة، منهم 13 يوجدون في حالة خطيرة، في حادث مرور مروع على الطريق الوطني رقم 4 بأعالي بقعة الزوية ببلدية بوقادير.

واستنادا إلى خلية الاتصال بقيادة الدرك الوطني، فإن الحادث وقع في حدود الساعة السابعة صباحا، بعد إقدام سائق شاحنة نصف مقطورة، كان قادما من بوقادير باتجاه واد رهيو بولاية غليزان، على تجاوز خطير، مما أدى إلى فقدانه السيطرة على الشاحنة، واصطدامه بسيارة رباعية الدفع وحافلة لنقل المسافرين، كانت قادمة من الاتجاه المعاكس .

● **ن.ب**

الرئيس المدير العام لبنك الجزائر الخارجي يكشف لـ"الشروق"

قروض لشراء مساكن وتمويل المشاريع العقارية الخاصة

قروض الاقتصاد بلغت 7 ملايير دولار سنة 2008

كشف الرئيس المدير العام لبنك الجزائر الخارجي، محمد لوكال، في حوار مع "الشروق"، أن البنك قرر توسيع عملياته إلى تمويل القطاع العقاري بهدف تعزيز الملاءمة المالية للمواطنين الذين يرغبون في شراء مساكن، مضيفا أن الصحة المالية للبنك تسمح له باقتحام مجالات استثمارية متنوعة سواء تعلق الأمر بالمؤسسات الصناعية الكبرى أو المقاولات الصغيرة والمتوسطة، بالإضافة إلى القروض للعائلات والأفراد.

عبد الوهاب بوكروح

خدمة مالية أخرى لفائدة المواطنين

وقال لوكال، لـ"الشروق"، على هامش المؤتمر الصحفي الخاص بتقديم نتائج السنة الماضية، إن تمويل قطاع العقار في القطاع الخاص على وجه التحديد يسمح للبنك بالمساهمة في رفع القدرات المالية للمواطنين وبالتالي تعزيز العرض في مجال السكن بشكل غير مباشر.

وأكد لوكال، أن "بنك سوناطراك" تمكن خلال السنوات الثلاث الماضية من احتلال صدارة الساحة المالية في الجزائر، حيث تمكن من تمويل الاقتصاد بأزيد من 500 مليار دج لمدد طويلة الأجل تصل إلى 17 سنة، منها 372 مليار دج للمؤسسات الكبرى و94,5 مليار دج لمؤسسات الصغيرة المتوسطة و22,5 مليار دج للأفراد. بفضل السيولة الهائلة التي يتوفر عليها البنك الذي حقق قيمة إضافية قدرت السنة الماضية بأزيد 200 مليار دج.

وكشف لوكال، أن الشغل الشاغل للبنك حاليا هو رفع رأس ماله لتعزيز مكانته في الساحة وقدرته على تمويل الاقتصاد، مشيرا إلى أن الأموال الذاتية للبنك بلغت 111 مليار دج بفض الفوائد الهامة المسجلة التي أعيد إدراج جزء هام منها في الأموال الخاصة للبنك بعد الاحتفاظ بالاحتياطي القانوني المقدر بـ5 بالمائة. مضيفا أن البنك حصل السنة الفارطة على 22,4 مليار دج بدون تدخل من الخزينة ومنح للخزينة 7 ملايير ضرائب ودفع 20 مليار دج ضرائب منذ 2005، وهو ما يجعله أول بنك في مجال الأموال الذاتية التي ارتفعت بـ48 مليار دج خلال 3 سنوات وبلغ العائد على الأموال الذاتية 25 بالمائة وبلغ العائد على رأس المال قدر بـ97 بالمائة، وسجل رقم الأعمال نمو مقارنة بـ2007 قدره 42 بالمائة، أو ما يعادل 48,5 مليار دج، مشيرا إلى أن فوائد البنك ارتفعت من 1 بالمائة سنة 2005 إلى 6 ملايير سنة 2006 و16 بالمائة سنة 2007 وأزيد من 22,4 مليار دج السنة الفارطة ونتوقع تحقيق 30 مليار السنة الجارية، وهي أرقام خيالية غير مسبوقة في تاريخ البنك، وهذا بفضل تنويع محفظة البنك، ونأمل في تحقيق أرقام أهم كلما تسارعت وتيرة تحول المؤسسات الصغيرة والمتوسطة من مؤسسات عائلية على مؤسسات تطبق القواعد الاقتصادية المعروفة عالميا، كما سيتم دعم المؤسسات في رأس المال وفي مرحلة التأسيس.

البنك الخارجي يتوفر على 10 ملايير دولار سيولة نقدية

وقدر لوكال، السيولة التي يتوفر عليها البنك حاليا بأزيد من 10 ملايير دولار، وهي سيولة يذهب الفائض منها إلى السوق المالية. وهو ما يحمي البنك من عواقب تراجع مداخيل المحروقات، مشيرا إلى أن البنك نجح في تعويض ذلك التراجع في الوقت المناسب من خلال تنويع محفظة البنك الذي أصبح أول بنك في الجزائر في مجال تمويل وتنويع الاقتصاد من خلال تمويل قطاعات اقتصادية وصناعية واسعة جدا. وقام البنك بتمويل مشاريع قطاع الطاقة مع مجموعة سوناطراك، كما مول مشروع شركة توتال الفرنسية بقيمة 5 ملايير أورو، وهي مشاريع لها انعكاس هام جدا بفضل نسب الفائدة ومدة القرض التي تمتد إلى حوالي 15 سنة. فضلا عن تمويل شركات صناعة الاسمنت العمومية بمليار دولار بهدف الرفع من طاقة إنتاج وحدات صناعة الإسمنت، وإقامة مصانع جديدة بكل من غليزان وبشار، وتمويل مشروع مصنع الاسمنت بولاية الجلفة مع مجموعة "أسيك" المصرية والبنك العالمي، ونعتقد أن الاسمنت هي بمثابة الذهب الأسمر، وسنذهب إلى تمويل قطاع الزراعة والصناعة. وكشف لوكال أن البنك المشترك الجزائري الليبي الذي يوجد مقره بباريس، سيتم تطويره في فرنسا لصالح الجالية الجزائرية والمؤسسات الجزائرية كما تعمل عليه البنوك الفرنسية في الجزائر، مضيفا أن البنك سيكون في صالح الجالية وادخارها الهام جدا، ولم يستبعد فتح فروع جيدة للبنك في فرنسا، مؤكدا أنه من مصلحة الجزائر الحفاظ على البنك العربي بين القارات لأنه يتوفر على خبرة طويلة جدا أفضل من إطلاق بنك جيد لأن ذلك سيكون فرصة للسلطات النقدية الفرنسية لتشديد إجراءات الرقابة على البنك بسبب الأزمة المالية، مشيرا إلى ضرورة معاملة الحكومة الجزائرية للبنوك الفرنسية في الجزائر من منطلق قاعدة المعاملة بالمثل. مضيفا من مصلحة الجزائر القيام بدراسة لمعرفة رغبات الجالية وكيفية الاستفادة من ادخار الجالية.

وكشف لوكال، عن تركيب أول جهاز للصرف الآلي في مطار هواري بومدين بداية من الأسبوع القادم، حيث سيصبح بإمكان أي أجنبي صرف العملة الصعبة في المطار بطريقة آلية وعلى مدار الساعة، كما تقرّر إدراج خدمة البطاقات البنكية "أمركان إكسبريس" وهذا لأول مرة بمناسبة انعقاد الندوة العالمية 16 للغاز في وهران.

آخر تقييم حددها بـ 23 ألف دينار

لقاءات تشاورية بين الحكومة والمركزية النقابية لتحديد مستوى القدرة الشرائية

محمد مسلم

كشف عبد القادر مالكي، الأمين الوطني المكلف بالإعلام بالاتحاد العام للعمال الجزائريين، عن وجود لقاءات تشاورية وغير رسمية بين الحكومة والمركزية النقابية، من أجل معرفة مستوى القدرة الشرائية الفعلية للعامل، تحضيرا للقاء الثلاثية، الذي سوف لن يكون قبل موعد الدخول الإجتماعي المقبل.

وأوضح المسؤول بالمركزية النقابية، على هامش الاحتفال بالذكرى الخمسين لاستشهاد مؤسس العمل النقابي في الجزائر، عيسات إيدير، أمس، أن الهدف من هذه اللقاءات التشاورية، هو تحضير ميزانية خاصة بعائلة تتكون من ستة أفراد، مشيرا إلى أن آخر ميزانية أعدتها الحكومة بالتشاور مع المركزية النقابية، كانت في حدود 23 ألف دينار.

وذكر المتحدث أن معظم الزيادات التي أقرتها الحكومات المتعاقبة لم تتجاوز في أحسن الحالات 2000 دينار، وهي نسبة زيادة لم تكن في مستوى تطلعات العمال، مؤكدا بأن جهود الطرفين (الحكومة والمركزية النقابية)، تنصب حول الوصول إلى نسبة زيادة تتناسب مع القدرة الشرائية.

وفي سياق ذي صلة، أكد مالكي أن التأخر الحاصل في استصدار القوانين الأساسية للقطاعات، يعود إلى غياب فروع نقابية تمثيلية للعمال على مستوى بعض القطاعات المعنية، الأمر الذي عرقل العملية، لافتا إلى أن 14 قطاعا تابعا للوظيف العمومي، لا زال ينتظر صدور قوانينه الأساسية، إما بسبب غياب التمثيل النقابي، أو لكون هذه الفروع قائمة لكنها مجمدة من طرف قيادة المركزية النقابية.

ولاحظ المسؤول بالمركزية النقابية بروز مشكلة جديدة بالنسبة للقوانين الأساسية التي انتهى إعدادها، غير أنه لم يبدأ العمل بها لحد الساعة، وأرجع ذلك إلى وجود تناقضات بين نصوص هذه القوانين الأساسية والقانون الأساسي للوظيفة العمومية، الذي صادق عليه البرلمان قبل سنتين.

وذكر القيادي بالاتحاد العام للعمال الجزائريين، أن الهدف الأساسي لكل من الحكومة والمركزية النقابية هو مواصلة إعداد بقية القوانين الأساسية، حتى يتم الوصول إلى نظام التعويضات، الذي يبقى آخر مرحلة في مشروع إعادة النظر في نظام عمل قطاع الوظيف العمومي.

وبحسب ما جاء على لسان عبد القادر مالكي، فإن عدد القوانين الأساسية التي تم الانتهاء من إعدادها وصل إلى 29 قانونا من مجموع 45 قانونا أساسيا، بعد إضافة قانونين أساسيين، يتعلق الأول بمهنة الحرس البلدي، الذي ينتظر أن تتحوّل إلى شرطة بلدية مع دخول العمل بهذا القانون، الذي تم الانتهاء من إعداده، حيز التنفيذ، إلى جانب القانون الأساسي الخاص بعمال الحماية المدنية، علما أن القطاعين تديرهما مديريتين منفصلتين على مستوى وزارة الداخلية والجماعات المحلية.

علاقة الأحزاب بالتنظيمات الشبانية مازالت علاقة أبوة

"شباب مجتمع السلم" يرى النور اليوم و"المنظمة الاشتراكية للشباب" نهاية الشهر

غنية قمراوي

تشرف قيادة حركة مجتمع السلم اليوم على تأسس تنظيم شباني جديد يحمل اسم "شباب مجتمع السلم"، تهدف الحركة من خلاله إلى إيجاد فضاءات جديدة للاستقطاب بعد ما دب الشقاق في جمعية الإرشاد والإصلاح وبدأ التنافس في صفوف الاتحاد الطلابي الحر بين مؤيدين ومنشقين عن الرئيس سلطاني.

وحسب المعلومات المتوفرة فإن التنظيم الشباني الجديد "شباب مجتمع السلم" الذي يختصر عنوانه في كلمة "شمس" سيأخذ صورة مجموعة نوادي بدل المكاتب، كسابقة في هيكلة الجمعيات والتنظيمات في الجزائر، مع العلم أن التنظيم سيكون قضاء للشباب الحمسيين للتكتل داخل النوادي الكثيرة التي ستتنوع بتنوع مواضيعها.

ومن حيث الظرف الزمني الذي ينشأ فيه تنظيم "شمس" الجديد يظهر أن أبو جرة سلطاني يهدف إلى تمرير رسالة سياسية وإلى خصومه وغيرهم مفادها أن الحركة غير عابئة بمنشقي الدعوة والتغيير بدليل الإقدام على بناء المنظمات الجديدة، المهيكلة للمناضلين وتحصينهم من الانشقاقات.

على صعيد آخر، يعقد حزب العمال نهاية الشهر الجاري المؤتمر التأسيسي "للمنظمة الاشتراكية للشباب"، الذي أعلنت عنه الأمينة العامة للحزب في مناسبة سابقة، وسيكون بمثابة التنظيم الجماهيري الذي يؤطر شباب وطلاب حزب العمال.

ويطرح تأسيس التنظيمين الجديدين باسم الأحزاب المذكورة إشكالية علاقة الجمعيات بالأحزاب السياسية، حيث تستمر علاقة الأبوة والبنوة بينها في حين يمنع قانون الجمعيات في مادته 11 الارتباط العضوي والتنظيمي والمالي بين الأحزاب والتنظيمات، خاصة إذا علمنا أن علاقة الاتحاد العام للشبيبة الجزائرية واتحاد الطلبة الجزائريين بحزب جبهة التحرير الوطني واضحة وضوح الشمس إلى جانب علاقة التجديد الطلابي بالتجمع الوطني الديمقراطي التي لا تخفى على أحد، الشيء الذي يمكن أن يفتح بابا واسعا وأن الأحزاب السياسية لم تكتف بالجمعيات والمنظمات الموجودة، إنما تسعى إلى خلق الجديدة منها.

حق الرّد

النضال بتبديل "البالطو"!

■ جمال لعلامي ■

كلما عادت مواعيد المؤتمرات إلى الحزب العتيد، عاد معها "الرعيد" و"الهريد" وعاد القريب والبعيد للمشاركة في التخياط والتخلاط بعقلية العتيد الذي يضرب بكل حقد و"تمرميد"، ولذلك تستيقظ الفتن والقلاقل وتحيى تصفية الحسابات والنيران الصديقة والتنابز بالألقاب والتخلّي عن الأحباب "في خاطر" المصالح والكباب!.

الضرب تحت الحزام الحاصل هذه الأيام داخل بيت الأفلان على مستوى القمة والقاعدة، على خلفية التحضيرات للمؤتمر القادم، يعكس "الثأر القديم" بين العصب والزمر وما يسمى بـ"الديناصورات" وأنصار تأمين "تشييخ" ومشيخة وشيوخ الحزب، وكذا دعاة تشبيبه، وهو ما يشبه صراع أجيال وحرب مواقع وزعامات داخل بيت يحاول فيه الأبناء والصغار "الحجر" على ربّ العائلة بحجة أنه "خرف"، وهذا الأخير الذي يرفض التنازل والإستسلام لأنه الأصل والشجرة وما على الفصل والغصن سوى السمع والطاعة!.

نعم، الإختلاف رحمة، لكن الخلاف لا يمكنه إلاّ أن ينتهي بفتن ونزاعات تقطع صلة الأرحام السياسية داخل الحزب، وهو الواقع الذي تقرؤه الأحداث داخل عدة أحزاب، بينها الأفلان والإصلاح وحمس والعمال(..)، حيث فتت الحروب على القيادة من طرف السابقين واللاحقين والحاليين، إستقرار هذه "القبائل" السياسية وفرّقت دمها بين عدة فرق ومليشيات تعتمد شعار "التغنانت" ونظرية "فوتي وإلاّ نبول في الكانون"!.

المطلوب المصارحة ثم المصالحة للقضاء على مبررات المناطحة التي أفرغت عدة أحزاب من محتواها وحوّلتها مع مرور الأيام إلى حلبة ملاكمة، كل ملاكم يبحث عن الضربة القاضية، حتى وإن اقتضى الأمر ممارسة النصب والخداع، وارتداء قفاز حديدي لإسقاط خصمه أو منافسه، فالغاية تبرّر الوسيلة، والبقاء للأقوى وليس للأصلح!.

الصراع الأزلي داخل الأفلان، أصبح جزء من تقاليد وأعراف هذا الحزب الذي أراد بعض الحاقدين والغيّورين والحاسدين إدخاله إلى سجن المتحف والأرشيف، ومع أن القنابل العنقودية والحواجز المزيفة والإنقلابات البيضاء والمؤامرات العلمية، هي برأي البعض ظاهرة مرضية تؤكد "ضعف" وهشاشة الجبهة، إلاّ أن آخرين يعتقدون بأن هذه ملامح للممارسة الديمقراطية والشفافية وتكريسا لمنطق الرأي والرأي الآخر، حيث تدور المعركة أمام "ربي وعبادو" عكس بعض الأحزاب الأخرى، التي قتلتها معارك الإستنزاف والحروب الإستباقية وخطط الكواليس والسراديب والشيب والعيب!.

وفي كل الحالات، لا يمكن إخفاء أو إغفال الجانب النضالي في لغة "اضرب واهرب" التي تسكن ممارسة المناضلين والقياديين والإنتهازيين المتسرّبين بين هؤلاء وأولائك، فالنضال حسب قاموس البعض يستدعي التآمر وتغيير "البالطوات" والأكل في كل الصحون والنصب والكذب والعبث والحفر والزبر والقبر والغدر وزرع الشر.. لكن صدق حكيم إذ قال: من حفر حفرة لأخيه وقع فيها!.

جزائريون يحملون الزمرة الدموية "0-"

حياة 300 ألف جزائري في خطر بسبب فصيلة دمهم النادرة

اكتشاف أزيد من 400 حالة لفيروس السيدا إثر عمليات التبرّع

كشف رئيس الوكالة الوطنية للدم كمال كزال في تصريح "للشروق" أن الجزائريين احتلوا المرتبة الثانية إفريقيا بعد جنوب إفريقيا في كمية الدم المتبرع بها، وقال كمال كزال أن 40 بالمائة من الجزائريين يحملون فصيلة الدم "0" فيما يقدر عدد الجزائريين من الفصيلة النادرة للدم (-) بـ 10 بالمائة بما يعادل 300 ألف جزائري مما يضع حياتهم في خطر إذا لم يجدوا من يتبرع لهم بنفس نوع الفصيلة من الدم.

فضيلة مختاري

تشير الأرقام المتحصل عليها أن ما مجموعه 40 بالمائة من الجزائريين يشتركون في نفس نوع فصيلة الدم والمتمثلة في (0+) فيما يقدر مجموع الجزائريين ممن يحملون الزمرة (ء+)، بـ 30 بالمائة فيما يحمل 15 بالمائة من الجزائريين فصيلة الدم (+) ، وفي هذا قال رئيس الوكالة الوطنية للدم أن مجموع 85 بالمائة من الجزائريين يتمكنون من الحصول على متبرع لهم، نفس المتحدث طرح إشكال نقص المتبرعين بالدم من نوع فصيلة (ء-) و(0-)، مؤكدا أن ما يعادل 300 ألف جزائري إذا قدر الله لو حدث لهم حادث أو مكروه ستكون حياتهم في خطر بسبب نقص مخزون الدم لهذه الزمرة الحساسة.

وفي سياق الموضوع، كشف محدثنا عن حملة تحسيسية تتزامن والعطلة الصيفية وشهر رمضان المبارك، حيث يقل عدد المتبرعين بالدم، مؤكدا أن الطلبة الجامعيين كانوا بمثابة مخزون حقيقي للتزود بالدم، وأن خروجهم في عطلة وتزامن نهاية موسم العطلة وشهر رمضان المبارك ألزم عليهم تسطير برنامج استعجالي وحملة تحسيسية في المساجد، حيث يكلف الأئمة المصلين على التبرع بالدم، على أن تجرى عملية جمع الدم خلال موسم الصيف وشهر رمضان – حسب الأستاذ كزال– خارج المستشفيات.

55 ألف جزائري لا يمكنهم التبرع بالدم

وفي رده عن سؤال "للشروق" فيما إذا تم اكتشاف حالات لمرض السيدا ضمن الجزائريين المتبرعين، قال رئيس الوكالة الوطنية للدم أنه يتم إرسال كميات الدم المتبرع لها إلى مراكز التحليل الطبي، حيث يتم فحصها وتحليلها، وفي الموضوع، قال كزال أنه فعلا يتم اكتشاف حالات تحمل فيروس نقص المناعة لمختلف الأمراض التي تأتي من العلاقات الجنسية، مقدما أرقاما في الموضوع، حيث تم اكتشاف 0,01 بالمائة من المتبرعين المقدر عددهم بـ 385 ألف متربع يحملون مرض السيدا، فيما تم اكتشاف 0,9 بالمائة من الجزائريين ممن تبرعوا بدمهم يحملون فيروس الزهري ويقدر عدد الحالات التي تم اكتشافها بما يزيد عن 400 حالة، لكنها تظل قليلة، وأكد كزال أن نتائج التحليل يتم استدعاء أصحابها إذا ما كانوا يحملون بطاقة للتبرع بالدم، بينما قدر عدد الجزائريين الذين لا يمكن لهم التبرع بالدم بسبب إصابتهم بأمراض مزمنة بـ 55 ألف جزائري.

محدثنا قدم أرقاما مشجعة في عدد المتبرعين، مؤكدا أن قرابة 400 ألف جزائري يتبرعون بدمهم سنويا، أي ما يعادل 200 ألف لتر من الدم سنويا، كاشفا أن ولاية قسنطينة تأتي في المرتبة الأولى وطنيا من حيث عدد المتبرعين قائلا: "إن ما يتبرع به القسنطينيون يعادل ما يتربع به مجموع سكان دولة البرتغال"، وعن ترتيب الجزائر عالميا، قال كزال أن الجزائر أضحت تحتل المرتبة الثانية افريقيا بعد جنوب افريقيا متقدمة بذلك على دول ذات كثافة سكانية على غرار مصر، وتتفوق الجزائر على الكثير من الدول الأوربية رغم قلة الإمكانات، وتعكس هذه الأرقام قدرة الوكالة على جمع وتسيير ونقل وضمان أن يصل لكل محتاجيه عبر المستشفيات. وعن هذه الأخيرة، قال رئيس الوكالة الوطنية للدم، على التوقيع على اتفاقية بين الوكالة الوطنية للدم والشركة الوطنية للسيارات الصناعية تستفيد من خلالها الوكالة من 24 شاحنة لجمع الدم (12 شاحنة و12 حافلة) تحتوي كل منهما على 3 أسرة، وعتاد طبي متطور، مؤكدا على ضرورة الوصول إلى حافلة لكل ولاية، وطمأن كزال عبر جريدة الشروق اليومي المواطنين بضمان وجود كميات من الدم لمرضى فقر الدم، معتبرا أن نقصه في العاصمة أمر طبيعي بالنظر إلى الكثافة السكانية وعدد المستشفيات التي تضم مرضى من خارج العاصمة.

ندرة الدم تهدد آلاف الجزائريين

مؤشرات

- 32 متبرعا بين 1000 شخص في ولاية قسنطينة.
- 28 متبرعا بين 1000 شخص في عنابة.
- 25 شخصا متبرعا في 1000 شخص بالعاصمة.
- عدد المتربعين سنويا في الجزائر يقدر بـ 385 ألف متبرع.
- 200 ألف لتر من الدم الكمية التي يتبرع بها الجزائريون.
- عدد التبرع بالدم خارج المستشفيات يقدر بـ 75 بالمائة.
- يزن كيس الدم المتبرع به 450 مللتر (بالتقريب نصف لتر).
- 85 بالمائة من الدم المتبرع يتم الفصل فيها بين الكرات الحمراء والبيضاء البلازما.
- توجد 32 شاحنة لجمع الدم عبر الوطن في انتظار استلام 24 شاحنة.
- إنشاء 12 وكالة جهوية في كل من الجزائر وتيزي وزو وسطيف وقسنطينة وباتنة وعنابة ووهران وتلمسان وتيارت وبسكرة وبشار وورقلة، تتكفل بإنتاج وتسيير نظام التموين بالدم ومواد الدم.

رئيس الغرفة الوطنية للمحضرين القضائيين محمد شريف لـ"الشروق"

إحالة 30 محضرا قضائيا نهاية الأسبوع على مجلس التأديب

التزمنا امام وزير العدل بتطهير المهنة من المضاربين والمبتزين

بخصوص حادثة الإعتداء التي تعرض لها محضر قضائي ببرج منايل، قال رئيس الغرفة الوطنية للمحضرين القضائيين، أنها صورة من صور المعاناة والظروف جد الصعبة التي يمارس فيها المحضر القضائي عمله، ووزير العدل شخصيا يبذل مجهودات في توفير الحماية للمحضر القضائي من التدخلات والضغوط التي قد تمارس عليه الى حد تجريم عرقلة التنفيذ.

وقال محمد شريف "للشروق" أن الغرفة الوطنية ستجتمع في 28 و29 و30 من هذا الشهر بعنابة وعلى طاولتها اكثر من 30 ملفا تأديبيا في اطار تصفية الملفات العالقة بعد استكمال التحقيق التأديبي أو المحاكمة، وقد تكون دورة نهاية الأسبوع آخر دورة تأديبية للغرفة الوطنية بعد التغيرات التي طرأت على القانون المنظم للمهنة والذي ينقل هذه المهام الى لجنة وطنية للطعن تضم اربعة محضرين وخمسة مستشارين بالمحكمة العليا يعينهم وزير العدل.

ونبه المتحدث على أن كل تجاوز في تطبيق المرسوم الجديد بالزيادة او النقصان يعرض صاحبه الى المتابعة التأديبية وحتى الجزائية، قائلا: "وقد التزمنا امام وزير العدل حافظ الأختام بتطهير الصفوف من المضاربين والمبتزين، فلا يحق لأي محضر أن يفاوض أو يتلاعب بالأسعار المحددة في المرسوم، فعدم احترامه خيانة للوطن والمهنة، ومن غشنا ليس منا، كما أن اتفاقيات الغرفة الوطنية التي أبرمتها هي فرض على كل محضر لا يجوز مخالفتها".

وأكد شريف أن الغرفة الوطنية ستناقش في دورة عنابة مشروع اخلاقيات مهنة المحضر القضائي مستفيدة من هذا التأخر بإدراج مبادئ وافكار جديدة وطنية وعالمية، تضبط العلاقة بين المحضر القضائي والأطراف الأخرى بوضوح وشفافية، مشيرا إلى أن الزيادة في عدد المحضرين يتطلب تأطيرهم وتكوينهم ورعاية انشغالاتهم مما يحتم الزيادة في عدد الغرف الحالية من 3 غرف جهوية الى 8 غرف، مع استحداث مهمات جديدة كمهمة مراقب والتفتيش المتبادل بين المحاكم والمجالس القضائية.

● ق/و

نزل بمطار هواري بومدين الدولي

إيطالي ينقل أنفلونزا الخنازير إلى الأغواط

سجلت بولاية الأغواط أولى حالات الإصابة بداء أنفلونزا الخنازير لشخص ايطالي يبلغ من العمر 37 سنة جاء إلى حاسي الرمل جنوب الولاية، قادما إليها من ايطاليا مرورا بمطار هواري بومدين الدولي الذي لم تكتشف فيه الحالة رغم الإجراءات الوقائية المشددة. الرعية الأجنبي يشغل منصب رئيس ورشة بالمؤسسة الجزائرية لإنجاز المشاريع الصناعية "صاربي" المكلفة بمشروع على مستوى منطقة وادي النومر غربي حاسي الرمل، وقد تم اكتشاف الحالة بعد يوم من دخول المصاب إلى المنطقة بعد أن اشتبه في أمره بوصفه قادما من خارج التراب الجزائري مع إصابته بزكام حاد استدعى من الجهات الطبية على مستوى المؤسسة المذكورة تحويله إلى مستشفى أحميدة بن عجيلة بالأغواط، حيث تم تأكيد الحالة بعد اجراء الفحوصات الطبية اللازمة للرعية الايطالي، كما أعلنت حالة استنفار على مستوى المؤسسة – حسب مصادرنا – جعلت العمال يتوجسون خيفة من انتشار المرض في أوساطهم، سيما وأن الوباء فيروسي معدي وينتقل بعدة طرق، في وقت تطلب فيه الأمر ايفاد لجنة من مسؤولي القطاع الصحي بالولاية أول أمس إلى المنطقة لتقصي الحقائق والوقوف عن كثب على الحادثة وعلى ظروف العمل في ظل المستجدات الصحية الآتية – على ما يبدو – مع بحث الحلول الوقائية اللازمة.

● **الشريف داودي**

جزائريون ضحايا قرار غامض

اقتطاع 18 ألف دج من منح المجندين في صفوف الجيش الفرنسي

اشتكى عدد كبير من المجندين الجزائريين في صفوف الجيش الفرنسي، أيام الحقبة الاستعمارية من حرمانهم عند نهاية السداسي الأول للسنة الجارية، من حوالي 80٪ من المنحة الشهرية التي يتم صرفها لها بالحسابات البريدية الجارية كل 6 أشهر كتعويض عن فترة تجنيدهم ضمن صفوف الجيش الفرنسي بصفة إجبارية. حيث تفاجأ هؤلاء المجندون القدماء، الذين يتقاضون أزيد من 25 ألف دج عن طريق القنصليات والممثليات الفرنسية بالجزائر، باقتطاع ما يزيد عن 18350 دج من منحهم دون تقديم أي تفسيرات لهم، مما جعل الأغلبية في حيرة من أمرهم، حيث لم يجدوا الجهة التي يتوجهون لها بالشكوى، خاصة وأن تحويل منحهم المالية تتم خارج حسابات الخزينة العمومية.

● **ياسر عبد الحي**

بسكرة في مقدمة قائمة الاستفادة من أموال الدعم الفلاحي

الشروع في مسح ديون الفلاحين والعملية قد تستغرق 3 أشهر

لطيفة بلحاج

شرعت وزارة المالية بداية من أمس في تسوية ديون الفلاحين المقدرة بـ41 مليار دينار، فقد تلقى العشرات من الفلاحين عبر الولايات مراسلات تفيد بأن ديونهم تمت تسويتها، تنفيذا لقرار رئيس الجمهورية القاضي بتسوية ديون كافة الفلاحين والموالين في تجمع نشطه بولاية بسكرة بداية شهر فيفري الماضي.

وتحتل ولاية بسكرة قائمة الولايات من حيث قيمة الديون، على اعتبار أنه كان لديها حصة الأسد من أموال الدعم الفلاحي، فقد أفادت مصادر موثوقة رفضت الكشف عن هويتها، بأن أزيد من 2000 فلاح في هذه الولاية وحدها حصلوا على أموال الدعم الفلاحي، ومرد ذلك في تقدير الأمين العام للاتحاد الوطني للفلاحين الجزائريين محمد عليوي، إلى كون بسكرة معروفة بطابعها الفلاحي، وبنشاط فلاحيها، خصوصا في مجال غراسة النخيل التي تتميز بها المنطقة.

وتليها ولايات تيارت وتبسة ومعسكر وتسمسيلت التي واجه الصندوق الوطني للتعاون الفلاحي جملة من المشاكل بها، بسبب رفض الفلاحين تسديد الديون التي حصلوا عليها بغرض استثمارها في المجال، في حين أن نسبة لا بأس بها من تلك الديون تم استغلالها في تشييد السكنات واقتناء السيارات، وهو ما جعل الصندوق يواجه مشاكل مالية صعبة كادت تؤدي إلى تصفيته، بعد أن فاقت قيمة تلك الديون 19 مليار دج.

وفي تقدير محمد عليوي فإن تصفية كافة الملفات العالقة على مستوى بنك الفلاحة والتنمية الريفية، وكذا صندوق التعاون الفلاحي لن تستغرق أزيد من ثلاثة أشهر، على اعتبار أن كافة الملفات تمت دراستها مسبقا، كما أن الفئات المعنية بمسح الديون معروفة، وهي تضم كل الأشخاص الذين يحملون بطاقة فلاح، في حين تم استثناء أصحاب القروض الإيجارية، وكذا أعضاء المجلس الإداري لصندوق التعاون الفلاحي، رغم أنهم ينشطون في القطاع، واستثمروا القروض التي حصلوا عليها في المجال، إلى جانب إقصاء قروض الرفيق وكذا القروض البنكية التي تم الحصول عليها خلال هذا العام.

ومن جانبه نفى الناطق باسم اتحاد الفلاحين الأحرار قايد صالح وجود ما تمت تسميتهم بالفلاحين المزيفين، مؤكدا بأن قوائم الفلاحين الذين حصلوا على قروض في إطار الدعم الفلاحي موثقة من قبل الجهات المعنية، إلى جانب مديريات الفلاحة، وتتوزع تلك الديون ما بين الضرائب والأتاوات وكذا صندوق التأمينات، وتشمل العملية 182 ألف فلاح على المستوى الوطني، من مجموع 1 مليون و100 ألف فلاح، من ضمنهم 125 فلاح حصلوا على قروض من بنك الفلاحة والتنمية الريفية بمجموع 22 مليار دج، في حين حصل حوالي 50 ألف فلاح على قروض من صندوق التعاون الفلاحي بقيمة حوالي 19 مليار دج.

خلف مقتل طفلتين وأربع إصابات خطيرة

انهيار سقف منزل يردم عائلة من 11 فردا بعين الدفلى

الشروق تقف على هول الكارثة في منطقة الجوهرة

لقيت بنتان حتفهما صبيحة أمس ببلدية الماين بأقصى الجهة الجنوبية الغربية لعاصمة ولاية عين الدفلى، فيما أصيب ثمانية أفراد من عائلتها بجروح وكسور متفاوتة، منهم الأب والأم إثر انهيار واق ترابي عليهم بداخل المنزل العائلي.

م. المهداوي

الشروق، الوسيلة الإعلامية الوحيدة التي زارت العائلة سويعات فقط بعد حدوث الكارثة، وقفت على جانب من المعاناة التي يكابد ويلاتها معظم سكان منطقة الجواهرة البعيدة بحوالي 70 كلم عن عاصمة الولاية، حيث تحدث الجد عبد القادر "أن العائلة كانت تنام بداخل فناء البيت الهش، المكون من أتربة غير متماسكة (مُزرار) وبفعل الحرارة الملحوظة هذه الأيام، ونظرا للجفاف الذي يميّز المنطقة، انهار الواقي الذي يعلو مدخل الغرف الترابية على جميع أفراد العائلة الذين كانوا ينامون في حدود الرابعة صباحا وسقطت كميات كبيرة من الأتربة والقصب والقرميد، حيث لم يتمكن المنقذون من إخراجهم إلا بعد ساعتين من الجهود ليواصلوا جهودهم بنقلهم إلى مستشفى سيدي بوعبيدة بالعطاف، حيث لا يزال يقبع الأب والأم التي يبدو أنها مصابة على مستوى الحوض إصابة بليغة، إضافة إلى ابنيها عبد القادر وكمال، فيما لايزال كل من يحيى، حفيظة، فاطمة ونصيرة، مصابين وتحت الصدمة بالمنزل العائلي، فيما فارقت الحياة كل من نورة 10 سنوات ورزيقة 6 سنوات (تدرسان في الطور الإبتدائي) وكلهم من عائلة شاقور التي نقلت إلى المصحة المذكورة بواسطة السيارات النفعية (باشي) في غياب وسائل النقل بشكل تام - حسب معاينتنا - وغياب الطرقات المعبّدة بشكل يخلق متاعب للسكان.

بذات المكان، علمنا أن رئيس البلدية (الماين) تنقل إلى العائلة لحظات قبل وصولنا، فيما وجدنا سيارة تابعة للقطاع الصحي تغادر عند وصولنا أمام المقبرة المحلية التي رأينا أناسا يحضرون قبرين لدفن الضحيتين اللتين من المرجّح أن تدفنا اليوم الإثنين تبعا للإجراءات القانونية (الصحية والإدارية) في الوقت الذي شهدنا سيارة قد تكون تابعة للبلدية تحمل بعض المساعدات (لوازم التغذية) عندما لاحظنا ممثل البلدية يشرف على العملية.

هذا الأخير، ذكر لنا أن السكان هنا كلهم بحاجة الإعانات للسكن الريفي، إلا أن الجهود المبذولة لم تستطع تلبية كل الحاجيات المقدرة بأكثر من 1100 طلب.

غادرنا العائلة وجيرانها الذين كانوا مصدومين لهول الحادثة وقال الجد الثاني بكل ثبات "هذا أمر الله ويجب علينا أن نتحلى بالصبر، لكن موت الغدرة صعب علينا..". فهل ستكون الوضعية التي يتمنى السكان هناك الوصول إليها صعبة؟

الإجابة على ذلك، تتوقف على جهود الدولة لتحسينها في ظل عزم المعنيين على المكوث بمواقعهم.

توزّع طرودا تتضمّن كتبا وأشرطة فيديو عن المسيح في غفلة من الرقابة

جماعات تبشيرية تخترق ميناء العاصمة وتستهدف المغتربين بكتب الإنجيل

صالح فلاق شبرة

تفاجأ المغتربون القادمون من فرنسا الأسبوع الماضي، حين وطئت أقدامهم تراب الوطن، بجماعات تبشيرية استقبلتهم على مستوى ميناء العاصمة بتشكيلة من الكتب وأشرطة الفيديو عن المسيح عليه السلام ومريم المجدلية إضافة إلى كتاب الإنجيل المترجم إلى العربية وقسيمات للإتّصال.

في عقر دار الإسلام، تستغّل جماعات التبشير بالمسيحية التي تغلغلت بنشاطاتها المكثّفة في عدّة بقاع من الجزائر، دخول الأعداد الهائلة من المغتربين بالخارج هذا الصيف، لتستقبلهم بالدعوات الحثيثة على اعتناق المسيحية وتقديمها في حلّة الديانة المخلّصة، مثلما حدث ذلك بالنسبة للمغتربين القادمين في رحلة بحرية من ميناء مرسيليا الفرنسي الأسبوع الماضي، إذ أفادت مصادر الشروق أنّ المبشّرين يوزّعون تشكيلة من الكتب وأشرطة الفيديو على مرآى ومسمع الجميع على مستوى ميناء العاصمة، وذلك مجّانا للعائلات والأفراد، داعين إيّاهم إلى الإطّلاع عليها والتمعّن في قراءتها، وقد إطّلعت الشروق على واحدة من هذه الطرود المستخدمة في التبشير، إذ تحتوي على كتاب الإنجيل المترجم إلى العربية الصادر عن دور الكتاب المقدّس في الشرق الأوسط، إضافة إلى قرص مضغوط "دي في دي" بعنوان "المجدلية" يتضمّن "حياة يسوع المسيح بشهادة مريم المجدلية"، من خلال مشاركتها في وقائع قصّة الفيلم، متتّبعة حياة شخصيات قابلت يسوع المسيح، مع الإشارة إلى أنّ هذا الفيلم متوفّر باللّغة العربية الفصحى والفرنسية والإنجليزية والإسبانية واللّهجة المصرية والقبائلية، كما يتضمّن الطرد المسلّم للمغتربين كتبا للأطفال تحمل في طيّات صفحاتها قصّة المسيح عليه السلام وفقا للرواية المسيحية مرفوقة برسومات أطفال تستهدف هذه الفئة بالذات باللّغة العربية والفرنسية، زيادة على كتاب مؤلّف بعنوان "نجّار وأعظم"، وقد وضعت الجهات التي تقف وراء حملات التبشير بالجزائر جميع البيانات في خدمة المستهدفين للإتّصال بها عن طريق البريد والبريد الإلكتروني والهاتف والفاكس وعبر مواقع الأنترنيت، حيث تحمل القسيمات قسما خاصّا بالمهتّم بالمسيحية ليدوّن عليه كلّ بياناته الشخصية قصد تسهيل التواصل معه في خطوات لاحقة، وقد استهجن المغتربون هذه الاختراقات غير المراقبة والنشاطات التبشيرية التي يزداد امتدادها بجميع الوسائل والكيفيات، في الوقت الذي غزت فيه الكنائس بنشاطاتها السريّة والمفضوحة عدّة مناطق من الوطن.

غرفة الاتهام تفتح ملف أول قضية زراعة قنب هندي بوهران

فلاح رهن الحبس والتحقيقات متواصلة لكشف باقي المتورطين

صاحب المزرعة صرّح بأنه غرس بذور القنب ظنا منه بأنها طماطم !

علمت "الشروق اليومي" من مصادر مؤكدة، أن غرفة الاتهام لدى مجلس قضاء وهران، قد قرّرت غدا الثلاثاء فتح ملف أول قضية زراعة قنب هندي بالولاية، حيث من المنتظر أن يتم الفصل في التكييف القانوني للتهم الموجهة للمتورطين في القضية، إذا ما كانت جنحة أم جناية.

وكانت مصالح الدرك الوطني، قد أوقفت متهما واحدا في القضية ويتعلق الأمر بفلاح يملك مزرعة بمنطقة قديل (20 كلم عن وهران)، وذلك بناء على معلومات وردت إليها تفيد بوجود شخص يقوم بزراعة نبتة القنب الهندي بضواحي قديل، ما دفع بذات المصالح إلى مباشرة تحقيقات مكثفة قادت إلى تحديد مكان زراعة هذه السموم، وتوقيف صاحبها بتاريخ الفاتح من ماي من السنة الجارية، ليتم تقديمه أمام وكيل الجمهورية لدى محكمة قديل، الذي أمر بإيداعه الحبس الاحتياطي بتهمة زراعة القنب الهندي والإتجار في المخدرات، علما أن ذات المحكمة هي من تولت عملية التحقيق القضائي أول مرة، قبل أن يحال ملف هذه القضية الخطيرة على القطب الجزائي المتخصص بالولاية.

وقد نفى المتهم الوحيد في قضية الحال أثناء سماعه من قبل مصالح الدرك، التهم الموجهة إليه، حيث أدلى بتصريحات غريبة وطريفة في آن واحد، عندما قال بأنه توجه إلى السوق من أجل شراء بذور الطماطم لإعادة غرسها بمزرعته، إلا أنه تفاجأ فيما بعد بنبتة غريبة قد ظهرت وسط الطماطم التي قام بغرسها، إذ من المحتمل حسبه أن تكون بذور الطماطم التي اشتراها، قد تم خلطها ببذور القنب الهندي بطريقة متعمدة من قبل مجهولين، إلا أن كل هذه التصريحات لم تقنع الجهات الأمنية والقضائية بعاصمة غرب البلاد، ليتم الزج بصاحب المزرعة الحبس الاحتياطي إلى حين استكمال مجريات التحقيق، التي لاتزال متواصلة لكشف هوية باقي المتورطين في أول عملية لزراعة القنب الهندي بالولاية، بعد ما تمكنت مصالح الدرك الوطني في وقت سابق من اكتشاف مزارع لغرس هذه السموم بكل من ولايتي أدرار وبجاية.

● **محمد حمادي**

بعد أن كان يهرب إلى تونس فقط

أصحاب السيارات يشترون الوقود من المهربين بضعف المبلغ بتبسة

لم يجد أصحاب المركبات النفعية والسياحية بتبسة هذه الأيام من حل للتزود بمادتي المازوت والبنزين، إلا اللجوء لمنازل ومآرب المهربين للحصول على الوقود مقابل ما يدفعه تقريبا المواطن التونسي بالشريط الحدودي للمهرب الجزائري، حيث يلزم صاحب السيارة على دفع مبلغ 800 د.ج لدلو ذي سعة 20 لترا من البنزين في وقت أن ثمنه الحقيقي بالمحطات لا يتجاوز 440 د.ج، في حين أن دلو المازوت ذات السعة نفسها وصل إلى 600 د.ج، وقد برّر الكثير من أصحاب السيارات إقبالهم على هذا الحل رغم غلاء الوقود لدى المهربين بنسبة تصل المائة بالمائة ومخاطر تلوثه كذلك، بضرورة الحاجة إليه، خاصة للمسافرين وذوي الحاجات. وحسب من تحدثت إليهم الشروق اليومي فإن الراغبين في البنزين عليهم بالتوجه إلى تلك المنازل والمآرب، حيث يتزودون بطريقة عادية طوال الليل والنهار، وهو حل قال عنه الكثير أفضل من أن تتوقف حركة السير بتبسة أو يلزمون على التنقل لإحدى المحطات الوقعة بولايتي خنشلة أو أم البواقي للتزود مما حرموا منه بولاية تبسة بسبب ظاهرة التهريب التي أتت على الأخضر واليابس وجعلت المواطنين يعيشون المعاناة اليومية في منتوجات وخيرات رزق الله بها بلادهم، لكنهم أصبحوا ينظرون إليها بعيونهم دون التلذذ والتمتع بها. جدير بالذكر أن أغلب محطات الوقود عادة ما تكون معلقة لأنابيبها وهي إشارة على عدم وجود الوقود، وان كان متوفرا فيلزم المواطن العادي غير المهرب ساعتين أو أكثر للحصول على الوقود.

● **ب. دريد**

مصالح الأمن تحقق في فضيحة ببسكرة

رئيس بلدية استولى على 1200 هكتار من الأراضي الخصبة وضمها إلى مزارعه

أرض بمساحة مدينة صغيرة وبئر ارتوازية أنجزتها الدولة في خدمة المير

ب.عيسى

باشرت مصالح الأمن ببسكرة تحقيقات معمقة على خلفية شكوى بلغتها من أحد أكبر الأعراش بعاصمة الزيبان، مفادها أن رئيس بلدية تقع شرق الولاية قام بالاستيلاء على مساحة فلاحية خصبة تقدر بأزيد عن 1200 هكتار تقع شرق البلدية التي ينتمي لها هذا المير.. وكان رئيس البلدية قد استعان بآلة حفر تابعة لأحد المقاولين الخواص وقام بترسيم الحدود الخاصة بقطعته الأرضية العملاقة الجديدة التي استولى عليها وصارت تابعة لمزرعته الخاصة التي ورثها عن آبائه... والغريب أن هاته القطعة الفلاحية "1200 هكتار" تحتوي على بئر إرتوازية قامت الدولة منذ حوالي عشر سنوات بإنجازها لأجل مساعدة الفلاحين في سقي منتوجاتهم الفلاحية وأهمها الحبوب، حيث تعتبر هذه الأرض من أخصب الأ ٔ راضي الفلاحية على مستوى الجنوب الشرقي في إنتاج مختلف أنواع الحبوب وكانت مفخرة الزيبان، وسبق للتلفزيون الجزائري أن زارها وقدم تحقيقا عن منتوجاتها التي تعتبر نموذجية فعلا.. كما أن هذه البئر السخية بمياهها الوفيرة خصصتها الدولة أيضا لأجل إرواء المواشي، لأن المنطقة مشهورة بكونها رعوية، وخرفانها لها شهرة عالمية.. هذا الاستيلاء غير شرعي ينذر بحدوث فتنة عروشية، لأن عملية الاستيلاء التي وقعت خلال الأيام الحارة الأخيرة تزامنت مع غياب أعيان أحد أكبر الأعراش في المنطقة الذين تعودوا على ترك المكان خلال شهري جويلية وأوت والانتقال إلى مناطق التل والمدن الساحلية هروبا من الحرارة.. ولكن عودتهم هذا العام ستكون قبل أيام من الشهر الفضيل، حيث من المنتظر مساءلة رئيس البلدية عن الدافع الذي جعله يستولي على هاته الأرض الخصبة التي مساحتها تعادل بعض مدن الجزائر الصغيرة.. وتعكف مصالح الأمن حاليا على تفادي حدوث صراعات عروشية في المنطقة بمتابعة القضية بدقة وإعادة الأمور إلى ما كانت عليه، خاصة أن استياء المواطنين من هذا العمل الذي قام به رئيس البلدية بلغ مداه.

بسبب ندرة الماء الشروب ببجاية

غلق الطريق الوطني رقم 9 وتجمع احتجاجي أمام الجزائرية للمياه

تعتبر مسألة التموين بالماء الشروب من اكبر المشاكل التي تؤرق سكان المناطق الريفية والنائية بولاية بجاية، خاصة في فصل الصيف، أين يضطر هؤلاء إلى تنظيم حركات احتجاجية بغرض لفت انتباه السلطات المختصة إلى مشكلهم الكبير، حيث أقدم صباح أمس سكان قرى "المنشار"، "بوقادوم"، "سبوكة" التابعة لبلدية خراطة الواقعة بالجهة الشرقية للولاية على غلق الطريق الوطني رقم 09 الرابط بجاية بسطيف وذلك احتجاجا على نقص هده المادة الحيوية امام الحاجة الكبيرة لها، خاصة في فصل الصيف، حيث أوضح المحتجون ان عمر المشكلة يعود الى أزيد من 10 سنوات خلت، وعملية تزويدهم بالماء كانت تتم عبر الصهاريج التي تأتيهم مرة كل 15 يوما او اكثر، وهو ما يعتبر غير كاف لهم، خاصة امام الحرارة الشديدة التي تعرفها الولاية، وهي الأوضاع التي دفعتهم اليوم للجوء الى الشارع للتعبير عن استيائهم من الوضع.

في حين اقدم سكان 12 قرية واقعة بالجهة الغربية لبلدية "وادي غير" صباح أمس على تنظيم تجمع احتجاجي أمام مقر الجزائرية للمياه المكلفة بتوزيع المياه وذلك بسبب ندرة الماء الشروب الدي يغيب عن الحنفيات لمدة طويلة من الوقت، وهو ما استنكره السكان، خاصة ونحن في فصل الصيف، محملين المسؤولية لكل من البلدية ومديرية الري. كما أوضحوا انه في حال لم يثمر اجتماعهم مع رئيس دائرة بجاية فإن اللجوء الى غلق الطريق الوطني رقم 12 هو الخطوة الثانية في طريق حركتهم الاحتجاجية.

● **ن.اوهاب**

بعد تماطل الإدارة في إيجاد حل للأزمة القائمة منذ أسبوع

المقصيون من السكن الاجتماعي بسور الغزلان يدخلون في إضراب عن الطعام

دخل المقصيون من القائمة الإسمية للسكن الاجتماعي 120 مسكن، بداية من نهار أمس في إضراب عن الطعام، وكذا الاعتصام أمام مقر الدائرة، للتنديد بما وصفوه بالتجاوزات الحاصلة في القائمة الإسمية للمستفيدين بغير وجه حق، حسب بعض المحتجين.

هذا وقد لجأ المقصيون إلى "الإضراب عن الطعام" واتخذوه وسيلة لإيصال انشغالاتهم المطروحة، سيما بعد تقديمهم للطعون. هذا وقد راسل المعتصمون كل المسؤولين المعنيين بما فيهم رئيس الدائرة، ووالي الولاية قصد التدخل لوضع حد للتجاوزات وتطهير القائمة الإسمية التي أججت نار الاحتجاج. للإشارة فإن المقصيين سبق لهم ولمدة مايقارب الأسبوع بكامله، أن نددوا واحتجوا وتعالت أصواتهم برفض بعض الأسماء الواردة في القائمة الإسمية، وعقب تصعيد لمهمة الاحتجاج والدخول في إضراب عن الطعام، طار وفد من منتخبي المجلس الولائي لنقص الحقائق مع الإدارة والمحتجين والكشف عن خلفيات القضية التي هزت مدينة سور الغزلان.

● **معاذ**

إنقاذ عشرة أشخاص من الهلاك بشاطئ شنوة

تمكن أول أمس حراس الشواطئ بمدينة تيبازة من إنقاذ عشرة أشخاص تتراوح أعمارهم ما بين 15 و44 سنة من الغرق والهلاك المحتم، حاولوا إنقاذ أحد الغرقى بمنطقة غير مسموحة للسباحة تسمى مصب واد جبل شنوة المتواجد على مقربة من شاطئ شنوة، أين استعانت مصالح الحماية المدنية بالزوارق المطاطية للوصول إلى عين المكان وإنقاذهم بعد ما أشرفوا على الهلاك بعد مخاض عسير بسبب اضطراب حال البحر، حيث انتهت العملية بتسجيل وفاة شاب يبلغ من العمر 19 سنة وإنقاذ عشرة أشخاص.

● **ب. بلال**

فيما توجد 70 ألف وحدة سكنية في طور الإنجاز والي الجزائر يكشف:

توزيع 5600 مسكن اجتماعي إيجاري قبل نهاية رمضان

أعلن والي العاصمة محمد الكبير عدو عن توزيع 5600 مسكن اجتماعي إيجاري بالعاصمة، سيتسلم أصحابها شققهم قبل الدخول الإجتماعي المقبل، بالمقابل تتوقع مديرية السكن لولاية الجزائر تسليم 8 آلاف وحدة سكنية قبل ديسمبر 2009، منها 5 آلاف سكن اجتماعي إيجاري و3 آلاف سكن اجتماعي تساهمي، وتعتبر هذه الحصة السكنية الأكبر منذ 2004، ستوزع على 57 بلدية، فيما شرعت لجان توزيع السكنات لدراسة ملفات أصحاب الطلبات والمقدرة بأزيد من 120 ألف طلب على السكن بالعاصمة لوحدها.

كريم كالي

وزع أمس والي العاصمة 300 مسكن اجتماعي إيجاري بدرارية لفائدة مواطني بلديات كل من محمد بلوزداد، سيدي أمحمد، المدنية، الأبيار، المرادية وبن عكنون. وتأتي هذه العملية في إطار توزيع أزيد من 5000 مسكن اجتماعي إيجاري قبل الدخول الاجتماعي المقبل. والي العاصمة محمد الكبير عدو وخلال معاينته لعدد من المشاريع السكنية بالعاصمة، شدد على ضرورة إتمام أشغال التهيئة قبل تسليم السكنات للمواطنين، وقد عاين في هذا الشأن 300 مسكن اجتماعي إيجاري التي أنجزت من قبل مديرية السكن لولاية الجزائر، بوسائل إنجاز حديثة وتضمنت عدة مرافق كالمسخن ومرافق أخرى من شأنها عدم قيام المؤجر بأي تعديلات داخل شقته، وقد أثنى الوالي على إنجاز مديرية السكن متمنيا أن يتعزز هذا النوع من الإنجاز في باقي المشاريع السكنية بالعاصمة.

كما تفقد والي الجزائر مشروع 1600 مسكن اجتماعي تساهمي بعين البنيان التي تشرف على إنجازه باتيجاك، كوسيدار وديوان الترقية والتسيير العقاري لحسين داي. ومن المنتظر أن تُسلم السكنات الاجتماعي التساهمي لأصحابها والمقدرة بـ1200 وحدة سكنية في نهاية السنة الجارية. كما عاين الوالي المشروع 1600مسكن اجتماعي تساهمي على مستوى بلدية درارية، وقد أنهى المرقون إنجاز 600 مسكن تساهمي جاهز في انتظار أن تسلم لأصحابها، فيما يبقى 400 مسكن اجتماعي تساهمي من المنتظر أن يكون جاهزا شهر أوت 2009، بينما تظل الحصة السكنية الأخيرة المتبقية 600مسكن جاهزة للتسليم نهاية السنة الجارية، كما كان للمسؤول الأول عن ولاية الجزائر فرصة لتدشين مجمع مدرسي بحي 426 مسكن تابع لوكالة عدل بعين النعجة، وكذا تدشين ملعب جواري لكرة القدم بحي المنظر الجميل بالقبة، وخلال هذه الزيارة فتح والي العاصمة نفق حنفي على مستوى بلدية حسين داي، وتواصلت الزيارة بتفقد مشروع منطقة الأعمال لباب الزوار وإشرافه على إعادة فتح سينما سيرامسترا بسيدي أمحمد. من جهة أخرى كشف مدير السكن لولاية الجزائر محمد إسماعيل في تصريح "للشروق اليومي" بأن هناك 70 ألف وحدة سكنية لولاية الجزائر من مختلف الصيغ في طور الإنجاز، بينما توجد نحو 8000 وحدة سكنية ستكون جاهزة للتسليم مع نهاية السنة الجارية، وتأتي هذه البرامج حسب نفس المتحدث في إطار المخطط الخماسي للولاية وبرنامج إنجاز مليون سكن لرئيس الجمهورية يذكر أن الجزائر العاصمة تحصي أزيد من 120 ألف طلب على السكن الاجتماعي.

تصوير: حمزة كالي

مواطنو بلدية عين الإبل يطالبون برحيل رئيس الدائرة

اللجنة الوزارية تستمع لممثلي المجتمع المدني للتخفيف من حدة الاحتجاج بالجلفة

ونوغي محمد

شهدت بلدية عين الإبل بولاية الجلفة، حالة من الغليان الشعبي. وعلى غير العادة، شارك فيه مئات المواطنين، كان مسرحه مقر الدائرة الذي تزامن مع نزول اللجنة الوزارية الموفدة من قبل وزير الداخلية والجماعات المحلية التي حلت بالمنطقة من أجل التحقيق في العديد من الملفات والشكاوى التي كانت سببا في وقوع صراع بين الوصاية والمنتخبين من جهة، ووالي الولاية ورئيس الدائرة من جهة أخرى.

وقد اعتبر جموع المحتجين تطورات الأمور ببلدية عين الإبل إلى حد تبادل الاتهامات المختلفة والنبش في الأعراض والتهكم على الغير لزرع الفتنة، هي غاية لتصفية حسابات كانت مؤجلة منذ وقت سابق أصحابها يشتغلون في الظل لحساب عصبة مشلولة من إطارات حزبية وأخرى إدارية لها مآرب في ذلك، حيث أقدم المعتصمون المحتجون الذين كان جلهم من الفئات الشبابية وهم في ثورة غضب بحرق مئات النسخ لجريدة وطنية كاحتجاج رسمي في حق هذه الأخيرة التي كانت، بحسبهم، القطرة التي أفاضت الكأس، خاصة أنها الوسيلة التي استعملها أحد أطراف الصراع في تأجيج الوضع بعد أن كادت أن تحول المدينة الهادئة إلى بريان آخر بالولاية، لولا تفطن أبناء المنطقة والمصالح الأمنية والإدارية التي سارعت إلى احتواء الغليان وتغيير مسار هؤلاء الطفيليين الذين يسبحون في أمواج عصبة من «الخلاطين» الذين كانوا وراء الخلافات والانسداد في البلدية، الأمر الذي جعل اللجنة الوزارية تستمع للعديد من الأطراف، خاصة ممثلي هؤلاء المحتجين باعتبارهم مجتمعا مدنيا متضررا من هذه الخلافات التي أوقف عجلة التنمية بالبلدية، والذين أكدوا في بيانهم الموجه إلى وزير الداخلية والذي تسلمته اللجنة بضرورة رحيل رئيس الدائرة، كونه مصدر التناقضات ومثير الصراعات بين أبناء المنطقة.

ألسنة اللهب تتلف 151 هكتار من الغابات و1060 شجرة مثمرة خلال أسبوع بتيبازة

إنتهت الحرائق التي اندلعت بولاية تيبازة طيلة أيام الأسبوع المنقضي بإتلاف ما يفوق 150 هكتار من الغابات منها 97,98 هكتارا من الصنوبر الحلبي و54 هكتارا من الأدغال معظمها بالمنطقة الوسطى والغربية للولاية، حيث بلغت درجات الحرارة جراء ذلك مستوياتها القياسية خلال الأيام التي مضت.

وتتجه الأسباب المختلفة وتتعدد بين مسئوليات يتقاسمها الجميع من مصطافين وغيرهم يصعب ضبط تورطهم وضلوعهم في هذا النوع من الإجرام المرتكب في حق الطبيعة والبشر، حيث بلغت الخسائر منذ انطلاق موسم الحر والاصطياف إلى أعلى مستوياتها إذ أتلفت 10680 شجرة مثمرة و46 هكتارا من القمح وخمسة هكتارات من الشعير و15 هكتار حصاد و164 هكتار من أشجار الصنوبر في المجموع، حسبما أفادت به مصالح الحماية المدنية في تقريرين منذ بداية أيام الموسم.

● ب. بلال

قطاع المياه استهلك أكثر من 1228 مليار سنتيم خلال 04 سنوات بالجلفة

مواطنون يعانون العطش وعجز بنسبة 70٪ في عدد من البلديات

كريم يحيى

فضح تقرير لجنة التجهيز والتهيئة العمرانية بالمجلس الشعبي الولائي في دورته الأخيرة حجم سوء التسيير المسجل على مستوى مختلف المصالح المشرفة على قطاع المياه بولاية الجلفة، حيث تبخرت آمال المواطنين في الاستفادة من مياه الشرب بشكل دائم، خصوصا وأن الوالي قد أكد أكثر من مرة أن أزمة العطش سيتم تجاوزها، خاصة ببلدية الجلفة، حيث وعد بتوفير المياه الصالحة للشرب 24 سا/24 ساعة بمجرد الانتهاء من أشغال مشروع وادي الصدر، الذي كلف خزينة الدولة 240 مليار سنتيم، غير أن الوعود قد تبخرت، إذ أن مواطني الولاية أصبحوا مجبرين على شراء مياه الصهاريج، أو الانتظار لمدة تتجاوز الأسبوع للتزود من مياه الحنفيات، رغم مرور سنوات على انطلاق تزويد السكان بمياه حوض وادي الصدر.

وأكد تقرير لجنة التجهيز والتهيئة العمرانية، أن الولاية استفادت من غلاف مالي معتبر خلال الأربع سنوات الأخيرة، حيث بلغت الاعتمادات المالية المخصصة لقطاع الري 1052 مليار سنتيم ضمن المخطط القطاعي للتنمية، و176,5 مليار سنتيم في إطار المخطط البلدي للتنمية.

ورغم تخصيص الدولة لهذه المبالغ المالية المعتبرة، إلا أن العجز يبقى قائما، وسجل التقرير عجزا بـ438 لتر/ثا على مستوى بلدية الجلفة، أي بنسبة 60٪، وبنسبة 26٪ ببلدية عين وسارة، في حين بلغ العجز نسبة 50٪ ببلدية مسعد، و52٪ ببلدية حاسي بحبح، ووصل العجز المسجل ببلدية دار الشيوخ 38 ل/ثا، أي بنسبة 71٪.

وتعاني أغلب أحياء بلدية الجلفة، كسي الحواس، بوتريفيس، الأفواج الأربعة، العمراوي، فكاني، برنادة، عين أسرار، عين الشيح، بربيح ووسط المدينة وغيرها من نقص في التزود من المياه الصالحة للشرب، حيث اشتكى المواطنون بهذه الأحياء من معاناتهم الدائمة بفصل الصيف، نتيجة غياب مياه الحنفية لمدة تتجاوز الأسبوع، واستغرب بعض المواطنين الذين تحدثوا للشروق اليومي من وعود الوالي، الذي أكد أكثر من مرة أن سكان مدينة الجلفة سيستفيدون من المياه الصالحة للشرب بشكل يومي بعد الانتهاء من أشغال مشروع وادي الصدر. وصرح أحد المواطنين للشروق اليومي، أنه يئس من وعود المسؤولين المحليين، الذين يقومون بسقي العشب بمدخل المدينة عن طريق مياه الصهاريج، في وقت يعاني فيه المواطنون من دوامة العطش. وندد المواطنون بقيام الوالي بإنجاز مشروع لنافورة أمام مقر الولاية، تتحدث بعض المصادر عن تخصيص غلاف مالي تجاوز 05 ملايير لإنجازها، وقد اصطدم القائمون على إنجاز المشروع بتواجد أسلاك كهربائية للضغط العالي تحت الموقع المعد للإنجاز، حيث باشروا أشغال حفر ثانوية لتغيير موقعها، وشكل إنجاز نافورة أمام الولاية

فازت سنة 1983 بجائزة أنظف مدينة وطنيا

شوارع الأغواط تغرق في القمامات ومصالح النظافة ترفع الراية البيضاء

عبد القادر بن حرزالله

تشكو شوارع وأحياء مدينة الأغواط من انتشار واسع للقمامات والفضلات التي أصبحت تشكل ديكور معظم الأزقة والساحات، الأمر الذي ساعد على انتشار الناموس والبعوض وحتى الحشرات السامة والحيوانات الضالة التي أصبحت تشكل خطرا على المواطنين الذين لجؤا إلى أئمة المساجد لمناشدة مصالح البلدية بتكثيف عمليات النظافة وتوسيع نشاط أعوانها على كامل الأحياء لضمان عدم تسجيل الأمراض المتنقلة عبر المياه والحيوانات، خصوصا في ظل الحرارة الكبيرة التي تعرفها عاصمة الولاية هاته الأيام.

كشف رئيس بلدية الأغواط، في لقاء جمعه بجمعيات الأحياء المعتمدة على مستوى البلدية، بأن مصالح النظافة لم تعد قادرة على تغطية غالبية أحياء المدينة بسبب التوسع العمراني الكبير الذي عرفته عاصمة الولاية في العشرية الماضية من خلال خلق عشرات الأحياء التابعة لديوان الترقية والتسيير العقاري وكذا تشييد العديد من التجزئات السكنية في أحياء الواحات الشمالية والمصالحة والوئام وبرج السنوسي. بالمقابل، ظلت وسائل المصلحة المختصة على حالها واليد العاملة في تناقص نتيجة التقاعد والأمراض وحتى استقالات البعض بسبب ضغط العمل وعدم تمكنهم من أخذ عطلهم السنوية. هذه الأسباب وأخرى كثيرة، كانعدام المبادرات المحلية والعمل التطوعي للجان الأحياء، ساهم - حسب السيد بوسبسي - في انتشار الفضلات بطرق عشوائية في العديد من شوارع المدينة التي فازت سنة 1983 بالجائزة الوطنية الأولى لأنظف مدينة. بالمقابل، فقد حمل نائب رئيس البلدية المكلف بالشؤون الاجتماعية، التجار الفوضويين من بائعي الخضر والألبسة مسؤولية ترك فضلاتهم مرمية في الشوارع بطريقة فوضوية دون مراعاة جهود أعوان النظافة الذين تعرض الكثير منهم إلى المضايقات عند قيامهم بعملهم. كما أعاب نفس المتحدث على بعض المواطنين إقدامهم على رمي بقايا الردم بالقرب من الحاويات المخصصة لرمي الفضلات ثم إشعال النار بها، الأمر الذي تسبب - حسبه - في إتلاف ذات الحاويات التي كلفت ميزانية البلدية أموالا طائلة. وفي السياق ذاته، أكد ذات المسؤول أن سكان الأحياء المجاورة للسوق الأسبوعي يشكون من ترك فضلات التجار، رغم أن دفتر الشروط ينص في أحد بنوده على أن يتحمل الشخص الذي اكتراه مسؤولية تنظيفه، إلا أنه تنصل من ذات الشرط لأسباب لا يعرفها، مطالبا في الإطار ذاته جمعيات الأحياء بالعودة إلى عمليات التطوع لمساعدة أعوان النظافة في عملهم الشاق والعمل على تحسيس المواطنين بالكف عن رمي بقايا الردم داخل الحاويات والحفاظ عليها وعدم حرقها، خصوصا وأن ميزانية البلدية جد محدودة وغير قادرة على اقتناء آلات جديدة، رغم التوسع العمراني الذي تعرفه الولاية.

متفرقات

إغماءات بالجملة وطوارئ بالمستشفيات بسبب الحرائق بالمدية

تسببت الحرائق المندلعة بعدد من الغابات بولاية المدية مؤخرا، في مضاعفات صحية أجبرت مرضى الربو والحساسية وكبار السن والأطفال على التواجد بأقرب المراكز الاستشفائية القريبة من مقرات سكناتهم. وقد تسببت الأدخنة المنبعثة من حرائق هذه الغابات في محاصرة عدد من المدن الواقعة قريبا منها بالأدخنة ورائحة الحرائق، ناهيك عن التسبب في رفع درجات الحرارة إلى مستويات قياسية لم تشهدها المدية منذ أعوام، الأمر الذي أنتج عددا من الإغماءات وسط مرضى الربو والحساسية استدعت نقلهم على جناح السرعة إلى مصالح الاستعجالات القريبة. وأفادت كثير من المصالح الطبية أن معدل استقبالاتها للمرضى قد تضاعف إلى حدود الثلاثة أضعاف نهاية الأسبوع المنصرم مقارنة بالأيام العادية، الأمر الذي فرض حالة طوارئ استدعت تجنيد الطاقم الطبي المستقبل بهذه المصالح. وسجلت مصالح الغابات بولايات البليدة والبويرة وتيسمسيلت وعين الدفلى وهي الولايات المجاورة لولاية المدية، عددا من الحرائق بغاباتها، بالإضافة إلى ما سجلته مصالح الغابات لولاية المدية من حرائق أتلفت 78 هكتارا. وعلى الرغم من مسارعة هذه المصالح لتطويق ألسنة اللهب التي فرضت درجة حرارة قياسية جاوزت الـ46 درجة بكثير من مناطق ولاية المدية، خصوصا الغربية وتلك الواقعة إلى الجنوب الشرقي والجنوب الغربي منها. واعتبر سكان بلديات ودوائر المدية ووزرة ووامري وأولاد عنتر وتابلاط وسي المحجوز والبرواقية، أكثر تضررا بموجة الحرارة المرتفعة التي عمقتها الحرائق المندلعة بالجبال الواقعة في محيطاتها.

● م.سليماني

شباب أمجدل بالمسيلة يطالبون بفرص العمل

عبر الاتحاد الوطني للشبيبة الجزائرية لدائرة أمجدل بالمسيلة، في رسالة، تحصلت الشروق على نسخة منها، عن معاناة شباب المنطقة التي كادت أن تتحول إلى جنون على حد وصف الرسالة التي أشارت في نفس الوقت أن أكبر هاجس يطارد الشباب في دائرة أمجدل هو البطالة التي تعدت أرقامها كل التوقعات. الاتحاد الوطني للشبيبة الجزائرية بأمجدل لم يتوقف عند هذا الحد، بل حمل مسؤولية هذه المعاناة والمشاكل اليومية التي تعترض الشباب للمجلس الشعبي البلدي، وهنا تمت الإشارة إلى حصة مناصب الشبكة الاجتماعية، المقدرة من طرف ذات المصدر بـ70 منصبا، لكن هذا الرقم يكاد يدور عليه الحول، على حد تعبير الرسالة، التي طالبت بضرورة التصرف في هذه المناصب وفق ما تمليه المسؤولية والأولويات بعيدا عن كل ما من شأنه أن يثير بعض التجاذبات. المعنيون لم يفوتوا الفرصة دون أن يتحدثوا عن المرافق الشبانية، كالمركز الثقافي والمسبح البلدي والمركز الجواري والمكتبة البلدية، وهي - حسب المصدر - أغلبها لا تؤدي الوظيفة المنوطة بها، إما مغلقة أو معطلة إلى حين.

● الطيب بوداود

أصحاب الهيئات المستقبلة للجامعيين في إطار عقود «CID» بالبويرة مستاءون

أعرب العديد من المستخدمين الخواص (مكاتب محاماة، أطباء، مكاتب خدمات عمومية...) المستقبلين لفئة حاملي الشهادات الجامعية، الذين تم تشغيلهم في إطار عقد إدماج حاملي الشهادات «CID»، عن استيائهم وتذمرهم الشديدين من تعليمة مديرية التشغيل بولاية البويرة، والمتضمنة إلزام هؤلاء المستخدمين بالمساهمة بـ4500 دج شهريا في تحمل أعباء الأجور للشباب طالبي العمل لأول مرة في حصة مديرية التشغيل، بغض النظر عن المساهمة المالية لهؤلاء المستخدمين في الأجور، والتي يتم تحديد قيمتها بعد مشاورة بين المستخدم وطالب العمل المستفيد من العقد. وكشف مجموعة من هؤلاء المستخدمين للشروق اليومي، بأنهم أبرموا عقود إدماج لتوظيف حاملي الشهادات الجامعية لعقد مدته 3 سنوات، بينهم وبين الشاب المستفيد، والوكالة المحلية للتشغيل، ومديرية التشغيل بالولاية، تتضمن مساهمة هذه الأخيرة في أجور الشاب المستفيد من العقد بـ12325,50 دج في السنة الأولى من العقد، و10084,50دج في السنة الثانية، و7843,50 دج في السنة الثالثة، بالنسبة للمستفيدين الحاملين للشهادات الجامعية، إلى جانب مساهمة الهيئة المستقبلة والمتمثلة في المستخدمين الخواص في أجور هؤلاء الشباب الذين باشروا عملهم لدى هذه الهيئات.

● لخضر رزاوي

فيما قام سكان اسياخم أمدور بغلق الطريق لإرغام السلطات على الوفاء بوعودها

سكان تادمايت يدخلون في مواجهات مع قوات مكافحة الشغب

تسجيل العشرات من الجرحى وعدة حالات اختناقات وإغماءات

صونية. ق

لم تمنع الحرارة القاتلة التي عرفتها منطقة القبائل خلال الأيام الأخيرة سكان اسياخم أمدور بضواحي واد عيسي، وسكان تادمايت بالعودة من جديد إلى الشارع، وهذا بإشعال العجلات المطاطية وغلق الطرق بالمتاريس، وخاصة الدخول في مواجهات عنيفة مع قوات مكافحة الشغب التي اضطرت إلى استعمال الغازات المسيلة للدموع لتفريق المتظاهرين وإعادة فتح الطرق في وجه حركة المرور.، عادت المواجهات ليلة الجمعة إلى السبت بتيزي وزو حيث قام سكان تادمايت الواقعة على بعد 16 كلم من عاصمة الولاية بغلق الطريق الوطني رقم 12 الرابط بين تادمايت وتيزي وزو، وذلك من الثامنة ليلا إلى غاية الواحدة صباحا، والدخول في مواجهات مستمرة مع عناصر قوات مكافحة الشغب الذين تدخلوا لإعادة فتح الطريق، وقد أعادت إلى الأذهان ما حدث بتادمايت الأحداث الدموية الأخيرة التي عاشتها ولاية تيزي وزو عقب اغتيال الشاب فرماح حيث اختلط يومها الحابل بالنابل، وقد علمنا من مصادر محلية أن شباب تادمايت استنجدوا بالوسائل التقليدية على غرار الأحجار لمواجهة قوات الأمن بعد إشعالهم للعجلات المطاطية، هذه الأخيرة اضطرت إلى استعمال الغازات المسيلة للدموع التي أحدثت خسائر لا تحصى خاصة في صفوف العجائز والمرضى الذين أصيبوا باختناقات وإغماءات بسبب ثورة شباب تادمايت في أعز فصل الحرارة، فعلمنا من مصادرنا أن ذلك يعود إلى تمكن السكان من إيقاف عنصرين من الحرس البلدي في حالة تلبس بضواحي سيدي علي بوناب وهما يقومان بإشعال النيران فقاموا بإشباعهما ضربا وبعدها قاموا بنقلهما إلى مقر البلدية واحتجازهما، وهنا بدأت الأمور تختلط، ما جعل عناصر الأمن يضطرون للتدخل من أجل تجنب حدوث الكارثة، خاصة وأن الشباب أصروا على قتلهما، ما اضطر إلى الاستنجاد بقوات مكافحة الشغب، وهنا أعطيت إشارة انطلاق المواجهات الليلية بين الطرفين أسفرت حسب مصادر محلية عن تسجيل العديد من الجرحى تم نقلهم إلى مستشفى محمد نذير الجامعي.

علما أن مقر البلدية والذي اقتحمه شباب تادمايث مسته الخسائر حيث تحطمت النوافذ والأبواب، وقد اضطر أمس رئيس المجلس الشعبي البلدي إلى مقاطعة عطلته السنوية والعودة إلى تادمايت لإطفاء النيران وإحصاء الخسائر.

أما بالجهة الأخرى لولاية تيزي وزو، وبالضبط بقرية اسياخم امدور بضواحي واد عيسي، فقد قام أول أمس السبت شباب القرية بغلق الطريق الوطني رقم 12 باستعمال المتاريس والعجلات المطاطية، ما سبب في تعطل حركة المرور، وقد تدخلت في حدود الثامنة صباحا قوات الأمن والتي قامت بإعادة فتح الطريق في وجه حركة المرور.

للإشارة فإن شباب اسياخم امدور قاموا بتنظيم حركة احتجاجية السبت الفارط لمطالبة السلطات بالوفاء بوعودها، خاصة تعبيد الطريق، إيصال الغاز الطبيعي والمياه الصالحة للشرب.

وقد علمت "الشروق اليومي" من مصادر حسنة الاطلاع أن الدرك الوطني لتادمايت قام أمس بفتح تحقيق لتحديد ملابسات ما حدث ليلة الجمعة الماضي بعد أن قام السكان بضرب عنصرين من الحرس البلدي بعد أن قاموا بإيقافهما في حالة تلبس وهما يشعلان النيران بضواحي سيدي علي بوناب، وعلمنا من مصادر أنه ينتظر استنطاق العنصرين مباشرة بعد امتثالهما للشفاء كونهما يوجدان في حالة خطيرة بمستشفى محمد نذير الجامعي.

انتشار رهيب للتجارة الموازية بتيزي وزو

تشهد شوارع مدينة تيزي وزو على طول أيام السنة، انتشارا واسعا للتجارة الموازية وتنتعش خلال هذه الأيام المتزامنة مع ارتفاع درجة الحرارة مبيعات العديد من المواد الاستهلاكية المناسباتية، وذلك دون أن تتوفر على أدنى الشروط الصحية، ويتوزع هؤلاء الباعة على الشوارع الرئيسية للمدينة، خاصة شارع عبان رمضان ولعلامي أحمد، وبكل الطرق دون استثناء، وفي وضع كارثي يرثى له، يتكاثر العارضون، حيث يعرضون سلعهم وهي كالعادة تكون محل انتقادات المواطنين، من حيث النوعية رغم انخفاض أسعارها، مقارنة بتلك التي يتم بيعها على مستوى المحلات، لكن الغريب أن الكثير يقبلون بقوة على شراءها رغم خطورة الكثير منها، وانتهاء صلاحيتها، وبالموازاة مع التجار الفوضويين المحليين، ينشط عدد معتبر من الأفارقة الذين يتعمدون تزوير العلامات التجارية ذات الجودة المعروفة في الوسط التجاري خاصة العطور.

صونية. ق

اهتراء قنوات الصرف والماء تثير غضب السكان

تكشف التسربات الكبيرة للمياه الصالحة للشرب والقذرة، في العديد من الأحياء لمدينة بجاية عن الاهتراء شبه الكلي لشبكة نقلها، حيث كلما تم إصلاح عطب في القناة إلا وأدى ضغط المياه فيها إلى ظهور خلل آخر، مما يستوجب تجديدها نهائيا، خاصة وأنها تلتقي في العديد من المواضع، الأمر الذي جعلها تشكل خطرا على حياة السكان وأكثر مايقلق السكان هو التقاء قنوات نقل المياه القذرة بالصالحة للشرب في عدة مناطق، في الوقت الذي تعتبر جد مهترئة، وما يثير مخاوفهم هو التسربات اليومية التي تشهدها، نتيجة قدم القنوات التي يعود أغلبها إلى العهد الاستعماري، الأمر الذي يضاعف من حتمية خطر تسربها إلى شبكة نقل المياه الشروب، وتسجيل كارثة صحية بسبب أمراض متنقلة عن طريق المياه ومن بين الأحياء التي تعاني من هذا المشكل بحدة نذكر منها حي دار الجبل ولعزيب أومعمر، حيث يظل سكانها يشتكون من التدفقات المستمرة لمياه الصالحة للشرب، في الوقت الذي تبقى فيه الترقيعات التي تباشرها المصالح المعنية جد ضئيلة بالنظر إلى قدم القنوات.

محفوظ رمطاني

إقبال متزايد للسياح الجزائريين والأجانب

شواطئ تقزيرت وأزفون تستقبلان أكثر من مليوني مصطاف منذ بداية الصيف

صونية. ق

استقبلت شواطئ تقزيرت وأزفون، منذ انطلاق موسم الاصطياف إلى غاية أول أمس، ما يقارب مليوني مصطاف، وإذا كانت هذه الرقم الرسمي يعكس الإقبال الكبير للمواطنين والعائلات والأجانب مع بداية موسم الاصطياف فإنه بمقابل ذلك بقي جمال الطبيعة التي تتميز به هذه الشواطئ شبه مفقود في ظل الإهمال الذي طال أجزاء كبيرة منها وعجز السلطات عن تهيئتها.

وقد أكد السيد غزالي المكلف بخلية الإعلام والاتصال لدى المديرية الولائية للحماية المدنية في اتصال هاتفي مع "الشروق اليومي" أن شواطئ تقزيرت وأزفون استقبلت خلال شهر جوان الفارط 323300 مصطاف قدموا من جميع أنحاء الولاية ومن الولايات المجاورة على غرار بجاية العاصمة وبومرداس، ومن جهة أخرى أكد الملازم الأول للحماية المدنية أنه منذ انطلاق موسم الاصطياف تم تسجيل 204 تدخل وتم إنقاذ 85 شخصا من الغرق، وقدمت الإسعافات الأولية اللازمة لـ 109 شخص معظمهم تعرضوا لضربات الشمس والصداع وغيرها من الأمراض الصيفية، وتم تحويل 10 حالات إلى المراكز الصحية، ومن جهة أخرى لم يتم تسجيل أي حالة وفاة خلال شهر جوان، أما خلال شهر جويلية إلى غاية أول أمس الثلاثاء فقد تدفق على شواطئ ولاية تيزي وزو قرابة مليون مصطاف، وتزامن ذلك مع موجة الحر القاتلة التي اجتاحت المنطقة وسببت في فرار العائلات بأكملها إلى الشواطئ، وخلال هذه الفترة تم تسجيل 282 تدخل، وتم إنقاذ 128 مصطاف من الموت المحقق، وقدمت الإسعافات اللازمة لـ 135 منهم، فيما تم تحويل 19 إلى المستشفى.

ورغم السيول البشرية التي تستمر في غزو سواحل تيزي وزو فإنه لا يمكن أن ننكر أن الكثير من الشواطئ بدأت تفقد جمالها ولم تحتفظ سوى على الجمال الطبيعي الذي تشتهر به منذ القدم، وهذا بسبب النقائص التي لم يتم استدراكها من طرف الجهات المعنية رغم القرارات الصارمة المتخذة في هذا الشأن على مستوى اللجنة الولائية المكلفة بالتحضير لموسم الاصطياف، فالمصطافون يشتكون يوميا من قلة الخدمات وقلة هياكل الاستقبال بالرغم من الطابع السياحي للولاية والتي يؤهلها لأن تكون قطبا سياحيا وطنيا وحتى دوليا بشواطئها الخلابة، إلا أنه للأسف عوامل كثيرة تظافرت لتبقى بدون استثمارات سياحية، وتكابد الموجودة منها صعوبات جمة لتلبية حاجات الزبائن، في حين تمكنت الولايات الأخرى من تحقيق قفزات نوعية في هذا القطاع. ونتيجة للعجز المسجل في قدرات الإيواء أصبحت الشقق الفارغة والشاليهات المتناثرة هنا وهناك تؤجر بأسعار صاروخية تصل في بعض الأحيان إلى 15 مليونا شهريا، أما الفنادق وبخاصة المرموقة منها فحدث ولا حرج.

ومهما يقال فإن ولاية تيزي وزو بمناظرها الخلابة وطبيعتها العذراء تعتبر إحدى القلاع السياحية على المستوى الوطني لو عرف المسؤولون كيفية استثمار الإمكانات التي لا تتوفر عليها حتى الجارة تونس.

من تنظيم جمعية شريف خدام

تكريم فناني منطقة آث إيسرار

يتم منذ أول أمس السبت، بدار الثقافة مولود معمري بتيزي وزو، تكريم كوكبة فنانين منطقة اث ايسرار يتقدمهم شريف خدام، حميدو، كريم ابرانيس، طالب طاهر، ماسا بوشافة، مخلوفي، ايث مسلاين، طالب رابح.

وقد تم تنظيم هذه المبادرة الثقافية الهامة التي أثلجت صدور الفناني من طرف الجمعية الثقافية شريف خدام والتي يوجد مقرها بامسوحال، وهذا تحت الرعاية السامية للسيدة وزيرة الثقافة ومديرية الثقافة لولاية تيزي وزو، وقد تم بالمناسبة تنظيم معرض للصور ببهو دار الثقافة وتم استقبال صبيحة أمس الضيوف بفرقة اطبالن.

وفي حدود الحادية عشر صباحا تم تنظيم محاضرة نشطها الأستاذ محمد ابلقاسم خدام حول دور الأغنية الأمازيغية في تطوير اللغة الأمازيغية، وبعدها قدم براعم الجمعية الثقافية شريف خدام أغاني، ثم تلتها محاضرة بعنوان الأغنية الأمازيغية خلال الثورة، واستمتع الجمهور الحاضر بمسرحية رائعة من تقديم جمعية اغنجور لبوزقان.

وينتظر صبيحة اليوم أن ينشط الأستاذ عبد النور عبد السلام مائدة مستديرة تليها محاضرة للكاتب يوسف مراحي، أما يوم الغد فيتم تنظيم مائدة مستديرة يحضرها الفنانون الذين تم تكريمهم، وكالعادة تقدم الشاعرة المعروفة هجيرة البشير محاضرة حول الأغنية النسوية باللغة الأمازيغية، وتختم هذه التظاهرة الثقافية والفنية بحفل فني كبير.

صونية. ق

الأسواق الأسبوعية ببجاية في حاجة إلى مرافق ضرورية

بلال. ب

تشهد الأسواق الأسبوعية للخضر والفواكه المنتشرة عبر مختلف بلديات ولاية بجاية، وضعية يرثى لها بدءا بتلك السلبيات التي ظلت تلازم هذا القطاع الحيوي في حياة المواطنين اليومية، دون أن تبذل الجهود الكافية التي من شأنها أن تضع حدا لهذه الممارسات التي من شأنها المحافظة على صحة المستهلك من الأخطار الناجمة عن ذلك، وهذه النقائص كانت لنا الفرصة للوقوف عليها خلال جولتنا التي قادتنا لبعض هذه الأسواق والتي تعرف إقبالا كبيرا للباعة والمتسوّقين في مختلف أيام الأسبوع، أين تشهد توافدا للمواطنين الذين يقصدونه من أجل التزود باحتياجاتهم اليومية، لكن ما يشد انتباه المتجوّل بهذا السوق هو النقص المسجل في النظافة، بالإضافة إلى انتشار البرك المائية التي تشكل بفعل تساقط الأمطار في فصل الشتاء وغياب قنوات لتصريف مياهها، كما ينتشر الغبار والأتربة في فصل الصيف، الشيء الذي يجعل التسوق فيها أمرا مستعصيا، ويضاف إلى كل هذا انعدام مفرغة عمومية لرمي الفضلات، وهو الوضع الذي أدى إلى انتشار الروائح الكريهة، فضلا عن هذا انعدام أسقف بهذه الأسواق، تقي الباعة وحتى الزبائن من التقلبات الجوية، فرغم المجهودات التي يبذلها القائمون على مراقبة عرض السلع، لاسيما تلك المواد التي يشترط في عرضها خضوعها لعدد من المقاييس، خصوصا تلك المواد التي لا تغسل كالتمر،الجبن... فإن الفضلات والقمامة أضحت الميزة الملازمة لجل الأسواق المنتشرة عبر بلديات الولاية، حيث توّجه أصابع الاتهام إلى مكاتب النظافة المتواجدة على مستوى كل بلدية، لكن هذه الوضعية يلام عليها المواطن الذي يغض البصر عن بعض المظاهر، حيث لا يتوانى عن اقتناء سلع غير صالحة تهدد صحته، وفي ظل هذه الوضعية المزرية التي تعرفها أغلب أسواق الولاية، يستوجب على القائمين عليها تنظيم هذا القطاع الحيوي في حياة الفرد اليومية، سيما وأن هذا الأخير يجد كل ما يلزمه من مواد غذائية بأسعار أقل على ما هي عليه في المحلات التجارية التي بات الزبون ينفر منها جراء الارتفاع الكبير لسلعها دون مراعاة القدرة الشرائية لذوي الدخل المحدود، أمام غياب قانون يحدد سعر المنتوج أوالسلع بثمن معقول يرضي البائع والزبون على حد سواء، وهو ما أكد عليه عديد المواطنين الذين التقينا بهم والذين عبروا لنا عن ثقل الحمل عليهم أمام الغلاء المسجل في شتى المواد الضرورية للاستهلاك.

بجاية
الكلاب الضالة تغزو المدينة

تحوّلت العديد من أحياء مدينة بجاية إلى مرتع لحشود الكلاب المنتشرة والضالة التي تحوّلت إلى ديكور مألوف عبر العديد من الأحياء، خصوصا ليلا، أين يصعب على المواطنين سلوك الشارع الرئيسي والأحياء الأخرى، كإحدادن، إغيل أعزوق، سيدي احمد، والخميس وقد رفع المواطنون شكاوي عديدة للمسؤولين المحليين، إلا أن الوضع لا يزال يراوح مكانه، ويزداد الكلاب يوما بعد يوم، وما زاد الوضع سوءا، غياب الإنارة العمومية في الكثير من الأماكن والأحياء، وكانت مصالح البلدية قد حاولت احتواء المشكل، إلا أن الأمر يبقى بيد السلطات الولائية، والتي لم ترخص باستخدام السلاح، بينما اعتبر تسميم الكلاب أمرا غير مقبولا، نظرا لما يسببه من عذاب للحيوان- حسب مصادر من البلدية- وبين هذا وذاك لايزال السكان خصوصا العاملين ليلا ومرتادي المساجد فجرا، يرفعون نداءهم من أجل وضع حد لهذا المشكل الذي بات يؤرق يومياتهم، بالإضافة إلى هذا ما تحدثه الكلاب من فوضى ونشر للقمامات وتحويل الكثير من الأماكن إلى مصدر للروائح الكريهة، كما سجلت للإصابة بداء الكلب وآخرها وفاة طفلة ببلدية سمعون في أواخر الأسبوع الماضي، ويتخوّف المشرفون على مصلحة الوقاية من أن يسهم الوضع الحالي في انتشار أمراض خطيرة، ولها انعكاسات سلبية على صحة المواطنين وأمنهم لذا، فهم ينصحون بتدارك الوضع قبل فوات الأوان.

محفوظ رمطاني

أعوان الأمن قدموا شكوى جماعية ضده لأنه رفض صرف لهم أموالهم
قابض بريد تيزي راشد يتحول إلى إمبراطور ويستفز الزبائن

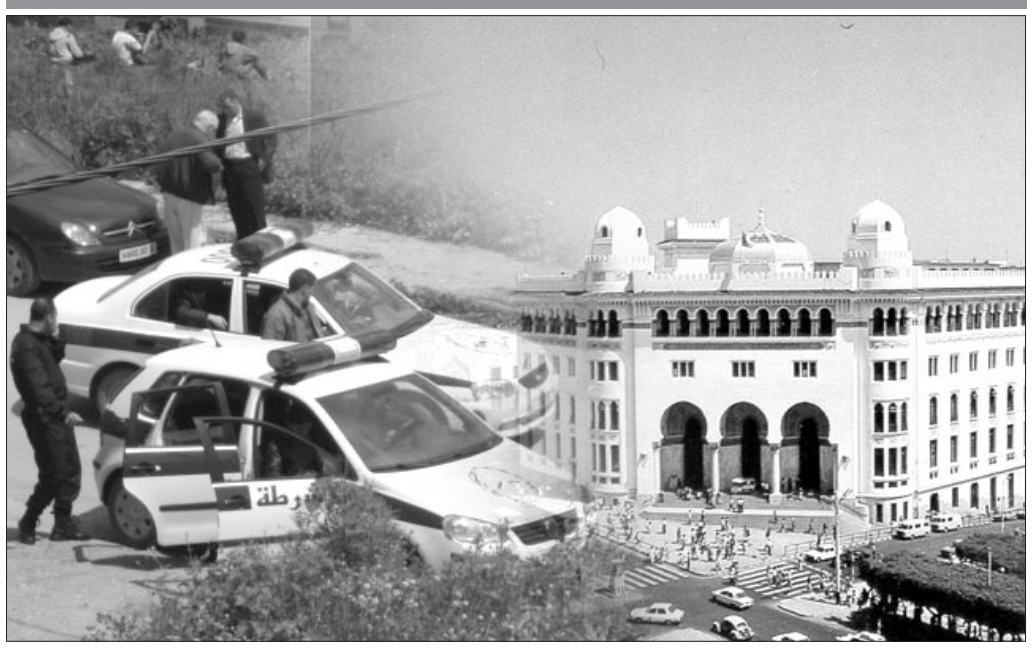

صونية. ق

علمت "الشروق اليومي" من مصادر موثوقة أن أعوان الأمن الذين يشتغلون بمقر أمن دائرة تيزي راشد قدموا مؤخرا شكوى جماعية ضد القابض البريدي والذي رفض صرف أموالهم، وهذا ما جعلهم يضطرون إلى التوجه إلى مركز بريد تالة عمارة لسحب أموالهم.

لا ينكر أحد من سكان بلدية تيزي راشد، الواقعة على بعد 15 كلم من عاصمة الولاية، أن الحالة المزرية التي وصل إليها المركز البريدي المتواجد بالمدينة يعود بالدرجة الأولى إلى مسؤولي قطاع البريد والمواصلات الذين أصبحوا لا يهتمون بالمراكز البريدية المتواجدة على مستوى البلديات، وبالخصوص بلدية تيزي راشد، وإلا كيف يتم تعيين شخص واحد لصرف أموال المئات من المواطنين من سكان القرى وحتى من البلديات المجاورة على غرار ايت اومالو، مقلع، إيرجن، والأربعاء نايث إيراثن الذين يتنقلون إلى تيزي راشد من أجل سحب أموالهم.

وأمام الضغط الكبير الذي يشهده ذات المركز يوميا تحول القابض البريدي إلى امبراطور يتعامل مع الزبائن كما يهوى له، وكثيرا ما رفض صرف أموال الكثير منهم، كما سبق له أن دخل عدة مرات في اشتباكات كلامية مع الكثير من المترددين عليه، وعلمنا أن مصالح الأمن تدخلت منذ أسبوع عندما حاول زبونان الاعتداء على القابض.

ومن جهة أخرى أكدت مصادر محلية لـ "الشروق اليومي" أن أعوان الأمن الذين يشتغلون بمقر أمن دائرة تيزي راشد قدموا مؤخرا شكوى جماعية ضد القابض والذي يرفض أن يصرف لهم أموالهم، ما يجعلهم يضطرون إلى التنقل إلى مركز بريد قرية تلا عمارة لسحب رواتبهم، هذا الأخير يوجد أيضا في وضعية مزرية حيث حوله القابض الذي يستقبل بعين المكان إلى روضة للأطفال بحكم تواجد مسكنه داخل المركز البريدي.

وبخصوص مركز بريد تيزي راشد دائما علمنا أن العديد من الأشخاص قاطعوه منذ عدة أشهر بسبب سوء الخدمات المقدمة فيه، خاصة التعطلات المتكررة لجهاز الإعلام الآلي أيضا وغياب السيولة النقدية أحيانا أخرى، لكن يبقى كبار السن هم الذين يعانونه أكثر كونهم ليست لديهم خيارات أخرى للتنقل إلى المراكز البريدية الأخرى والطامة الكبرى، يقول أحد المواطنين من بلدية تيزي راشد، أن القابض البريدي الذي يؤدي العديد من الأدوار يقوم أيضا بتنظيف المركز البريدي كل صباح، وهذا بسبب انعدام عاملة النظافة والتي أحيلت على التقاعد، ويطالب المواطنون بضرورة تحسين الخدمات بذات المركز وغلقه نهائيا.

عائلة بقرية ملاتة فرض عليها حصار نفايات محطة تغليف للمزفت

على قطعة مستثمرة فلاحية تابعة سابقا لمزرعة بوسوالم على بعد 3كلم غرب مدينة أزفون وبالتحديد قرية ملاتة، تجرأت مقاولة خاصة لأشغال الطرق بإقامة محطة تغليف للمزفت، ذات المحطة بحسب المدعين تعتبر خطرا على ممتلكاتهم الخاصة وعلى أفراد العائلة المتكونة من50 شخصا جراء ما تفرزه من نفايات، وسحابة سوداء من الدخان المتصاعد مباشرة صوب سكناتهم والتي لا يتجاوز بعدها 150م على حد تعبيرهم. واستنادا إلى الوثائق المستحضرة لمكتب الشروق ، فإن ممتلكاتهم عبارة عن مزرعة فلاحية، لها سند، مساحتها22 هكتارا. ذات المزرعة تأوي أكثر من 50 فردا وتحتوي على أزيد من100خلية لتربية النحل و20 بيتا بلاستيكيا مخصصا للخضر ومسافة 1,5 مخصصة لغرس الأشجار المثمرة وحصة أخرى غير مبنية مخصصة لزراعة الحبوب وتربية المواشي. وفي نفس السياق تواصل العائلة شكاوي الحديث، مشيرة أن المدعي عليه شرع في إقامة المحطة دون سابق إنذار وبدون أي رخصة تذكر، لا تحوز على أدنى وثيقة تثبت اعتمادها أوحق الاستغلال. وبتاريخ 26 / 10 / 2005 راسلت العائلة الداعية، السيد الوالي آنذاك راجية منه ضرورة ووجوب تطبيق قرار غلق المحطة طبقا لما توصلت إليه اللجنة المعينة من طرف الولاية. لكن للأسف الشديد فوجئت العائلة بأن المدعى عليه تحصل على رخصة استئناف النشاط لمدة 60يوما من طرف مديرية التنظيم. أما في تاريخ 2008/04/30 خلص تقرير خبرة عقاري بعد تنقله إلى عين المكان بتسجيل مزاعم كل طرف من الأطراف وبتزويد وثائق إلى الملف من طرف المدعين.أما المدعى عليه، وبعد طول الانتظار من أجل تسليم الوثائق لدعم ملفه والمتمثلة في رخصة استغلال المحطة دون جدوى، أخيرا فهم الخبير أن المدعى عليه تمادى محاولا استعمال أسلوب المراوغة لدوام بقائه أكثر على هذه المنطقة. كما تم التأكد من أقوال رئيس الدائرة أن المدعى عليه لايملك أي رخصة استغلال مسلمة من طرف السلطات الإدارية للولاية أو أي اعتماد وزاري لإقامة ذات النشاط ودعما لذلك أعلن مدير البيئة لولاية تيزي وزو بعد إيداع شكوى من طرف المدعين فيما يخص المعاناة والمساويء التي تحدثها محطة التغليف، بعد تحقيق حسب تواجد قرار مؤرخ في 2004/08/29، مرجع رقم499، أمر مدير البيئة على مستوى ولاية تيزي وزو بتوقيفها الفوري بسبب عدم احترام القانون الساري المفعول للنصوص القانونية المنظمة للبيئة. كما أقر رئيس دائرة أزفون السابق أن تحديد غلق المحطة تم إعلانه شفويا في فترة والي تيزي وزو السابق إلى غاية2006/12/31 من أجل السماح للمدعى عليه بمواصلة نشاطه لمدة شهرين لإتمام مشروعه. لكن للأسف الشديد ما تزال المؤسسة تواصل نشاطها إلى الآن على حد تعبير المدعين، وعليه تناشد العائلة المتضررة كل الأطراف المعنية بالقضية وعلى رأسها والي ولاية تيزي وزو بالتدخل العاجل لوضع حد لأزيد من 5 سنوات من المعاناة التي كابدت أعضائها المقدر عددهم 50 فردا.

إيباري.ا

المضاربة تتسبب في ارتفاع أسعار الإسمنت

يعيش قطاع البناء الخاص وحتى العمومي على مستوى ولاية بجاية، أزمة وصفت بالخانقة، بسبب الارتفاع الفاحش في أسعار كيس الإسمنت الذي تجاوز -برأي الملاحظين- الخطوط الحمراء، حيث يباع بأثمان خيالية، حيث يجتاز سقف الإسمنت حدود 600 دج في الأيام الأخيرة، وهو ماعتبره العديد من المقاولين الذين يشرفون في الوقت الراهن على إنجاز عدد كبير من المشاريع المدرجة في إطار البرامج التنموية المختلفة بالضربة الموجعة التي يتزامن توقيتها مع موعد الذروة بالنسبة لوتيرة الإنجاز التي عادة ماتعرف أوج نشاطها نهاية فصل الربيع، إلى غاية نهاية فصل الخريف من كل سنة.

وترجع مصادر مطلعة أسباب الارتفاع الجنوني في سعر الإسمنت في الآونة الأخيرة إلى عامل المضاربة التي تقف وراءها شبكات إعادة البيع، بالإضافة إلى اختلال ميزان الإنتاج بمصانع الإسمنت، وأمام هذه المشكلة التي وصفت بالخانقة كان العشرات من المواطنين وحتى أصحاب المشاريع السكنية، يأملون في حل سريع يخلصّهم من التهاب أسعار مادة الإسمنت، بل هناك من تساءل عن الأدوات الرقابية والردعية التي من شأنها إعادة الأمور إلى طبيعتها، وفرض سلطة الدولة لتحقيق الاستقرار وضمان السير الحسن لمختلف المشاريع السكنية الخاصة منها والعمومية.

محفوظ رمطاني

إعلاناتكم وانشغالاتكم
اتّصلوا بالمكتب الجهوي لـ الشروق بتيزي وزو على الأرقام التالية :
هاتف فاكس رقم: 026.22.31.40 النقال 0553.03.43.33 0771.28.03.81
■ بجاية: 0796.78.07.24 ■ ايمايل الصفحات: issalen.netmourth@gmail.com
■ ايمايل مكتب تيزي وزو: issalen.netmourth.tizi@gmail.com

سكيكدة .. في أكبر مداهمة صيفية لأوكار الجريمة

الهيـــليكوبتر لتأمـــين الشـــواطئ

تطورت التقنيات العلمية وتطورت معها نوعية الجريمة بشكل لافت للنظر بعد الحصار الذي فرضته مصالح الأمن على محترفي الإجرام والذي تقلص نشاطهم عبر إقليم ولاية سكيكدة بنسبة كبيرة منذ أن شرعت المصالح الأمنية في تنفيذ عمليات المداهمة المفاجئة بصفة دورية ومستمرة لمختلف الأماكن المشبوهة ومحاربة بؤر الفساد، والتي ظلت منتشرة على جوانب مدينة سكيكدة خلال السنوات الماضية، وإلى وقت قريب جدا بتجارة واستهلاك المخدرات والخمور..

مهدية داود

قبل أن تضرب المصالح الأمنية والقضائية بيد من حديد لتقليص جرائم العنف، في الوقت الذي تفيد فيه الإحصائيات الأخيرة لمصالح الأمن الولائي والدرك الوطني، أن جرائم العنف والاعتداء على الأشخاص والممتلكات قد تراجعت بشكل كبير، حيث كانت كل عملية مداهمة تسفر في كل مرة عن حجز كميات معتبرة من الكحول والمخدرات وكذا توقيف العديد من الأشخاص، وبحوزتهم أنواع مختلفة من الأسلحة البيضاء وهي المظاهر التي أخذت في الزوال، بعدما اتخذت الجهات القضائية سياسة الردع ومعاقبة كل من خالف القانون في إطار دحر ومكافحة مختلف أشكال الجرائم.

وفي السياق ذاته، قامت نهاية الأسبوع الفارط المجموعة ومختلف الفرق للمجموعة الولائية للدرك الوطني بسكيكدة، بعدة مداهمات بحضور الشروق اليومي طالت العديد من المناطق بالولاية وقد شملت هذه العملية أمن الطرق من جهة، ومكافحة الجريمة من جهة أخرى، كما تم إقامة عدة حواجز أمنية ووضع عدة نقاط للمراقبة خاصة على الطريق الوطني رقم 03، الرابط بين قسنطينة وسكيكدة والطريق الوطني رقم 44 الرابط بين عنابة وسكيكدة، وفي محاربتها للجريمة سخرت ذات لمجموعة الولائية طائرة عمودية ؟الهيليكوتبر – لمراقبة الشريط الساحلي الممتد على مسافة أكثر من 120 كيلومتر، وكذا فرقا للتدخل مدعومة بكلاب المطاردة، وأجهزة تقصي المخدرات والمواد الكحولية والأسلحة واقتفاء الآثار، وهي الأساليب الحديثة التي جذبت انتباه وفضول المواطنين وحاولوا متابعة نتائجها عن كثب. مصالح الدرك الوطني أكدت أن هذه العملية تدخل ضمن المخطط الأمني الموسوم (مخطط دلفين) الذي كانت قد تعهدت بتنفيذه لضمان نجاح الموسم السياحي بدون أي منغصات أمنية.

أوهمهم بأنه أحد منظمي رحلات الهجرة غير الشرعية

محتال يوقع بسبعة حراقة من سكيكدة ويسلبهم 70 مليون سنتيم

حمزة فريخ

لم يكن يتوقع سبعة شبان من مدينة سكيكدة أن حلمهم الوردي في الوصول إلى الضفة الأوروبية سيجعلهم يقعون ضاحايا نصب واحتيال من طرف شخص أبى إلا أن يستثمر في حلمهم ويسلبهم 70 مليون سنتيم.

وقائع القصة كما رواها (ع.م) 28 سنة – والذي يعمل بإحدى ورشات البناء بمدينة سكيكدة للشروق اليومي، بدأت منذ مطلع الشهر الجاري أين تعرف بالصدفة على شخص يدعى كابران ركب بجانبه في الحافلة حين كان متجها إلى مدينة عنابة لزيارة أحد الأقارب بمستشفى الفارابي، حيث سمحت لهم مسافة السفر بالتحدث في أشياء كثيرة كان من ضمنها موضوع الحرقة والذي توقف عنده كابران مطولا إلى غاية أن توصل إلى الكشف عن علاقة عمل تجمعه مع أحد منظمي رحلات الهجرة غير الشرعية بعنابة، حيث نجحا كما يزعم في توجيه خمسة رحلات ناجحة إلى جزيرة سردينيا، ولكون فكرة الحرقة كانت تراود (ع.م- وأصدقائه الثلاثة ح.ل، ر.ب وخ.ج) والذين تتراوح أعمارهم بين 26 و30 سنة منذ مدة بدأوا فيها التحضير وتجميع المال اللازم من أجل الوصول إلى سردينيا ومنها الذهاب إلى بلجيكا أو إنجلترة، فقد أعلم (ع.م) – الكابران بالموضوع وطلب منه تسهيل الإجراءات لهم ومساعدتهم في التوجه إلى سردينيا، من جهته هذا الأخير وعده بإدراج أسمائهم في أقرب رحلة والمهم هو توفير المال، وبمجرد عودة (ع.م) إلى سكيكدة أخبر أصدقائه الذين ربحوا بدورهم بالعملية التي كانوا ينتظرونها معتبرين إياها بفرصة العمر، ليدخل الموضوع دائرة الجد ويتصل ع.م بالمدعو كابران الذي ضرب له موعدا للإلتقاء بعد ثلاثة أيام بإحدى المقاهي بوسط المدينة وإحضار الشطر الأول من المال والذي قدرته مصادرنا بـ10 مليون سنتيم للفرد، وبعد مرور المدة يقول ع.م ذهبت إلى المقهى المقصود ورافقني (ح.ل وخ.ج) أين التقينا بكابران وكان معه 03 أشخاص من بينهم ر.ف تبين أنهم سيكونون معنا في الرحلة التي يزعم إنطلاقها من شاطئ سيدي سالم بعنابة بعد يومين وقد إنصرف كل منا إلى حاله بعد تسليم الأموال.

إلا أن الفاجعة كانت بعد إنقضاء اليومين بحيث انقطعت جميع الاتصالات مع كابران، ليتأكد الشبان بعد مرور أسبوعين أنهم وقعوا ضحايا في شباك محتال فر حسب أحد معارفه إلى تونس للسفر إلى تركيا ومنها الدخول إلى إحدى دول الاتجاه الأوروبي بأوراق مزورة.

ميلة .. بعد الحر والناموس و الإنحباس التنموي

إنفجار بيت الأفلان يهدد بتدهور أوضاع التنمية

أحمد

انفجرت الأوضاع منتصف الشهر الجاري ببيت الأفلان بميلة والذي يتحكم في أغلبية بلديات الولاية علاوة على المجلس الشعبي الولائي وهو الحزب الذي يحمله الجميع المسؤولية الكبرى في الإنحباس الخطير الذي تشهده الولاية بحكم أنه هو من حدد واختار نوعية وطينة منتخبيه وهو من رهن في الأخير رقاب المواطنين لدى مسؤولين قال خلال الإستحقاقات المنصرمة أنهم ذوي كفاءة واتضح أن أغلبيتهم شكلوا كارثة حقيقية على المجتمع. الإنفجار هذا جاء على خلفية التحضيرات الجارية لتحضير المؤتمر التاسع لحزب جبهة التحرير الوطني حيث تضاربت المصالح خلال تنصيب اللجنة الولائية لتحضير المؤتمر وفشل الإجتماع الذي أقره المشرف الوطني في تزكية أعضاء اللجنة وانقسم أفلانيو الولاية إلى فريقين أحدهم وهو فريق الأقلية القوية يقال أنه من عائلة واحدة وجهة واحدة يتزعمهم أمين المحافظة ورئيس المجلس الولائي علاوة على من يُعرف بشاتم رئيس الجمهورية والفريق الثاني والذي يضم الأغلبية المقاومة منهم أعضاء المحافظة وأعضاء المجلس الوطني علاوة على عضو مجلس الأمة الذي اختفى لفترة طويلة وهو الفريق الذي رفض بشكل قاطع ما تم القيام به خلال اجتماع تنصيب لجنة تحضير المؤتمر معتبرا إياه باطلا وغير قانوني ، وطالب في رسالة مرفوعة للأمين العام للحزب السيد عبد العزيز بلخادم بتعيين مشرف دائم من القيادة السياسية للحزب يقوم مقام رئيس اللجنة دون سواه واعتبروا أي مسعى آخر بمثابة تكريس خطير للإنشقاق و تصعيدا للصراع و الإنسداد المتسبب فيه كما قالوا أمين المحافظة. وفي بيان إعلامي آخر وصل الشروق اليومي و رُفع للقيادة الوطنية للحزب المذكور ممضيا من 14 قياديا وطنيا من أعضاء المجلس الوطني و نواب الحزب بغرفتيه وأعضاء مكتب المحافظة نددوا بما وصفوه بحملة تضليل و دعاية كاذبة يقوم بها أمين المحافظة رفقة إثنين من أعضائها قصد زرع الفتنة في القسمات وأكدوا أن موقف أغلبية أعضاء اللجنة (2+11) في اجتماع التنصيب كان مبنيا على رفضهم لأسلوب تسيير شؤون المحافظة الذي اعتمد على الإقصاء والإنفراد في اتخاذ القرارات المتعلقة بمستقبل الحزب دون مشاورة بقية الأعضاء، وطالبوا قيادتهم بالتدخل الفوري لإيقاف ما وصفوه بالتدهور الذي يؤدي حتما إلى أزمة جديدة ومعاقبة المتسببين في التأزم ، وهددوا باللجوء إلى قاعدة الأغلبية في مستوى اللجنة الولائية كمرجع للديمقراطية الحقة وطبقا لما تنص عليه قوانين الحزب كما قالوا. و فيما تعذر الإتصال بالطرف الآخر (أمين المحافظة) الذي التزم الصمت، يُرتقب أن ينعكس هذا الصراع على كل الهيئات المنتخبة في البلديات ليزيد من تدهور الحياة التنموية في هذه الولاية البائسة .

استمرار الإنقطاعات الكهربائية على الأحياء الشعبية بعنابة

السكان يطالبون سونلغاز بالمساواة في التوزيع مع الأحياء الراقية

استغرب سكان الأحياء الشعبية الأكثر تضررا بمدينة عنابة من استمرار الإنقطاعات الكهربائية في الآونة الأخيرة، من هذه الوضعية. واعتبروها إجحافا في حقهم وحرمانا لهم من أبسط حقوقهم ،وزيادة في ازدراء سوء وضعيتهم الاجتماعية . وفي المقابل تكاد إنقطاعات التيار الكهربائي تغيب عن الأحياء الراقية ؟ بحسب تعبيرهم ، الأمر الذي فسر بأنه نوع من التمييز والتكريس العلني للمعاملة غير العادلة بين سكان أحياء المدينة الواحدة. وفي نفس السياق كشف سكان بعض الأحياء الشعبية بعنابة ،على غرار حي بوخضرة، سيبوس، وسيدي سالم ، في مقابلة للشروق اليومي بعين المكان ، إن غياب التيار الكهربائي قد يدوم ليال كاملة ،دون أن تتحرك مصالح سونلغاز لتغيير الوضعية التي ضاقوا بها ذرعا،وجعلت حياتهم تتحول إلى جحيم بالنظر إلى الارتفاع المستمر لدرجات الحرارة التي تتطلب تشغيل المبردات والمروحيات الكهربائية. واعتبر السكان أن العذر المقدم دائما من مصالح سونلغاز والمتمثل في الضغط المرتفع الناتج عن الربط العشوائي لسكان الأحياء الفوضوية لشبكة الكهرباء ، وإهتراء الكوابل والعدادات ،غير مقنع ومحاولة للتملص من المسؤولية . كما أبدى تجار الأحياء الشعبية هم أيضا تذمرهم الشديد من هذه الإنقطاعات التي تسببت إتلاف عدد من وسائل التبريد وتعفن كميات معتبرة من المواد الغذائية مما ألحق بهم خسائر معتبرة، ودفعت بهم إلى مطالبة المصالح الوصية بالتعويض عنها ،والالتزام بالتساوي في توزيع الطاقة الكهربائية ،مثلهم مثل تجار سكان الأحياء الراقية . ومن جهة أخرى طالب سكان الأحياء الشعبية مصالح سونلغاز بالعمل على تجديد الأسلاك الكهربائية والمولدات التي سقط الكثير منها في الآونة الأخيرة ، وكاد أن يودي بحياة الكثيرين منهم ،خاصة وأنهم يؤدون التزاماتهم بتسديد الفواتير كزبائن محترمين ، بالرغم أن المصالح المعنية لم تعر لذلك أي نوع من الاعتراف بهم كأطراف لهم كافة الحقوق المتفق عليها مسبقا في دفاتر الشروط .

حسام لطفي

عنابة

توقيف متزوج حول قاصر وحرضها على الفساد

تمكنت عناصر امن عنابة ،بداية الأسبوع من توقيف المدعو (د،أ) البالغ من العمر 32 سنة بعد متابعته بجريمة تحويل قاصر تبلغ من العمر 16 سنة ، وتحريضها على الفساد.

تفاصيل القضية تعود إلى نهاية الأسبوع أين تقدمت والدة الضحية (هـ،خ) ، بشكوى لدى المصالح الأمنية مفاده تعرض ابنتها للاعتداء الجنسي بالقوة من طرف المتهم ،بإحدى العمارات الخالية التي يعمل بها كحارس ليلي ، لتباشر ذات المصالح تحقيقاتها التي أفضت إلى عرض الضحية على الطبيب الشرعي ،هذا الأخير الذي أقر تعرضها للاعتداء ، ليتم اتخاذ الإجراءات القانونية بتقديم المتهم أمام وكيل الجمهورية لدى محكمة عنابة المختصة إقليميا ، والذي حول القضية إلى قاضي تحقيق الأحداث بذات الهيئة ، أين حاول المتهم نفي ما نسب إليه ، وأنه من ساعد أهل الضحية في العثور عليها ،بعد أن غابت عن منزل أهلها ،ليأمر قاضي التحقيق المختص بإيداع الموقوف الحبس المؤقت إلى حين المثول أمام العدالة بتهمة تحويل قاصر وتحريضها على الفساد .

حسام لطفي

أصحاب السيوف في قبضة الأمن

أوقفت مصالح الأمن الحضري الحادي عشر بعنابة ، على خلفية دورية تفقدية عادية ، ليلة أمس شخصين ،كان بحوزتهما أسلحة بيضاء متمثلة في سيوف وسكاكين كبيرة ،تستغل في نشاطات إجرامية بالاعتداء على المواطنين وسلب ممتلكاتهم ،ويتعلق الأمر بكل من (ر،ح) البالغ من العمر 25 سنة ، و(ب،م) البالغ من العمر 26 سنة ،ليتم تقديمهم أمام وكيل الجمهورية لدى محكمة عنابة الذي أمر أمس بإيداعهما الحبس المؤقت إلى حين المثول أمام العدالة ،بتهم حيازة أسلحة بيضاء محظورة بدون دافع شرعي ، تجدر الإشارة إلى أن منطقة الصفصاف بوسط عنابة عرفت في الآونة الأخيرة تراجع محسوس في تنامي الظاهرة الإجرامية من خلال التواجد المستمر لعناصر الأمن الإقليمية ،عن طريق الدوريات الليلية خاصة ،وإلقائها القبض على العديد من المجرمين المعروفين خاصة الاعتداء على المواطنين وسرقة ممتلكاتهم .

خلال حملة مداهمة لأوكار الجريمة

أمن سيدي سالم يدمر 03 مخامر غير شرعية

أفضت حملة مداهة أوكار الجريمة، التي نظمتها عناصر الأمن الخارجي بسدي سالم إلى تدمير 03 مخامر غير شرعية ، متواجدة بالمنطقة المحادية للشاطئ ، وحجز كمية معتبرة من الخمور ، وتوقيف أحد الباعة ، وشخص اخر مطلوب من قبل العدالة ، لتورطه في نشاط إجرامي ، في حين تمكن أشخاص اخرون من الفرارا ،العملية جاءت بمباغثة عناصر أمن سيدي سالم لهذه الأوكار الخفية ،على إثرمعلومات دقيقة نوصلت إليها عن طريق مصادرها ، مفادها تواجد العديد من الأشخاص يعملون على ترويج وبيع الخموربأماكن مشبوهة على طول الشاطئ ، مادفع إلى التوجه إلى هده الأماكن ، وإقامة حواجز ونقاط تفتيش على مستوى الطرقات ،تمكنت خلال من توتوقيف المطلوب لدى العدالة ،تجدر الإشارة إلى أن هده العملية تعد الثانية من نوعها خلال شهر واحد في إطار حرب تطهير الحي من الجريمة ، والتي باشرتها مصالح الأمن بالتزامن مع موسم الإسطياف الدي يعرف توافد الكثير من الزوار على الحي

حسام لطفي

مكاتب الشروق في منطقة الشرق الجزائري
♦ المكتب الجهوي بقسنطينة : دار الصحافة المنطقة الصناعية. الهاتف 04/04/66(031) الفاكس 06/04/66(031) عنوان الكتروني : constantinechourouk@yahoo.fr ♦ سطيف : الشارع الرئيسي بمحاذاة مقر الولاية. زاوية شارع العربي بن مهيدي. الهاتف /الفاكس :27/22/83(036) أو الشارع الرئيسي لعين الفوارة (مقابل عين الدروج) 51/51/84(036) ■ باتنة : شارع العربي التبسي المجمع الإداري بوزغاية، الطابق الأول هاتف / فاكس : 85/10/78 (033) ♦ جيجل : زاوية شارعي العربي بن مهيدي والأمير عبد القادر رقم 143. هاتف / فاكس : 47/25/28 (034) ♦ الوادي : شارع سي الحواس. هاتف / فاكس: 21/87/21 (032) ■ سكيكدة : حي الممرات مقابل محطة المسافرين. هاتف / فاكس : 70/18/54 (038) 92/64/66 (030) ♦ عنابة : 03 شارع عيساوي محمد حي 7 شارع المتطوعين (الطابق الثاني) مقابل وكالة موبيليس بوسط مدينة عنابة. هاتف / فاكس : 80/48/41 (038) ♦ قالمة : شارع أول نوفمبر بوسط مدينة قالمة. الهاتف / الفاكس : 72/22/66 (030) ■ بسكرة : 44 شارع الأمير عبد القادر، قرب ساحة الحرية. الهاتف : 74/94/35 (033). مكتب ميلة : هاتف/فاكس : 53/67/40 (031) ♦ مكتب سوق أهراس. الهاتف : 037.32.99.29. النقال : 068.46.60.51 ♦ مكتب تبسة. الهاتف : 030.78.79.40. النقال : 071.09.23.95 ♦ مكتب سوق أهراس 16 ساحة الاستقلال وسط المدينة. الهاتف / فاكس : 037.32.99.29. النقال : 0668.46.60.51 ♦ مكتب خنشلة : حي 844 مسكن الهاتف 0771.14.12.16

أصبحت مصدر رزق لكثير من العائلات بميلة

جامعيون وتلاميذ يبيعون الذرة.البلول - استعدادا للدخول الاجتماعي المقبل

تشهد مختلف الطرقات الرئيسية وبعض شوارع بلديات ولاية ميلة انتشارا واسعا لبائعي الذرى والتي تعرف محليا بإسم – البلول– هذه الأخيرة التي تلقى رواجا كبيرا وإقبالا من مختلف شرائح المجتمع وخاصة الطلبة الجامعيين وتلاميذ المدارس الذين لجؤوا لهذه المهنة المؤقتة لكسب دراهم معدودة تمكنهم من مواجهة مصاريف الدخول الاجتماعي المقبل من مستلزمات دراسية وملابس وغيرها.

مثلما يحدث في حمام بني هارون كل فصل صيف ويتسبب في تعطيل حركة المرور نظرا للركن العشوائي للسيارات، في حين يعبر البعض ممن التقتهم الشروق اليومي بأن هذه التجارة تعتبر مصدر رزق لكثير من العائلات والشباب البطال بسبب افتقار الولاية إلى فضاءات تجارية، وحسب –ب.م– وهو طالب جامعي تحصل على شهادة البكالوريا هذه السنة، فإنه لجأ إلى هذه المهنة بسبب وضعية عائلته المزرية خصوصا وأن والده يعاني البطالة وليس له مدخول يمكنه من تلبية إحتياجات العائلة وكذا المصاريف التي تنتظره مع الدخول الجامعي المقبل مؤكدا أن ما يجنيه من بيع الذرى ولو أنه قليل ومتعب في نفس الوقت إلا أنه يدخر استـــعدادا للإلتحاق بالجامعة.

نسيم ع

مقتل شخص وجرح آخر في حادث مرور بالمشيرة

تسبب حادث مرور وقع مساء أول أمس على الطريق الوطني رقم 100 بالمكان المسمى العقبة بلعايب – بلدية المشيرة ولاية ميلة، في مقتل شخص ؟م.ف– البالغ من العمر 25 سنة، توفي في عين المكان وجرح آخر كان برفقته. وحسب مصادر مطلعة فإن الحادث نجم عن إنحراف السيارة التي كانوا على متنها وهي من نوع –بيجو –305 نتيجة السرعة المفرطة، حيث نقل الجريح من طرف أحد المواطنين إلى المستشفى لتلقي العلاج، في حين نقلت جثة الضحية من طرف أعوان الحماية المدنية إلى مصلحة حفظ الجثث بمستشفى شلغوم العيد.

للإشارة فإن مصالح الدرك الوطني فتحت تحقيقا في ملابسات الحادث.

نسيم ع

قالمة (برج صباط)

السكان يشتكون من ضجيج شاحنات النقل

يشتكي سكان حي خشة الزناتي ببلدية برج صباط الواقعة على مسافة 56 كلم نحو غرب مقر عاصمة ولاية قالمة، من مشكلة تناثر الغبار صيفا داخل مساكنهم المتواجدة بمحاذاة مصنع الأجور بمدخل البلدية.

المواطنون وفي مراسلتهم التي تحصلت الشروق اليومي على نسخة منها ناشدوا والي الولاية بالتدخل وإيجاد حل لهذه المشكلة التي حوّلت حياتهم إلى جحيم حقيقي على مدار أيام السنة بسبب ما تحدثه شاحنات النقل من ضجيج مستمر طيلة ساعات النهار والليل، وكذا الغبار الذي يتحول في الشتاء إلى أوحال تملأ الشارع وتغمر طرقات الحي الذي يطالب سكانه بضرورة تخليصهم من معاناتهم التي تحولت إلى كابوس أرهق حياتهم الهادئة.

عصام بن منية

ذكرى وترحم

يوم 28 جويلية 2009 تكون قد مرت سنة عن وفاة الخالة والأم الغالية

عباس فتيحة

والتي تركت فراغا رهيبا وجرحا لا يزال ينزف إلى اليوم لأول مرة تغيب عن المناسبات والأعياد عيد الفطر، عيد الأضحى، عاشوراء والمولد النبوي الشريف، وبهذه الذكرى الأليمة تطلب عائلتها من شلغوم العيد وخاصة ابنتها التي ربتها راضية، الأم، الإخوة والأخوات، بأن يتغمد المولى تعالى روحها برحمته الواسعة وأن يجعل قبرها روضة من رياض الجنة، وأن يسكنها فسيح جنانه ويلهم ذويها الصبر والسلوان. ابنتك وعائلتك لم ولن تنساك أبدا. إنا لله وإنا إليه راجعون

كانت تزود أوروبا بالكرز والفرولة والتفاح

سكان حامة بوزيان يحلمون بعودة جنتهم وأنهارها

يعيش سكان حامة بوزيان الواقعة على بعد 09 كيلومتر شمال قسنطينة على أمل أن تستعيد بلديتهم الجنات التي كانت تسحر الناظرين في العهد الإستعماري وأيضا في الستينات والسبعينات من القرن الماضي قبل أن تطالها أيادي ؟الفوضى– فتحول الأخضر إلى إسمنت وتزرع فيها مصنعا للإسمنت حول الجنات إلى أطلال وأدخل السكان في حياة من الربو ومختلف الأزمات الصحية الصدرية،

ب.عيسى

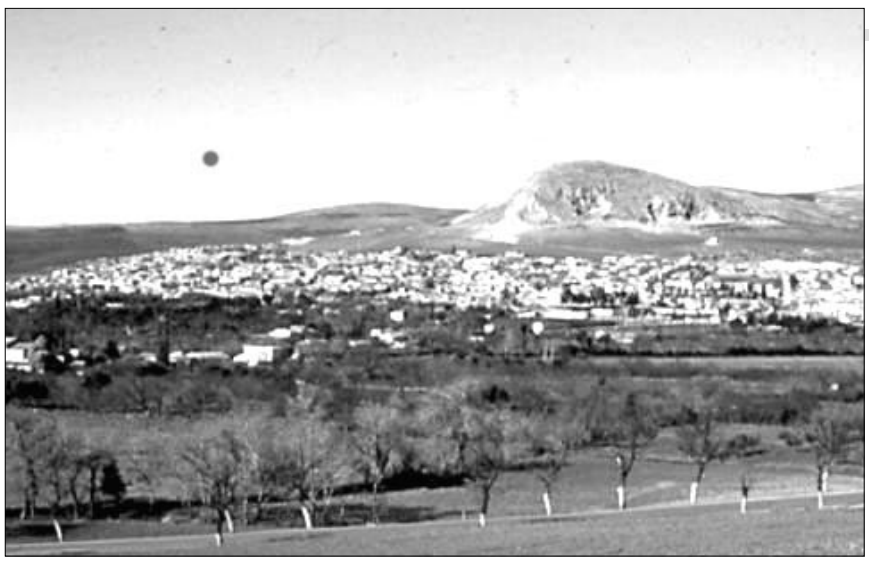

كما أن ماء الحامة الشهير (السخون) والذي كان أشبه بالأنهار تم تحويله إلى ماء شروب لسكان ولاية قسنطينة البالغ عددهم مليون نسمة وهو ما جعل الواد يجف وتنتهي معه ؟الحامة– التي كانت أكبر منتجع لسكان قسنطينة وأيضا أكبر مزرعة لكل الفواكه الطيبة من كرز وفرولة وخاصة أشجار التفاح، أما عن وادي السخون ومنابعه فكانت حمامات للإستجمام وأيضا مسابح صنعت أبطالا.. وأمام نزول الإسمنت المعنوي والمادي على الحامة تحولت إلى شبه قرية بائسة يطلب سكانها والنازحين إليها العمل من قسنطينة وكان العكس هو الحاصل. الجديد هذه المرة أن سد بني هارون أصبح في الخدمة والسد يفيض بمائه وبإمكانه تزويد قسنطينة وحامة بوزيان وولايات أربع بالماء الشروب وهو ما بعث الأمل في نفوس أهل الحامة واعتبره رئيس تعاونية السقي بالحامة بالفرج والأمل الأخير لأن تستعيد حامة بوزيان أيامها الوردية واخضرارها، ولاحظت السلطات أن الحامة بإمكانها أن تمنح الاكتفاء الذاتي في الكثير من المنتوجات مثل البطاطا خاصة أن الماء عاد للصعود وبدأت بعض المجاري في العود وإذا كان الشتاء القادم ماطرا مثل الذي سبق وبقي الاستغناء عن مياه الحامة في تزويد قسنطينة بالماء المشروب منه فإن الحامة ستستعيد ماءها وايضا جناتها رغم أن غبار مصنع الإسمنت الذي قيل عنه الكثير وقدمت السلطات بخصوصه وعودا كثيرة أشبه بالقسم مازال يشكل النقطة السوداء في إمكانية استرجاع الحامة ورغم أن الكثير من الحدائق تحولت الآن إلى مساكن وأحياء إلا أن الماء بإمكانه على الأقل إعادة الإخضرار للحامة.

سوق أهراس.. برنامج دعم الجمعيات لإنشاء مشاريع

تحقيق في استفادات ممولة من طرف وزارة التضامن

ع.قدور

علمت الشروق اليومي من مصدر موثوق، أن قاضي التحقيق بمحكمة سوق أهراس شرع مؤخرا بالتحقيق في استفادة بعض الجمعيات ذات الطابع الاجتماعي من الدعم المالي الموجه إليها من طرف وزارة التضامن لإنشاء مشاريع لفائدة الفئات المحرومة.

وجاء التحقيق الذي تأسست فيه مديرر ية النشاط الاجتماعي كطرف مدني، على خلفية شكوى تقدم بها بعض الأطراف حول تغيير طبيعة النشاط لإحدى الجمعيات المستفيدة من مبلغ الدعم المقدر بـ50 مليون سنتيم إلى نشاط آخر غير مقرر في دفتر الشروط.

وتوصلت التحريات المجراة حول موضوع دعم الوزارة للجمعيات من أجل بعث مشاريع أو مؤسسات مصغرة لفائدة الفئات المحرومة وتمكينها من مناصب عمل، إلى إكتشاف 04 جمعيات لم تمارس النشاط المقرر في مقاهي الإنترنيت والأكشاك الهاتفية مثلا، حيث أن بعضها تخلى نهائيا عن النشاط بحجة الإفلاس، لكن دون تبرير ذلك أمام الجهات المعنية لحماية أموال الدولة.

وقد اتخذت مديرية النشاط الاجتماعي لولاية سوق أهراس جملة من التدابير والإجراءات لمراقبة ومتابعة مدى إلتزام الجمعيات المستفيدة بتجسيد مشاريعها الممولة من طرف وزارة التضامن الاجتماعي من أجل وضع حد للتلاعب بأموال الدولة رغم أن جل الملفات المسلمة من طرف الجمعيات المحلية بالولاية تستوفي شروط الاستفادة باعتبار أن الأنشطة التي تقترحها ذات أهمية من حيث المردود المالي وخلق مناصب الشغل للمعوقين والمرضى وملاءمتها لقدراتهم الجسدية.

جيجل (زيامة منصورية).. بعد استفزازهم بعبارات جارحة ودعوتهم للالتحاق بالمجرمين

المقصيون من عملية الترحيل ينددون بتصرفات بعض المسؤولين بالدائرة

ياسر عبد الحي

في رسالة موجهة إلى رئيس الجمهورية ووزير الداخلية ووزير السكن والعمران، نددت مجموعة من العائلات المقصية من ترحيل سكان حي بولسبيع العشوائي إلى سكنات اجتماعية لائقة، بتصرفات بعض المسؤولين المحليين لدائرة زيامة منصورية أثناء إشرافهم على عملية تهديم السكنات الهشة بما فيها سكنات المقصيين من الاستفادة الذين وجدوا أنفسهم بين عشية وضحاها يفترشون الأرض ويلتحفون السماء. وحسب ما جاء في الرسالة التي تحصلت عليها الشروق اليومي مع نسخ من بطاقات هوية أصحابها، بأن أحد المسؤولين بالدائرة ممن كان يفترض فيهم توفر الأمن والحماية للمواطنين، صرخ في وجوههم أثناء رفضهم الخروج من سكناتهم ؟بأن الدولة ستهدم كل البيوت، ومن أراد الالتحاق بالإرهابيين، فإنهم في انتظارهم بالجبل– في حين انفرد مسؤول آخر كان له حسب ما أضافه أصحاب الرسالة شرف إحراز الانتصار الساحق في معركته التي خاضها بكل ضراوة مع امرأة كانت ترتعش خوفا رفقة ابنتها من سقوط سقف المنزل فوق رأسها، بعد أن أبهر هذا المسؤول الكبير الحاضرين بإتقانه لقواعد الحرب النفسية، خاصة أثناء صراخه في وجه عامل بلدي بسيط تردد في تكسير نافذة منزل بغية إقتحامه، حيث قال له ؟ماذا تنتظر لإحضار آلات الهدم– وهذا قبل أن يطالبه بإحضار قنبلة لتفجير النافذة ونسف البيت. العائلات المقصية طالبت السلطات الولائية والمركزية فتح تحقيق معمق في التجاوزات الخطيرة والقرارات التعسفية المجحفة التي ارتكبتها بعض الجهات المسؤولة بدائرة زيامة منصورية.

سيدي معروف

سكان المحتشد القديم وأصحاب المحلات التجارية يتهمون البلدية بمحاولة ترحيلهم بالقوة لخدمة أصحاب النفوذ

عبّرت مجموعة من شاغلي السكنات والمحلات التجارية بالمحتشد القديم ببلدية سيدي معروف شرق ولاية جيجل، المقدر عددهم بـ23 عائلة عن تذمرهم الشديد من إصرار الهيئة التنفيذية للبلدية على محاولة إجبارهم على إخلاء السكنات والمحلات التجارية في مدة أقصاها 15 يوما، دون توفير أرضية للتفاهم أو اقتراح حلول مقبولة ترضي الطرفين.

وحسب الرسالة التي وجهها هؤلاء المتضررون إلى النائب العام لمجلس قضاء جيجل، بعد أن سدت جميع الأبواب في وجوههم، فإن استغلالهم لهذه المحلات التجارية وإقامتهم بسكنات المحتشد تعود إلى فجر الاستقلال، بدليل أنهم كانوا يسددون ثمن الإيجار الخاص بالسكنات إلى غاية سنة 1987، وهي السنة التي توقفت فيها البلدية عن تحصيل مستحقات الإيجار بعد المعاينة التي قامت بها مصالح المراقبة التقنية للبناء وإقرارها بعدم صلاحية هذه السكنات الهشة، في حين ما تزال عملية تسديد مستحقات الإيجار المتعلقة بالمحلات التجارية مستمرة إلى غاية يومنا هذا. المعنيون كشفوا في رسالتهم بأن البلدية تريد هدم سكناتهم ومحلاتهم التجارية من أجل إنجاز 40 مسكنا تساهميا على أرضية المحتشد، دون تعويضهم، رغم أن محلاتهم هي مصدر رزقهم الوحيد، كما كشفوا عن تقديمهم لطلبات عديدة من أجل تسوية وضعيتهم في إطار التنازل عن أملاك الدولة، إلا أن طالباتهم قوبلت بالرفض، رغم أن الدولة مثلما أضافوا في رسالتهم التي تسلمنا نسخة منها، تسعى دائما إلى تسهيل عملية التنازل عن أملاكها لفائدة المواطنين الشاغلين لهذه الأملاك.

سكان المحتشد الذي رفضوا ترحيلهم إلى سكنات أخرى تبعد عن مقر البلدية بعدة كيلومترات، رغم وجود مشروع لبناء 90 مسكنا داخل البلدية، اتهموا هذه الأخيرة بالعمل على ترحيلهم من أجل إعطاء الفرصة لأصحاب النفوذ من أجل الاستيلاء على محلاتهم التجارية بالنظر إلى موقعها الهام.

قالمة

إصابة 05 أشخاص بتسمم غذائي

استقبلت مصلحة الوقاية من الأمراض المعدية بالمؤسسة الإستشفائية بن زهر بمدينة قالمة خمسة أشخاص تتراوح أعمارهم بين ثلاث سنوات و61 سنة ، ثلاثة منهم من عائلة واحدة، بعد أن ظهرت عليهم أعراض الإصابة بتسمم غذائي ، لمعاناتهم من ألآم حادة على مستوى البطن المصحوبة بإسهال حاد وارتفاع درجة حرارة الجسم والتقيؤ، وفي الوقت الذي تم فيه وضع المصابين تحت العناية الطبية المركزة، فقد كشفت مصادر استشفائية للشروق اليومي أن المصالح المختصة قد باشرت بفتح تحقيق وبائي للكشف عن مصدر هذا التسمم والذي من المرجّح أن يكون ناتجا جرّاء تناول مياه شرب ملوّثة في انتظار ما ستسفر عنه نتائج التحاليل المخبرية.وكانت ولاية قالمة خلال صائفة السنة الماضية قد سجلت حدوث 72 حالة تسمم أغلبها كان بسبب تناول أطعمة فاسدة خاصة منها الحلويات والمرطبات وكذا بعض مشتقات اللحوم التي لم يتم حفظها بطرق سليمة .

عصام بن منية

هزة أرضية بقوة 2.4 بوادي الزناتي

سجل مركز البحث في علم الفلك والجيوفيزياء منصف نهار أمس،وقوع هزّة أرضية بلغت قوتها 2.4 درجة على سلم ريشتر، وحسب بيان مديرية الحماية المدنية بقالمة ، فقد تم تحديد مركز هذه الهزّة بـ 19 كلم نحو شمال غرب مدينة وادي الزناتي مقر عاصمة الدائرة الواقعة على مسافة 42 كلم نحو جنوب غرب مقر عاصمة ولاية قالمة، التي تشهد على مدار أيام السنة العديد من الهزّات الأرضية الخفيفة والتي يعتبرها المختصون أنها إيجابية، ومن شأنها التخفيف من ضغط الطاقة الباطنية للأرض بإقليم الولاية الواقعة في أهم شريط زلزالي يمتد من المحيط الهادي غربا وإلى غاية قارة آسيا الوسطى.

عصام بن منية

فيما تم تسجيل ثمانية حرائق كاملة في يوم واحد

إصابة شخصين بحروق وخسائر مادية فادحة

سجلت مصالح مديرية الحماية المدنية بقالمة نهار أمس، نشوب ثمانية حرائق كاملة، عبر مناطق مختلفة من إقليم الولاية التي غطتها سحب الدخان الكثيف المتصاعد، وفاقت فيها درجة حرارة الجو الطبيعية توقعات مصالح الرصد الجوي بعدما استقر زئبق مقياس الحرارة عند 54 درجة مئوية تحت أشعة الشمس.وقد تسببت الحرائق المسجلة في إصابة شخصين بحروق وجروح متفاوتة وكذا إلحاق خسائر فادحة في حقول القمح القائم والأشجار المثمرة إضافة إلى خلايا النحل وأحزمة التبن. وحسب بيان الحماية المدنية فإن فرق الإطفاء تدخلت لأجل إخماد ألسنة الحريق الذي نشب بمنطقة برج القايد ببلدية عين العربي الواقعة بأقصى الجهة الجنوبية لإقليم ولاية قالمة بسبب اندلاع شرارة نارية في آلة الحصاد ما تسبب في إتلاف من أربعة هكتارات من القمح الصلب القائم، وأكثر من 200 حزمة تبن ، كما تسبب الحريق الثاني الذي وقع بمشتة بلبسكري ببلدية عين مخلوف في إصابة شخصين تتراوح أعمارهما بين 15 سنة و75 سنة بحروق وجروح مختلفة نقلا على إثرها على جناح السرعة إلى مستشفى وادي الزناتي من طرف أعوان الحماية المدنية ، في حين واصلت فرق الإطفاء مهمة إخماد ألسنة النيران المشتعلة وخلّفت إتلاف 1000 حزمة تبن،

وأكثر من 250 شجرة من التين الشوكي، إضافة إلى 31 صندوق لخلايا تربية النحل، فيما أضاف نفس البيان أن باقي الحرائق لم تتسبب في خسائر جسيمة بعدما انحصرت في احتراق الحصائد والأحراش والأعشاب الجافة. فيما أعلنت مصالح الحماية حالة من التأهب والطوارئ القصوى تبقى أسباب اندلاع هذه النيران وفي مناطق مختلفة من إقليم الولاية مجهولة.

عصام بن منية

أم البواقي.. المعتدون كانوا في انتظار الضحية عند باب المستشفى

عون أمن بالمستشفى يتعرض لاعتداء بالأسلحة البيضاء ويدخلونه غرفة الإنعاش

في سابقة خطيرة، أصيب مساء أول أمس عون أمن يدعى ف.ش البالغ من العمر 23 سنة، الذي يشتغل بالمؤسسة الاستشفائية بوضياف بأم البواقي بجروح وكدمات متفاوتة الخطورة خاصة على مستوى الرأس والكتف استلزم تحويله مباشرة على غرفة الإنعاش بذات المستشفى. وتفيد المعلومات المحصل عليها أن الاعتداء الخطير كان قد وقع بعد خروج الضحية مباشرة من العمل وتحديدا في الساعة 06 مساء ليجد أمامه 04 أشخاص الجاري البحث عنهم من قبل مصالح الأمن يشتبه أنها على صلة بالعناصر المشاركة في المواجهات العنيفة التي حدثت قبل نهاية الأسبوع الماضي أمام مصلحة الاستعجالات بمستشفى بوضياف ومن باب الانتقام الأعمى، حيث انهالوا على الضحية بالضرب باستعمال الأسلحة البيضاء ليتركوه وسط بركة من الدماء قبل أن يلوذوا بالفرار، وفور إبلاغها بحادث الاعتداء باشرت مصالح أمن الحضري الثالث بأم البواقي تحقيقاتها في الحادثة وتوقيف المتورطين في القضية.

ب.دمان

إثر حادث مرور أليم وقع ببلدية هنشير تو مغني

قتيلان في حادث اصطدام بين شاحنة سوناكوم وجرار فلاحي

أودي حادث مرور أليم وقع مساء أول أمس بإقليم بلدية هنشير تو مغني بحياة شخصين على الفور وإصابة شخصين آخرين بجروح متفاوتة الخطورة تم نقلهما من قبل أعوان الحماية المدنية إلى مستشفى عين فكرون لتلقي الإسعافات اللازمة، حادث المروع وحسب مصادرنا نجم على إثر اصطدام قوي وعنيف لشاحنة من نوع سوناكوم ؟ك–120 مرقمة بولاية أم البواقي، وجرار فلاحي كان قادما في الاتجاه المعاكس الذي تحول من جراء قوة الاصطدام لأجزاء متقطعة، فيما فتحت مصالح الدرك الوطني تحقيقا في ملابسات الحادث المروع.

ب.دمان

خنشلة

سكان حي 50 مسكن يهددون بغلق الطريق

طلب ممثلون عن سكان حي 50 مسكنا بمحاذاة المعهد الوطني المتخصص في التكوين المهني بخنشلة السلطات والهيئات المحلية الكل من موقعه في اتصال هاتفي أمس السبت بالشروق اليومي العمل على فتح تحقيق اداري وامني بخصوص واجهة الغلاف المالي الذي تم تخصيصه ورصده لفائدة الحي في إطار التهيئة العمرانية داخل المحيط لا سيما وان مدة الإعلان عن حصة منح مشاريع في إطار التهيئة للحي قد فاقت الستة أشهر كاملة دون ان يتغير وجه الحي مما خلق عدة علامات استفهامية وقد أكد هؤلاء السكان ان عملية تهيئة الحي قد أسندت الى مؤسستين قبل ان يفسخ العقد من طرف إدارة ديوان الترقية والتسيير العقاري بخنشلة أمام نقص الخدمات حسبهم مع تمكينهم من الحصول على مبلغ الأشغال المنجزة على اعتبار ان الإدارة هي التي قامت بفسخ العقد . مواطنو الحي أكدوا أنهم قاموا بمراسلة كل الجهات بما فيها المجلس الشعبي البلدي ورئيس الدائرة والذي بدورهما قاموا بمراسلة ديوان الترقية والتسيير العقاري دون ان يتلقوا أي إجابة رسمية وأمام المشاكل التي ينجر عنها تأخر تهيئة الحي هدد السكان بغلق الطريق في حالة عدم إيجاد صيغ للقضية.

طارق . م

يساهمون في مشروع تقدر تكلفته بمليار دولار

العمال السطايفية يشتكون ظلم الشناوة و حقرة الاتراك

قرر أزيد عن 50 عاملا بالشركة الصينية بسطيف الدخول في اضراب بسبب ما اسموه بالاضطهاد الذي يتعرضون له من طرف الشناوة الذين حرموهم من أدنى الحقوق و بعين السبت يشتكي السكان من حقرة الاتراك الذين همشوهم و حرموهم من فتات أضخم مشروع بالمنطقة .

سمير مخربش

الشركة الصينية المسماة إبطّ التي تشرف حاليا على انجاز سد موان شمال ولاية سطيف الذي يدخل في اطار المشروع العملاق الخاص بالتحويلات الكبرى للمياه و قد اعتمدت الشركة منذ مدة طريقة تشغيل الجزائريين بالتعاقد مقابل أجرة شهرية ضئيلة لا تتجاوز الـ 14000 دج ناهيك في الوقت الذي يشتكي العمال السطايفية الذي تشغلهم من ظروف عمل صعبة للغاية خاصة بعدما قرر الشناوة رفع الحجم الساعي للعمل من 8 ساعات الى 10 ساعات في اليوم دون تسجيل أي إضافة في الأجرة الشهرية .ويؤكد المحتجون ان أجرتهم الشهرية مبتورة من منحة القفة ومنحة الخطر والأوساخ ومختلف الامتيازات التي يتحصل عليها ابسط عامل في شركة جزائرية.ويوقل محدثونا بأنهم يفتقدون الى ابسط وسائل العمل بالنظر لغياب النقل و النوعية الرديئة للقفازات والأقنعة التي تبقى غير صالحة لوقايتهم من مختلف الأخطار. وحسب هؤلاء العمال فان المسؤولين الصينيين يعاملونهم بقسوة و يهددونهم بالطرد في حالة أي احتجاج، و الجدير بالذكر ان العقد الذي يربط العامل بالشركة محدد بفترة شهر فقط مع تحديد مدة العمل بـ 8 ساعات في اليوم في حين يؤكد العمال انهم في الواقع يعملون لمدة 9 ساعات . و يحدد العقد أجرة اليوم بـ 545 دج مع العلم ان العديد من المقاولات الخاصة تحدد الأجرة اليومية 700 دج مما يعني ان العمال يبذلون مجهود إضافي مقابل مردود ضعيف و أمام هذا الوضع قرر المحتجون التوقف عن العمل ورفع شكوى الى مفتشية العمل بسطيف من اجل تحسين وضعيتهم. وبمنطقة عين جوهرة ببلدية عين السبت (شمال شرق ولاية سطيف) يشتكي السكان من الحقرة التي تعرضوا لها من طرف الشركة التركية التي تشرف على انجاز مشروع ضخم بالمنطقة يتعلق بالتحويلات الكبرى للمياه حيث حط الاتراك الرحال بالجهة منذ أكثر من سنة وبما ان المشروع يمر بأراضي السكان فمن المفروض ان يستفيدوا من تعويضات لكن لحد الساعة العملية لم تجسد في ارض الواقع حيث تنازل العديد منهم عن أراضيهم دون ان يتلقوا أي مقابل و لا يملكون حاليا الا الوعود. و من جهة أخرى فان عملية التشغيل التي شرعت فيها الشركة التركية من المفروض ان تعطى فيها الأولوية لشباب المنطقة لكن في الواقع الأمر كان محدودا جدا و لم يمس إلا بعض العمال البسطاء الذين يعملون في مناصب تصنف في المستويات الدنيا في حين تم إقصاء المتخرجين من الجامعات والإطارات الذين يقطنون بالجهة. وحتى المتعاملين المحليين الذين استفادوا في البداية من نشاط هذه المؤسسة وجدوا أنفسهم في الآونة الأخيرة خارج القائمة كما هو الشأن مع ممون العمال باللحوم الذي تعامل مع الشركة لمدة 6 أشهر ليتم في الاونة الأخيرة إقصاؤه دون سابق إنذار وتعويضه بمتعامل من ولاية جيجل و نفس الشيء بالنسبة لمتعامل ابن المنطقة ينشط في نقل البضائع و الذي سبق له ان تعامل مع الشركة عندما حطت الرحال لكن مؤخرا تم التخلي عنه دون أي توضيح. هذه التصرفات خيبت امال السكان الذين استبشروا خيرا عن نزول الشركة التركية بالمنطقة لكن فرحتهم لم تدم طويلا ووجدوا أنفسهم قد ضحوا باراضيهم ولازالوا ينتظرون التعويض والاكثر من ذلك لم يستفيدوا من مناصب الشغل، مع العلم ان التحويلات الكبرى للمياه تعد من العمليات الكبرى بولاية سطيف وتصنف كمشروع القرن الذي تقدر تكلفته بواحد مليار دولار و قد استفادت منه شركات أجنبية كبرى حققت صفقات عملاقة لكن دون ان تذكر سكان المنطقة بالخير الذي يليق بهم.

الجريمة بين الاقارب تأخذ بعدا خطيرا بالعلمة

رجل يطعن زوجته و ييتم أبناؤه الخمسة

سمير مخربش

شدهت مدينة العلمة مرة اخرى جريمة قتل نفذها رب عائلة في حق زوجته التي وجه لها طعنة خنجر لفظت على اثرها أنفاسها الأخيرة بعد تحويلها الى المستشفى .الحادثة وقعت بحي الاكنابب و المتهم فيها اب لخمسة اطفال و يبلغ من العمر 47 سنة و حسب مصادرنا الزوج يعاني من اضطرابات نفسية و سبق له ان تلقى العلاج بمستشفى الامراض العقلية بعين عباسة. و كل هذه الماساة سببها الظروف الاجتماعية الصعبة حيث اعتاد المتهم على الشجارات اليومية مع زوجته التي عانت معه الويلات لتتوج الخلافات هذه المرة بنهاية مأساوية تمت داخل البيت و على مرأى من الأولاد الذي صدموا للحادثة و لازالوا لحد الساعة لم يصدقوا بان أمهم فارقتهم الى الابد وعلى يد أبيهم ليبقى المستقبل الغامض يخيم على حياتهم.الحادثة خلفت هلعا وسط سكان المدينة خاصة انها الجريمة الثانية بالعلمة في ظرف اسبوع بعد تلك التي حدثت بحي مازوكا اين وضع شاب حدا لحياة جاره بطعنة خنجر. و الغريب ان العلمة تعرف الاونة الاخيرة تناميا ملحوظا في الجريمة بين الاقارب و حادثة كعوان لازالت عالقة في الاذهان اين اقدم شاب على قتل ابنة عمه و شقيقها وأصاب ابن عمه الثالث بجروح و كان ذلك بعد شجار حاد نشب بين أفراد العائلة الواحدة الذين اشتعل بينهم فتيل الخلاف بسبب إناء لبن تحول فيما بعد الى إناء دم بين افراد العائلة و هو الأمر الذي يطرح أكثر من تساؤل حول فساد العلاقة بين الأقارب و أفراد الأسرة و هي الظاهرة التي يربطها البعض بالمادة التي طغت على الاذهان و أصبحت سببا كافيا لإسالة الدماء و زهق الارواح الغالية. كما شهدت العلمة منذ ايام حادثة احتراق امرأة بمادة االديليون ا و كان ذلك اثر شجار بين الضحية و زوجة أخيها و اللتان تقطنان بنفس العمارة حيث كانت الزوجة منشغلة بازالة أحمر الأظافر باستعمال االديليونب و لما تشاجرت المرأتان انفلت اناء هذه المادة من يد الزوجة و حدث ذلك في الوقت الذي كانت تهم بإشعال الموقد باستعمال الولاعة التي انفلتت هي الاخرى من يدها و كانت وراء اشتعال النيران اثر تواجد مادة الديليون التي لامست المراة المحترقة في حادث غير مقصود فحاولت الزوجة انقاذ الضحية رفقة الزوج الذي شهد الحادثة لكن النيران تسببت في حروق من الدرجة الثالثة للمرأة و كل ذلك بسبب الخلافات العائلية التي اضحت العملة الاكثر تداولا بالمنطقة.

خنشلة : تأخر صرف الأجور ضمن أسباب الحادث

عمال الحبوب والبقول الجافة يهددون بشل المخازن والدخول في إضراب

طارق . م

هدد ما يزيد عن 180 عامل بتعاونية الحبوب والبقول الجافة بولاية خنشلة الدخول بداية من الأسبوع القادم في إضراب عن العمل وشن حركة احتجاجية عارمة تتمثل أساسا في شل اغلب نقاط مخازن الحبوب والبذور عبر إقليم الولاية وذلك لمطالبة السلطات والهيئات المحلية الكل من موقعه ضرورة التدخل الفوري وإيجاد حلول وسبل في المجال القانوني وبشكل نهائي للمشاكل الكبرى التي يتخبط فيها العامل ومن مختلف الرتب بديوان التعاونية لا سيما قضية التأخر المتكرر لعملية صرف الأجور والتي تتعدى دوما أجالها القانونية الى ما يزيد عن الأسبوع لسبب واحد أعاده عمال المؤسسة في اتصال هاتفي بالشروق اليومي عصر أمس الأحد الى تهاون وتماطل كل من مسؤول المالية ورئيس قسم الأجور الذين فضلوا التخلي عن تأدية مهامهم في حدود القانون على حساب المصالح الشخصية في الوقت الذي يبقى العامل البسيط الضحية الأول والأخير لهذه التصرفات . وأضاف ممثلي عن عمال ديوان الحبوب والبقول الجافة ان عملية تأخر صرف الرواتب الشهرية في كل مرة حولت حياتهم رفقة أفراد العائلة الى جحيم لا سيما وان الجميع يتأهب لقضاء فصل الصيف واستقبال شهر رمضان المعظم الى جانب مشاكل مختلف المناسبات التي يشهدها هذا الفصل عادة. وحسب تصريحات هؤلاء العمال فان أسباب وقوع هاته المشاكل العمالية وبشكل متزايد على مستوى مقر ديوان الحبوب والبقول الجافة دون ان يتم حلها بشكل وديا وفي الوقت المناسب يعود أساسا الى غياب التمثيل النقابي بعد ان عرف الفرع النقابي السابق انشقاق حاد بعد الإقالات والمتابعات القضائية . هذا وتجدر الإشارة ان مدينة خنشلة قد عرفت وخلال 72 ساعة الأخيرة حلول المدير العام للبقول والحبوب الجافة السيد قاسم في زيارتين مفاجئين كانت ليلية وفي ظروف غامضة طرحت بشكل واسع جملة من الأسئلة لا سيما المتعلقة بخلفياتها خاصة وان كانت ليلا ....

مصلحة الإنعاش الطبي بمستشفى خنشلة

ضجيج وفوضى ورشات الترميم

تعرف هذه الأيام غرفة الإنعاش الطبي بالمؤسسة الاستشفائية العمومية علي بوسحابة بقلب مدينة خنشلة أوضاعا استثنائية مأسوية ساهمت وبشكل كبيرا على تشكيل خطرا مباشرا على ما تبقى من صحة المرضى المحولين من مختلف المصالح الأخرى نحو العناية المركزية الطبية أمام تدهور حالتهم ، وذلك بسبب فوضى وضجيج ومخلفات وأثار عمليات الحفر والهدم والترميم وبشتى الآلات والأدوات في إطار إستراتيجية تعديل وإصلاح التشققات والتصدعات والتشوهات التي عرفتها المصالح وقد أعرب أهل المرضى عن استنكارهم وتذمرهم الشديد جراء عدم اهتمام المعنيين بهذا المرفق الصحي لما قد ينجر عن هذه الأشغال من آثار سلبية على المرض وعلى حالتهم الصحية المتدهورة أصلا إن لم يكن على حياتهم وهم يعلمون تمام العلم كل تلك النتائج .

طارق . م

برج بوعريريج

محاولة إنتحار لـ06 أعوان حراسة بوحدة الأميونت والإسمنت

شهدت المنطقة المتواجدة عند المخرج الجنوبي لمدينة برج بوعريريج يوم أمس حالة من الذعر والخوف في أوساط المواطنين والعمال على حد سواء على إثر إقدام 06 عمال تابعين لوحدة الأوراس للحراسة والخدمات يعملون كأعوان أمن بمؤسسة الإسمنت ومشتقاته بالبرج على محاولة إنتحار جماعية، حيث قاموا بالصعود إلى سطح المخزن المتواجد بالمؤسسة الواقعة بالمنطقة الصناعية الذي يبلغ علوه حوالي 200 متر مهددين برمي أنفسهم إلى الأسفل في حالة عدم تحقيق مطالبهم المتمثلة في إدماجهم بدل تسريحهم بشكل نهائي من العمل، وطالب العمال المحتجون بحضور المدير العام للمؤسسة من أجل العدول عن قرار توقيفهم عن العمل الصادر مؤخرا، وهو ما اعتبروه مجحفا في حقهم بعد سنوات طويلة من العمل بالمؤسسة، وقد أكدت بعض المصادر أن أحد العمال حاول فعلا رمي نفسه لولا تدخل أحد زملائه الذي أمسكه في آخر لحظة وأنجاه من السقوط، وقد حبس المواطنون الذين تجمعوا أمام الوحدة أنفاسهم لرؤية العون الذي هم برمي نفسه. إلى ذلك قام يوم السبت ما عدده 24 عاملا بمؤسسة الأوراس للحراسة باعتصام داخل مؤسسة الإسمنت للاحتجاج على قرار يقضي بتوقيفهم عن العمل على إثر عملية تصفية خضعت لها المؤسسة بالبرج، رافضين للقرار وطالبوا بإعادة النظر في المسألة خاصة وأنهم عملوا بالمؤسسة لمدة 10 سنوات ومعظمهم من المتزوجين وأصحاب عائلات.

فوزية فكرون

حادث مرورقاتل وحريق مهول

حريق مهول شب بشاحنة من نوع كراكس ذات صهريج محملة بـ30 ألف لتر من البنزين كانت قادمة من ولاية بجاية، حيث اصطدمت هذه الشاحنة في حوالي الساعة الثالثة صباحا بسيارة من نوع شيفرولي قبل أن تنحرف عن الطريق وتنقلب مما أدى إلى اشتعال النيران بها خاصة وأنها كانت معبأة بمادة البنزين، وقد خلف الحادث تفحما كليا للشاحنة وسائقها الذي لم يتمكن من النجاة في حين لم تلحق بسائق السيارة أية إصابات، وقد تدخلت مصالح الحماية المدنية لإطفاء الحريق ونقل جثة الضحية إلى عيادة المهير، كما عرف نفس المكان حادث مرور آخر وقع صبيحة أمس عند الساعة 06 و30 دقيقة، ويتمثل في اصطدام سيارة من نوع بيجو 505 كان على متنها 04 أشخاص بالشاحنة المحترقة وأصيبت سيدتين وطفلة كن على متن السيارة بجروح متفاوتة الخطورة وتم نقلهن على جناح السرعة إلى عيادة المهير لتلقي العلاج بعد أن أسعفن في مكان الحادث، ومن جهتها فتحت مصالح الأمن تحقيقا لمعرفة أسباب الحادثين المأساويين.

فوزية فكرون

مجانة

سكان من دون ماء منذ شهر ونصف

يعيش سكان مجانة وخاصة القاطنين بحي 100 مسكن عطشا مزمنا يتواصل منذ شهر ونصف وجعل السكان يدفعون 800 دينار لأجل صهريج الماء الذي لا يكفي العائلة الواحدة أكثر من ثلاثة أيام رغم أن مجانة لا تبعد عن البرج أزيد عن 08 كلم، وما زاد من معاناة سكان مجانة هو التقطعات في التيار الكهربائي وهو ما جعل السكان يصفون وضعيتهم بالمنكوبة من دون ماء وكهرباء، مع الإشارة أن حي 100 مسكن تم إنجازه منذ 10 سنوات.

ب.ع

مكاتب الشروق في منطقة الشرق الجزائري

♦ المكتب الجهوي بقسنطينة : دار الصحافة المنطقة الصناعية. الهاتف 04/66/04/(031) الفاكس 06/04/66(031) عنوان الكتروني : constantinechourouk@yahoo.fr ♦ سطيف : الشارع الرئيسي بمحاذاة مقر الولاية. زاوية شارع العربي بن مهيدي. الهاتف/الفاكس :27/22/83(036) أو الشارع الرئيسي لعين الفوارة (مقابل عين الدروج) 51/51/84 (036) ■ باتنة : شارع العربي التبسي المجمع الإداري بوزغاية، الطابق الأول هاتف / فاكس : 78/10/85 (033) ♦ بيجل : زاوية شارعي العربي بن مهيدي والأمير عبد القادر رقم 143 . هاتف / فاكس : 28/25/47 (034) ♦ الوادي : شارع سي الحواس. هاتف / فاكس :21/87/21 (032) ■ سكيكدة : حي الممرات مقابل محطة المسافرين. هاتف / فاكس : 54/18/70 (038) 66/64/92 (030) ♦ عنابة : 03 شارع عيساوي محمد حي 7 شارع المتطوعين (الطابق الثاني) مقابل وكالة موبيليس بوسط مدينة عنابة. هاتف / فاكس : 41/48/80 (038) ♦ قالمة : شارع أول نوفمبر بوسط مدينة قالمة. الهاتف / الفاكس : 66/22/72 (030) ■ بسكرة : 44 شارع الأمير عبد القادر، قرب ساحة الحرية. الهاتف : 35/94/74 (033). مكتب ميلة : هاتف/فاكس : 40/67/53 (031) ♦ مكتب سوق أهراس . الهاتف : 29.99.32.037. النقال : 51.60.46.068 ♦ مكتب تبسة. الهاتف : 40.79.78.030. النقال : 95.23.09.071 ♦ مكتب سوق أهراس 16 ساحة الاستقلال وسط المدينة. الهاتف / فاكس : 29.99.32.037. النقال : 51.60.46.0668 ♦ مكتب خنشلة : حي 844 مسكن الهاتف 16.12.14.0771

باتنة..مروانة

شيخ بصاص - يودع السجن

أودع قاضي التحقيق أمس الحبس شيخا يبلغ من العمر 72 سنة، وذلك بتهمة البصبصة أي اختلاس النظر من نوافذ المنازل بمنطقة رجاص (الطراونة) بمروانة ولاية باتنة، وقد أشبع السكان عن إكتشاف أمر هذا الشيخ غريب الأطوار ضربا وقدموه إلى مصالح الأمن التي قدمته بدورها إلى وكيل الجمهورية فقاضي التحقيق الذي أودعه الحبس.

السكان يتجمهرون من أجل الماء وتعبيد الطرقات

تجمهر عشرات من سكان حي لمباركية صبيحة أمس بهدف غلق الطريق العمومي إحتجاجا على تردي أوضاعهم الإجتماعية ، وكان السكان المحتجون طالبوا بتوفير المياه الصالحة للشرب وتعبيد الطرقات ، وقد تنقلت السلطات المحلية إلى عين المكان وتحاورت معهم لإنهاء التجمهر واعدة بإتخاذ التدابير اللازمة قصد التكفل بمطالبهم الملحة .

طاهر حليسي

قطب حملة الجديد

المستفيدون يشتكون من فوضى الإنجاز

اشتكى عدد ممن ينتظرون تسلم سكناتهم في القطب العمراني الجديد احملقب من الأسلوب الذي انتهجه عدد من المرقين في إتمام العمليات الأخيرة لسكناتهم بلجوئهم إلى تدليس في عمليات التلبيس للجدران والزليج فايانس والبلاط الذي حدث ولا حرج في قضيته وهذا في السكنات ذات الثلاث والأربع غرف ، وجاء انتقاد المستفيدين من هاته السكنات مستقبلا شديدا للمرقين والجهات المسؤولة عن المراقبة التقنية التي اتهمها البعض بأنها تسير على خط واحد مع مع أصحاب المشاريع وبقيت اعتراضاتهم شكلية ماولد غضبا متزايدا لدى المستفيدون الذين قال البعض منهم بأنهم لا يتحملون أعباء أخرى لم تدخل في حساباتهم منذ البداية وقصدوا تلك الزيادات التي فرضها عليهم عدد من المرقين والمقدرة بعشرة ملايين سنيتم وهو ما رفضوه جملة وتفصيلا وطالبوا السلطات بمحاسبة المرقين أولا على طريقة الإنجاز قبل أن يتحدثوا عن تلك الزيادات ، كما إستغرب هؤلاء من إقدام مرقين على مطالبة عدد من المستفيدين بالتصديق الإداري على محاضر معاينة تتضمن معلومات شخصية ورقم العمارة والطابق وعبارة في الأخير تشتمل على عدم الإعتراض على السكن الذي تحصل عليه ودون تحفظات وهو ما إعتبر كحلقة ختامية في سياسة المراوغة التي لجأ إليها المرقين لحماية أنفسهم من أية مشاكل قد تحدث لهم في المستقبل وفي أوقات التسليم ، وكان وزير السكن انورالدين بن موسى ا في زيارة قادته منذ شهور لهذا القطب قد قدم بعض الملاحظات كانت كلها تصب في خانة عدم الرضا منتقدا الطريقة التي أنجزت بها بعض العمارات التي تفتقد للنمط العمراني الحديث وهو ماسيؤثر حتما على ما سعت إليه السلطات التي أرادت إخراج سكان الولاية من المدينة الرئيسية التي إلتصق بها كل شيء إلى مدينة جديدة تتوفر على كل شيء بما في ذلك مرافق وملحقات إدارية ومرافق أمنية ومخبر لنوعية ومؤسسات تربوية وجامعية من بينها الأربع إقامات جامعية التي فتحت أبواب إثنتين منها في العام الدراسي المنقضي بالإضافة إلى مركز لحقن الدم ومركز للتكنولوجيات .

سليمان مهيرة

خنشلة... رغم المشاكل التي يعرفها القطاع

20 مشـــروعا تربويا معـــطلا

بغرض البحث عن سبل للقضاء على مشاكل وانشغالات قطاع التربية والتعليم لا سيما ظاهرة الاكتظاظ داخل الأقسام التربوية بمختلف الأطوار التعليمية من ابتدائي وإكمالي الى ثانوي وبهدف وضع حد للمعاناة اليومية لتلاميذ المؤسسات التربوية جراء التنقلات ما بين مقرات منازلهم والمدارس الى جانب العمل على إنهاء أزمة المواجهات والمشادات التي تسجل بين الحين والأخر أثناء الموسم الدراسي بين طلبة المؤسسات لظروف بسيطة اغلبها تعلقت بالتقسيم البلدي

طـــارق . م

وما شبه ذلك وفي إطار تعزيز وتدعيم قطاع التربية بهياكل بيدغوجية وخدماتية والتي من شأنها رفع الغبن عن المتمدرسين ومعلمي وأساتذة الجهاز لا سيما بالمناطق المعزولة بعد ان تم رصد أغلفة مالية معتبرة من خلال تسجيل عمليات كبرى بعدة بلديات بولاية خنشلة وبهدف إنهاء الأشغال بآهاته المشاريع وتسليمها قبل بداية الموسم الدراسي القادم برمجت السلطات والهيئات المحلية خرجت ميدانية عبر إقليم الولاية ببلدياتها الواحدة والعشرون وصفت بالمارطونية تحت درجة حرارة فاقت ؟ 45 مئوية مست أكثر من 20 نقطة موزعة على 09 بلديات اشرف عليها والي الولاية حثا الجميع ودون استثناء باحترام موعد استلام المشاريع وقبل بداية الموسم الدراسي القادم مع الوعد باتخاذ إجراءات ردعية في حق كل من تخوله له نفسه عرقلة مسار التنمية بقطاع التربية على اعتباره احد القطاعات الهامة في حياة المواطن بعد الصحة .

هذا وكان الوفد الولائي من سلطات مدانية وعسكرية قد عاين عدد كبير من المشاريع التربوية حيث كانت الانطلاقة من بلدية بابار بعد ان وقف هذا الأخير على أشغال انجاز متوسطة بعين جربوع بأكثر من 480 مقعد الى جانب مشروعي انجاز مجمع مدرسي ستة أقسام بباربار ومجمع مدرسي تعويض بذات المنطقة نفس الأمر بالنسبة لمدينة ششار أين عاينت السلطات مشروع انجاز ستة أقسام ومتوسطة جديدة وغيرها من مشاريع ذات طابع تربوي وببلدية عين الطويلة انتقد والي الولاية التأخر الفادح في نسبة أشغال الثانوية الجديدة 1000/300 مقعد حثا الجميع على اتخاذ كل الإجراءات الضرورية لإنهاء الانجاز في الآجال المحددة كما عاين مشاريع تربوية بين الأطوار الثالثة من ابتدائي وإكمالي وثانوي بكل من بغاي ، خنشلة ، المحمل ، أولاد رشاش وقايس والرميلة وكذا مدينة الحامة التي كانت نسبة الأشغال بهما قاربت ٪ 80 عند اغلب المشاريع وهي المعطيات التي تراهن بخصوصها السلطات المحلية على تسجيل موسم دراسي قادم مميز على بقية المواسم الفارطة .

باتنة.. إيداع 102 متورط في قضايا المخدرات

25 طفلا ضحايا الفعل المخل و15 اعتداء ضد القصر واختطاف 3 فتيات وولد

طاهر حليسي

كشفت إحصائيات مصالح الشرطة بباتنة عن انتشار الأفعال المخلة بالحياء المستهدفة للقصر والقاصرات، بعدما سجلت فرقة حماية الطفولة المسعفة خلال السداسي الأول تعرض 20 ذكرا لفعل مخل بالحياء مقابل 05 ضحايا في صفوف الإناث، فيما سجلت 13 حالة اعتداء جنسي ضد القاصرات مقابل اعتدائين ضد القصر، واستفحلت ظاهرة العنف العمدي الذي ذهب ضحيته 62 قاصرا و29 قاصرة، وبلغت عملية الاختطافات أربعة بينهم اختطاف ثلاث قاصرات. في المقلب الأخر للموضوع، كشفت ذات الإحصائيات أن الأحداث تورطوا أيضا في عديد الجنح، حيث بلغ عددهم 155 متورطا قاصرا بينهم واحدة من جنس أنثى، أودع 19 منهم الحبس فيما وضع اثنان في المركز واستفادة 20 آخرين من الاستدعاء المباشر في حين بلغ عدد المفرج عنهم .112 وضمن خانة الأحداث المسجلين في حالة خطر معنوي حيث تم إحصاء 23 قاصرا و40 قاصرة في حالة خطر معنوي، في حين تم فرار 03 ذكور و03 إناث من المنزل العائلي، كما استفاد 17 ذكرا و13 أنثى من إجراءات التسليم للأهل أو الإفراج، ووضع 06 ذكور و 16 أنثى في مركز إعادة التربية المخصص للأحداث. وفي مجال آخر تورط 118 بالغا في قضايا المخدرات أودع منهم 102 الحبس المؤقت عقب حجز 15.9 كلغ و64 قرصا مهلوسا.

باتنة على وقع كارثة ايكولوجية خطيرة

حرائق مهولة تتلف غابات بني ملول وبلزة وكاسرو

اندلعت أمس سلسلة حرائق مهولة وجديدة بجبال وغابات ولاية باتنة، حيث سجلت مصالح الغابات مالايقل عن خمسة حرائق كبرى أتلفت مئات الهكتارات من الاشجار وغابات الصنوبر الحلبي بمناطق رأس أفسديس وجنين بغابات بني ملول الشهيرة ببلدية كيمل دائرة تكوت بالتماس مع ولاية خنشلة فيما سجل حريق ثالث بمنطقة زواي دائرة آريس وقد تسببت هذه الحرائق في ارتفاع درجات الحرارة إلى 44 درجة مصحوبة بأدخنة خانقة سبب متاعب لمرضى الربو وضيق التنفس من الكبار والعجائز والصغار ومساء أمس اندلع حريقان جديدان على مشارف مدينة باتنة في كل من تينزواغ بيلزة وكاسرو ببلدية فسديس دائرة باتنة على بعد 5كلم شمال المدينة ماخلف سحابة دخان كثيف حجب الرؤية لتضاف بذلك إلى حريق المندلع باتلاف آلاف الهكتارات من الغطاء النباتي في ولاية باتنة المهددة بالتصحر البعدي لاندثار الغطاء النباتي بالنظر لصعوبة تدخل مصالح الاطفاء والحماية المدينة تحت طائل تدخل غير مرخص به في بعض المناطق غير المؤمنة التي تم تلغيمها من قبل الجماعات الارهابية المسلحة مايحول دون التحكم في ألسنة اللهب مادفع الكثيرين للمطالبة باستعمال وسائل حديثة ومبتكرة في مكافحة الحرائق .

ط.حليسي

تبسة.. بلدية الونزة

تهم ثقيلة ضد المير في انتظار التحقيق

في رسالة وجهها مواطنون وجمعيات مدنية من بلدية الونزة ولاية تبسة إلى والي الولاية ومصالح الأمن يشتكون فيها من جملة تجاوزات حسب تعبيرهم قام بها السيد المير، ومنها التلاعب في محاضر الميزانية والمداولات، حيث تكون مصالح الدرك الوطني العاملة بالإقليم على إطلاع بها حسب نص الرسالة، التي تضمنت أيضا تجاوزات أخرى بشأن محاضر المناقصات ومنها مناقصة تموين المدارس التي أكدت الرسالة على أنه راح ضحيتها عشرة مدراء مدارس موقوفين عن العمل، كما أشارت الرسالة إلى إختلاس حصة المازوت المخصصة لأطفال المدارس مواد البناء من إسمنت وطلاء وكوابل كهربائية ومصابيح إنارة، التي كلفت البلدية فاتورات مضخمة أبرمت مع ممونين معروفين بمبالغ وكميات هائلة تكفي احتياجات عاصمة بأكملها!، وتطرقت رسالة الشاكين أيضا إلى قضية أحد المهاجرين المزدوج الجنسية الذي يتقاضي أجرا على عاتق البلدية ويوجد كشف حساب بريده لدى مصالح الدرك كدليل على هذا الاتهام، كما أشارت الرسالة إلى قضية أخرى من قضايا التلاعب بالمال العام، وهي تتعلق بشراء رئيس البلدية لشاحنة مخصصة لصيانة الأعمدة الكهربائية علما بأن هذه الشاحنة دون وثائق وقد تحققت فرقة الأبحاث التابعة للدرك الوطني من التزوير وغيرها من التجاوزات والتلاعبات الخطيرة.

ومن جهتنا اتصلنا برئيس بلدية الونزة من أجل سماع رأيه ورده حول هذه التهم الثقيلة التي تبقى في كل الأحوال مجرد تهم في انتظار ما ستسفر عنه التحقيقات المباشرة من طرف الجهات المختصة، حيث وجدنا رئيس البلدية في عطلة سنوية، الأمر الذي تعذر علينا إضافة رأيه وتبقى هذه القضية للمتابعة طالما أنها تمس أموال الشعب والقانون لا يتسامح مع الخارجين عليه.

رشيد فيلالي

تبسة ..بعد أن كانت قبلة للسياح

55 سائحا أجنبيا دخلوا المدينة

مقارنة بالسنوات الماضية انخفض عدد السياح الى ولاية تبسة التي كانت تستقبل مئات السياح خلال السنة ليصل العدد خلال السداسي الأول من هذا العام الى 55 سائحا فقط دخلوا من إحدى المراكز الحدودية التابعة للولاية وقد اعتبر الكثير أن سبب تقلص عدد السياح للولاية الأثرية يعود بالأساس الى ضعف المرافق وعدم إعطاء أهمية لقطاع السياحة التي تزخر بموروث ثقافي وتاريخي كبير رغم أن الكثير منه مازال عرضة للإهمال، أكثر من هذا أن السياح الذين ترددوا خلال السنوات السابقة على ولاية تبسة لم يجدوا ما يشجعهم على برمجة رحلات سياحية أخرى ، فساحة وسط المدينة تحولت الى سوق للأطفال والشارعين الرئيسيين بالمدينة والمعروفين بشارع بني ميزاب والفطايرية تحولا الى مسلكين يصعب المرور منهما لاحتلالهما من قبل جماعة الطاولات وباعة الذهب. يضاف الى ذلك القمامة المرمية في كل مكان بما فيها حتى الأماكن المقصودة بالزيارة، فحتى مسجد العتيق الواقع بوسط المدينة و المصنف من الآثار الوطنية قد يصعب مشاهدته لتحول جدرانه الى مكان مخصص لعرض مختلف السلع والبضائع، شأنه شأن زاوية سيدي بن سعيد المجاورة له والتي كانت محل اهتمام الزائرين حيث تحولت الأرصفة المؤدية لها الى سوق فوضوي طوال ساعات النهار مما صعب الدخول إليها،

الأمر بتهديم 107 مسكنا فوضويا

علمت الشروق من مصدر مسئول أن السلطات المعنية والمخولة قانونا بولاية تبسة أصدرت أوامر بتهديم 107 مسكنا أنجزها أصحابها بطريقة فوضوية ودون أن تكون لهم رخصة الانجاز، على غرار الكثير من بلديات الولاية حيث تعرف اعتداء كبيرة من طرف المواطنين على عقار الدولة وهذا أمام صمت بعض الجهات المخول لها قانونا في مكافحة البناءات الفوضوية والاستيلاء عليها، وقد توصلت اللجان المكلفة بمتابعة ملف البناءات الفوضوية خلال الأشهر الماضية فقط من إحصاء 334 حالة انجاز وبناء دون رخصة وهو ما يؤكد الفوضى الحقيقية السائدة بولاية تبسة والتي يتحمل مسئوليتها الأساسية رؤساء البلديات المكلفون قانونا بحماية النسيج العمراني وممتلكات البلدية وليس الصمت الصارخ على الجرائم العقارية والتي حولت بعض البلديات الى أرياف بعد أن كانت نموذجا في التنظيم والتهيئة.

حجز 12 كلغ من المخدرات

تمكن رجال الشرطة القضائية بتبسة من حجز 12.09 كلغ من المخدرات كانت معدة للترويج والاستهلاك بين أحياء مدينة تبسة .وحسب حصيلة فرقة مكافحة المخدرات للأشهر الماضية من السنة الحالية أن عدد المتورطين في الكمية المحجوزة بلغ عددهم 25 متهما أحيلوا جميعا على الجهات القضائية حيث تم إيداعهم الحبس المؤقت ومن جهتها تمكن عناصر الأمن من حجز 36 قرصا مهلوسا.وحسب المتتبعين لقضايا المخدرات والمؤثرات العقلية أن هذه الكمية تعتبر قليلة جدا إذا ما تم مقارنتها بحصيلة السنوات الماضية وهو ما يؤكد أن عصابات المخدرات قد تم انخفاض نشاطها خاصة بالأحياء التي كانت تعج بالمخدرات يضاف الى ذلك النشاط الكبير لرجال الأمن في مكافحة المخدرات والأحكام القضائية الصارمة التي قطعت الطريق أمام البارونات الذين مازال العشرات منهم وراء القضبان .

ب. دريد.

تبسة... مع صاحب المرتبة الأولى في البكالوريا (فارس جلال)

"أسعى لحل المشاكل التي عجز عنها المهندسون الكهربائيون"

ب. دريد

لم تكن نتيجة شهادة البكالوريا مفاجئة للطالب جلال فارس ، الذي احتل المرتبة الأولى على مستوى دائرة مرسط ، ولاية تبسة، و صاحب أعلى معدل في شعبته ، تقني رياضي هندسة كهربائية ،على المستوى ألولائي بمعدل ، 14.10 حيث ظل حسب فارس مرسط يسعى طيلة السنة يجتهد طوال الليل والنهار للظفر بالبكالوريا وبأكبر معدل ليتمكن من التسجيل في شعبة محترمة تحقق حلمه وحلم أفراد أسرته خاصة والده بلقاسم الذي اعتبر نتيجة ابنه جد مشرفة مقارنة بصعوبة الشعبة التي كان يدرس فيها ابنه والذي سيكون خير خلف لخير سلف خاصة وأنه ينحدر من منطقة تشتهر بالعلم والعلماء ووصل الكثير منهم إلى مراتب عليا ومناصب محترمة في المسئوليات داخل الوطن وخارجه. وعن أماله المستقبلية كشف الطالب فارس جلال بأنه وانطلاقا من الشعبة التي اختارها هندسة كهربائية وإلكترونيك سيكون أحد المفاتيح البارزة في المجتمع الجزائري لحل الكثير من القضايا الأساسية والتي عجز عن حلها المهندسين الكهربائيين.

واعترافا باجتهاده وانتساب والده لسلك الأمن تم نهار أول أمس على غرار ما قامت به المديرية العامة للأمن الوطني قبل أسبوع تكريمه من طرف أمن الولاية بحضور إطارات ومسئولين من السلطات المحلية ، حيث اعتز بها كثيرا مثمنا مبادرة أمن الولاية على هذه ألفته والتي قال بشأنها بأنها ستزيد من جهده وعمله أثناء المرحلة الجامعية لرد جميل كل من تعب من أجله وقدم له العون وخاصة أفراد أسرته وأساتذته بثانوية عمار زروقي ومتوسطة بخوش بلقاسم بمرسط المدينة.

وفي آخر لقاء له ثمن ابن مرسط 30- كلمتر شمال تبسة ؟ الدور الكبير الذي تلعبه الشروق مع طلبة البكالوريا مند بدية الموسم الدراسي من خلال تخصيص دروس ومسائل مختلفة إلى غاية إعلان النتائج حيث كانت السباقة في كل شيء لتختمها بلقاءات مع المتفوقين وهذا لم نجده في أي جريدة أخرى كما قال ، فألف تحية للشروق .

سُرق منهم أكثر من 600 رأس في أقل من شهرين

موالو مغنية يطالبون بالسلاح لحماية مواشيهم من العصابات المغربية

طالب العشرات من الفلاحين الجزائريين القاطنين بقرى الشبكية وأولاد زيان والزريقة التابعة لبلدية مغنية باسترجاع قطع السلاح التي أخذت منهم في الآونة الأخيرة، بفضل استتباب الأمن وعودة الحياة لمجاريها، لكن في الفترة الحالية يعيشون أحلك أيامهم، والسبب يعود لعمليات السطو التي تطال ممتلكاتهم وثرواتهم الحيوانية التي تشهد منحى تصاعديا من قبل عصابات مغربية وبمساعدة مهربين جزائريين.

رقيف عبد الكريم

سجل في فترة شهر ونصف سلب أكثر من عشرة موالين لحوالي 600 رأس غنم، أبرزها "الصباحي" الذي سرق منه أكثر من 100 رأس و" ابراهمي60 " رأس، وفي الأسبوع الماضي المدعو" البرازي" اختفى من زريبته 123 رأس، هذا الأخير الذي تتبع آثار ثروته لغاية التراب المغربي، أين وجدها بإحدى الإسطبلات بمنطقة" أنقاد" المغربية، حيث رحب به من طرف أهلها وطمأنوه أنه سيأخذ قطعانه وأقاموا له مأدبة غداء، وسرعان ما أبلغوا المخزن المغربي الذي اتهمه بالهجرة الغير الشرعية وقضى بموجبها يومين في سجن وجدة رفقة ابنه، ثم سلم بعدها لشرطة الحدود الجزائرية، في حين علم أن أغنامه تم نقلها إلى "تويست"، وأخرى إلى" برقم" المغربيتين في المقابل شهد الشهر الماضي نفس الحادثة، حين تعرض مغربي لسرقة حوالي 550 رأس من الماشية وفي رحلة وتقفي أثر الأغنام توصل لنتيجة دخولها التراب الجزائري وتحديدا بلدية سبدو جنوب ولاية تلمسان، حيث أودع شكوى لدى مصالح الأمن التي تدخلت وأعادت له جميع ممتلكاته.

وعليه حمّل الموالون مسؤولية ما يحصل لهم إلى الجهات التي سحبت منهم قطع السلاح، وطالبوا بحمايتهم من العصابات المغربية التي تعمل بالتواطؤ مع المخزن المغربي الذي يوفر لهم الحماية، وحسب بعض المصادر المطلعة أن هناك احتمالا كبيرا للاستفادة من عائدات الماشية المسروقة لتمويل ما تبقى من الإرهابيين المتواجدين بجبال عصفور المنضوين تحت تنظيم القاعدة في بلاد المغرب الإسلامي.

انقطاع متكرر للكهرباء لأكثر من 12 ساعة كل يوم

فساد قناطير من اللحوم والمعلبات وتعطيل مصالح عمومية

ر.عبد الكريم

تشهد معظم أحياء بلدية مغنية على مدار العشرة أيام الأخيرة انقطاعات متكررة للتيار الكهربائي دون سابق إنذار، تمتد أحيانا إلى أكثر من 12 ساعة في غالب الأحيان، ما أضحى يثير استياء زبائن سونلغاز ويحملونها مسؤولية ما لحق بهم من أضرار مادية، على غرار القناطير من اللحوم المتعفنة والأطعمة الفاسدة، كما اكتظت محلات إصلاح الأجهزة الكهرومنزلية بسبب العدد الهائل منها الذي تعرض للأعطاب، أما سعر الخبز فقفز ، حيث ينتهز تجار الجشع الانقطاع المؤقت للمخابز عن العمل لفرض أسعارهم غير القانونية، مثلما تعرّض بعض المصالح لتأجيل خدماتها إلى مواعيد لاحقة كوكالات السفر واستخراج الوثائق الإدارية من البلدية، ويهدد جميع المتعاملين لمقاضاة شركة سونلغاز إذا استمر الوضع على حاله، بحجة عدم تكليف أعوان المؤسسة عناء أنفسهم لتبليغ الزبائن ولا حتى الرد على استفساراتهم عبر الموزع الصوتي بعد تعذر الاتصالات المباشرة بهم، كما طالبوا بضرورة تدارك الوضع قبل حلول الشهر الفضيل، وحسب بعض المصادر هناك أن ضعف قلة المحولات والأعطاب المتكررة بسبب ارتفاع حجم استهلاك الطاقة وراء عملية انقطاع التيار، وتلجأ المؤسسة لعملية التوزيع بنسب متقاربة بين الأحياء.

237 مليون دولار تحل الأزمة، وجفاف بلديات سببه سوء توزيع فقط

لا عطش بعد الآن بعين تموشنت، ووهران ترتوي بـ100 ألف م3 إضافية

سعيد كسال

" القضاء نهائيا على هاجس العطش بولاية عين تموشنت هذا الصيف، حيث ستنطلق محطة تحلية مياه البحر في تزويد الأهالي بالماء الصالح للشرب بمعدل 250 لتر في اليوم للمواطن، كي يصل الحجم اليومي عبر تراب الولاية إلى 100 ألف متر مكعب يوميا، وهو الأمر الذي سيفوق الاحتياجات، وحسب تصريحات مدير الري بالنيابة حول هذا الأمر للشروق، فقد تم إنشاء 3 أروقة من قنوات توصيل المياه كلفت حوالي 3 ملايير دينار للرواق الأول وستزود كل من بلدية عين الكيحل، أغلال، عقب الليل، الحساينة والشنتوف على طول 50 كلم، أما الرواق الثاني فيمس الجهة الغربية من تراب الولاية انطلاقا من بلدية سيد الصافي، ولهاصة، بني صاف، الأمير عبد القادر سيدي ورياش بأكثر من 60 كلم من القنوات كي يزور الماء حنفيات سكان المنطقة يوميا، ويأتي المحور الثالث على الشريط الساحلي، حيث سيمر بكل من بلدية أولاد الكيحل ثم تارقة، أولاد بوجمعة، المساعيد و بوزجار، فيما ستزود باقي المناطق من خلال شبكات التوصل القديمة بحكم أنها حديثة التجديد لتوفر الماء بكل من عاصمة الولاية عين تموشنت، المالح، حمام بوحجر وعين الأربعاء، وعن طريقة التوزيع يضيف مدير القطاع أن الماء المحلى من البحر سيوجه من محطة شاطئ الهلال إلى وحدة دزيوة التي ستقوم بتوزيع الماء الشروب بمعدل 100 ألف متر مكعب يوميا لتغطية احتياجات ولاية عين تموشنت والـ 28 بلدية، فيما سيبقى فائض الإنتاج بحجم 100 ألف متر مكعب أخرى لفائدة ولاية وهران، من جهة أخرى ترد مشكلة غياب الماء الصالح للشرب في بعض الأحياء والبلديات إلى سوء التسيير في المناطق المذكور، على اعتبار أنه لا يوجد عجز في الماء بعين تموشنت وكل السدود مملوءة عن آخرها.

يُتوقع أن تنجلي اليوم موجة الحر الشديد بعين تموشنت

إخماد 6 حرائق جديدة وإنقاذ 102 هكتار غابي من التفحم

س.كسال

سجلت مصالح الحماية المدنية بولاية عين تموشنت صبيحة اليوم 6 حرائق جديدة أخطرها أتى على 8 هكتارات من القمح الصلب مع صناديق تربية النحل و30 حزمة تبن، وفي السياق ذاته، أكدت ذات المصالح أنه تم تسجيل حريق مهول بمساحة هكتار واحد من الأحراش في حدود الساعة العاشرة صباحا، وتم إخماده وإنقاذ 11 هكتار كانت محاذية له.

أما ببلدية عين الطلبة فقد تم إخماد حريق بمزرعة الهادف جيلالي، حيث التهم الحريق هكتارات من المحاصيل الزراعية مع 8 صناديق تربية نحل و200 متر مربع من التين الهندي، فيما تم انقاذ 60 هكتارا من المحاصيل، وسجل حريق آخر على مستوى الطريق الولائي رقم 12 والطريق الوطني رقم 02، أين كانت سيجارة أحد السائقين هي السبب، وأخمد في في التدخلين الأخيرين 600 متر مربع من الأحراش وتم إنقاذ 15 هكتار من الغابات التي كان ألسنة اللهب قد بلغتها لولا تدخل وحدات الإطفاء التابعة للحماية المدنية في الوقت المناسب، كل هذه الحرائق كان سببها الأول هو تواصل موجة الحر التي انتهت اليوم بغرب البلاد لينفس على إثرها سكان عين تموشنت الصعداء بعد 6 أيام من الحر الشديد بلغت فيه الحرارة 47 درجة ودخل أكثر من 32 مواطن المستشفى بسبب ضيق التنفس.

طوابير طويلة كل يوم وزبائن الجزائرية للمياه ساخطون

كل سكان أحياء بشار يسدّدون فواتير الماء في شباك واحد

تعرف شبابيك تسديد فواتير استهلاك المياه بالمقر الرئيسي للجزائرية للمياه ضغطا متواصلا وطوابير لامتناهية تسبب استياء واسعا لدى المواطنين الذين يقصدون تلك الشبابيك من كل الأحياء. رغم أن الجزائرية للمياه تخلصت من هاجس المقر القديم المنجز بالخشب والواقع بمنطقة منعزلة تماما عن حركة المواصلات، إلا أن ذلك لم يحسن صورة المؤسسة لدى زبائنها الذين أبدوا في الأيام الأخيرة سخطهم من الاكتظاظ اليومي والمتواصل لتسديد فاتورة الماء.

وأرجع عدد من المواطنين الذين صادفتهم الشروق أمام شبابيك تسديد الفواتير بالمقر الكائن بوسط مدينة بشار سبب تشكل تلك الطوابير والاكتظاظ إلى اعتبار أن كل أحياء المدينة على شساعتها أضحى سكانها مجبرين على التوجه إلى المقر الرئيسي دون غيره من الشبابيك على مستوى مصالح البلدية، هذه الأخيرة التي يرى المواطنون أنها ساهمت لسنوات في القضاء على الطوابير، إذ كان من النادر - حسب البعض- وجود طوابير أمام شبابيك تسديد فواتير الماء، فضلا عن أن تلك الخدمة سهلت على المواطن دفع قيمة الفاتورة في الفرع البلدي التابع للمؤسسة أو القريب من الحي الذي يقطن فيه. وفيما استحسن عدد من الزبائن استفادة المؤسسة من مقر لائق و اعتمادها على المعلوماتية للإسراع في العمل إلا أنهم اشتكوا من حصر مكان تسديد فواتير الماء في مقر المؤسسة وإعفاء شبابيك البلدية من تلك المهمة، مما أساء كثيرا لمستوى خدمات الشركة التي أضحت لا تختلف في ظاهرة الازدحام والطوابير عن قباضات البريد ومصالح الحالة المدنية. و أبدى هؤلاء أملهم في أن يلتفت القائمون على تسيير شؤون الجزائرية للمياه ببشار لحل هذا المشكل ويعملون على إيجاد فروع عبر الأحياء الكبرى تحديدا، كما هو الحال بأحياء بشار الجديدة والدبدابة لتقريب الخدمة من الزبون ودفعه إلى الالتزام بتسديد ما عليه من مستحقات في حينها.

ح.فاطمة

رزنامة للدفع بالتقسيط شهريا بدل متابعة أصحابها قضائيا

ديون الإيجار تقفز إلى 20 مليار بـ"أوبيجي" تيسمسيلت

وصلت مديرية ديوان الترقية والتسيير العقاري بولاية تيسمسيلت إلى حل توافقي مع الزبائن المتخلفين عن دفع مستحقات الكراء من شأنه إرضاء الطرفين ويهدف أيضا إلى التقليص من نسبة المتابعات القضائية التي مست في السنوات الأخيرة أزيد من 2000 مستفيدا من سكنات اجتماعية ذات طابع إيجاري بسبب تخلفهم عن الدفع بالرغم من الصعوبات التي باتت تلاحق الديوان بفعل الديون المترتبة على عاتقه والتي بلغت حاجز 20 مليار سنتيم، وسيتحقق ذلك حسب مصدر من الإدارة بوضع مخطط استعجالي مدروس الجوانب يمكن من خلاله فتح باب الحوار أمام الزبائن مع مراعاة أوضاعهم الاجتماعية، ومن ضمن التسهيلات المقدمة للمتخلفين عن الدفع تم استحداث جداول للدفع بالتقسيط تتلاءم مع طبيعة المداخيل الشهرية الخاصة بكل زبون، وهي العملية التي أستحسنها العديد من الزبائن خاصة العاطلين عن العمل وذوي الدخل الضعيف، حيث مكنت هذه العملية إدارة الديوان من استرجاع ما لا يقل عن 03 ملايير و200 سنتيم منذ بداية تجسيدها لبرنامجها الجديد، وفي سياق آخر أكد محدثنا أن إدارة الديوان تمكنت من استحداث أزيد من 867 وحدة سكنية منذ بداية سنة 2009 تم توزيعها على أصحابها في حين أن حوالي 660 وحدة سكنية ستنتهي الأشغال بها في نهاية شهر ديسمبر المقبل، و في نفس الإطار كذلك أسندت مهمة الإنجاز إلى مؤسسات محلية وأجنبية، في مقدمتها مؤسسة البناء التركية التي استفادت من مشروع إنجاز 300 وحدة سكنية ببلدية ثنية الحد، قد تقدمت بها الأشغال بنسبة 80 بالمائة، في حين استفادت مؤسسة البناء الصينية من مشروع إنجاز 240 وحدة سكنية ستنتهي الأشغال بها في الآجال المحددة، وقال محدثنا أنه بإمكان هذين المشروعين أن يخففا الضغط الحاصل في مجال الإسكان، كما أنه لا يستبعد أن توزع 540 وحدة سكنية على أصحابها قبل نهاية 2009. من جهة أخرى، أشار محدثنا إلى إدماج مديرية الديوان أزيد من 50 عونا بعد مرور قرابة 20 سنة من الانتظار، بعضهم يشكلون الآن فرقة خاصة تعمل خارج محيط الإدارة بعدما كلفت بمهمة استرجاع مستحقات إدارة الديوان مع تحسيس الزبائن بالإستراتيجية الجديدة المعتمدة حاليا.

ع.تباق

سكان عمارات ديار الورد بغليزان يطالبون بالترحيل الفوري

قررت السلطات الولائية بغليزان التكفل بوضعية سكان حي عمارات ديار الورد بعاصمة الولاية الآيلة للسقوط بعدما طالب هؤلاء بضرورة ترحيلهم إلى سكنات لائقة وتخليصهم من خطر الموت الذي يتربص بهم جراء قدم العمارات المهددة بالانهيار، مما جعل السكان يناشدون والي الولاية التدخل في أقرب الآجال.

سكان العمارة الوحيدة المتبقية من الحي الذي سبق وأن شهد عملية هدم مع مطلع التسعينيات من القرن الماضي بسبب الحالة الكارثية التي كانت عليها العمارات، ليتم ترحيل السكان إلى أحياء أخرى، ليبقى باقي سكان الحي منهم سكان العمارة الكبيرة المطلة على المقبرة الإسلامية ينتظرون قرار السلطات الولائية لأجل ترحيلهم مادام أنهم سبق وأن تعهدوا كتابيا بقبول عملية الترحيل إلى سكنات أخرى والتنازل عن سكناتهم القديمة، حيث يتواجد قرابة 30 عائلة بالعمارة ينتظرون قرار الوالي بإعادة إسكانهم، وقد نزل خبر قراره بإعادة الترحيل بردا وسلاما على السكان.

ب.أمين

قرية عين العلام بعين تموشنت

الأهالي يطالبون بتوفير النقل والماء الشروب

لا يزال مواطنو قرية عين العلام التابعة إداريا لبلدية عين الطلبة يعانون في صمت العزلة والتهميش بعد أن أصبحت أعين المسؤولين بعيدة عنها، إذ أصبح الفقر والحرمان فيها من أبرز السمات الملازمة ليوميات السكان، حيث تشكو القرية من افتقارها للماء الشروب وتزداد معاناتهم في هذا الفصل مع درجة الحرارة المرتفعة، إضافة إلى ذلك نقص وسائل النقل التي باتت كلها أمورا تطبع يوميات سكان القرية ورمزا للإقصاء والتخلف نتيجة لجملة من النقائص، وقد صرح السكان "إننا نعاني من نقص في التزود بالماء الشروب طوال أيام السنة، والذي زاد من حدته فصل الصيف، حيث تزداد الحاجة للماء أكثر، ويلجأ هؤلاء إلى اقتناء الصهاريج بأسعار مرتفعة، والمشكل يعود إلى سنوات عدة، حيث أصبح هؤلاء السكان تحت رحمة أصحاب الصهاريج التي تباع بأثمان باهظة مقارنة بدخلهم الزهيد وظروفهم القاسية وينتظرون فقط التفاتة السلطات المحلية لوضعيتهم التي ما لبثت تأخذ منحى آخر بالقرية.

بلحية أمين

فيما لقي شابان مصرعهما بالطريق الوطني رقم 4 بالشلف

مقتل 6 أشخاص وجرح 25 آخرا في حادث مرور ببوقادير

م.عبدون

اهتزت صباح أمس بلدية بوقادير غرب ولاية الشلف على وقع حادث مرور رهيب أودى بحياة 6 أشخاص بينهم امرأتين وإصابة 25 آخرا بجروح متفاوتة الخطورة. وهو الحادث الذي كان الطريق الوطني رقم 4 مسرحا له تحديدا بالمحور الرابط بين "بوقادير" و"وادي رهيو" بغليزان. علما انّه من بين القتلى أيضا 3 أشخاص من عائلة واحدة تقطن بوادي ارهيو، إذ كانوا على متن مركبة نقل جماعي حين اصطدمت بسيارة سياحيّة ثم بشاحنة ذات مقطورة قادمة من الاتجاه المعاكس. فيما نقل الضحايا من طرف مصالح الحماية المدنيّة إلى مستشفى" الصبحة ووادي ارهيو." فيما تبقى الحالة الصحيّة لبعض الجرحى جدّ حرجة على حدّ ذكر المصادر التي أوردت الخبر.

في السياق ذاته، خلّف حادث آخر بمنطقة "الرمان" بالمخرج الغربي لولاية الشلف مقتل شابين ينحدران من ولاية جيجل جرّاء اصطدام سيارة كانا على متنها بشاحنة، ليتم نقل الجثتين إلى مستشفى" الشرفة" بالشلف.

تحقيقات الدرك تكشف المستور

شهادات طبية مزوّرة في ملفات ضحايا الإرهاب بتيسمسيلت

ج رتيعات

استمع امس الاول قاضي التحقيق بمحكمة برج بونعامة بتيسمسيلت الى سبعة اشخاص استفادوا من الافراج المؤقت الى حين استكمال التحقيقات التي تعرف مرحلتها الاولى من بينهم طبيب يشغل بالمؤسسة الاستشفائية بعاصمة الولاية وجهت لهم تهم التصريح الكاذب والتزوير واستعمال المزور الذي طال شهادات طبية سلمت بطرق مشبوهة تم استعمالها واستغلالها في تكوين ملفات خاصة بضحايا الارهاب وتعود حيثيات هذه القضية الى نحو اسبوعين بعد ان باشرت مصالح درك لرجام تحت اشراف قائد كتيبة الدرك الوطني ببرج ونعامة بامر من وكيل الجمهورية لدى محكمة البرج تحقيقات موسعة شملت " رزمة " من ملفات ضحايا الماساة الوطنية " الذين شهد عددهم ارتفاعا صاروخيا بالولاية عقب صدور قانون المصالحة الوطنية " افضت الى اكتشاف عدد هائل من الشهادات الطبية حديثة الميلاد لا تمت بصلة للطرق القانونية كونها غير مسجلة بدفتر السجلات من جهة وممضاة من طرف طبيب واحد ووحيد يعمل بالمصحة المذكورة سلمت لأناس ادعوا انهم من شريحة ضحايا الارهاب، وذلك من اجل تمكينهم من الاستفاد او الاستفادة من مزايا ما جادت به قوانين المصالحة على هذه الفئة عن طريق وساطات اجراها بعض الوسطاء انخرطوا في هذا النشاط المشبوه الذي اثار شكوك مصالح الدرك التي سارعت الى اخطار الجهات القضائية علما ان التحقيقات ما تزال جارية بخصوص هذه القضية والتي من شانها الكشف عن الكثير من الخبايا المدرجة ضمن خانة " سري للغاية " والقضية للمتابعة.

الوضعية تلقي بظلالها وتخنق التنمية المحلية بالبلدية

حرب الرئاسة تشتعل بين الأرندي والأفلان بأولاد بوغالم بمستغانم

العربي.ب

يشهد المجلس الشعبي البلدي لبلدية أولاد بوغالم بأقصى الجهة الشرقية لولاية مستغانم حالة انسداد منذ ما يزيد عن الشهر بعدما أعلنت كتلة حزب جبهة التحرير مقاطعة نشاطات الهيئة التنفيذية للمجلس، حيث أدت حالة الانسداد هذه إلى تعطيل المصادقة على مشروع الميزانية الإضافية للسنة الجارية، الأمر الذي سيحول دون انجاز العديد من البرامج التنموية في إطار المخططات البلدية علاوة على التأخر في دفع أجور الموظفين والعمال. ويأتي قرار كتلة الافلان بالانسحاب من المشاركة في تسيير الشؤون المحلية للبلدية على خلفية حصول تغييرات جوهرية على مستوى الكتل الحزبية التي تتقاسم مقاعد المجلس البلدي الذي عادت فيه الرئاسة إلى الغريم التقليدي حزب التجمع الوطني الديمقراطي بثلاث مقاعد منذ الانتخابات المحلية الماضية، غير أن التحاق ثلاثة منتخبين بصفوف الافلان وارتفاع عدد منتخبي الحزب العتيد إلى خمسة فتح مجال المنافسة على مصراعيه أمام كتلة الافلان لإعادة ترتيب البيت الداخلي، وبالتالي الرهان على الفوز برئاسة المجلس، فهي إذا الحرب مشتعلة بين الافلان والأرندي على منصب المير الجديد لبلدية أولاد بوغالم.

حصيلة ثقيلة لمديرية التجارة خلال السداسي الأخير

إحالة 800 تاجر على العدالة وغلق 100 محل بتسمسيلت

ج رتيعات

كشفت حصيلة نشاطات السداسي الأول للمراقبة الاقتصادية والممارسات التجارية الفرعية لمديرية التجارة بتيسمسيلت عن قيام أعوان هذه الأخيرة ب2535 تدخلا أفضت إلى إحصاء 944 مخالفة تم على اثرها تحرير 800 محضر قضائي احيلت على جهاز العدالة ممثلة في محاكم تيسمسيلت ?برج بونعامة وثنية الحد، مع تشميع او ما يعرف بالغلق الاداري لـ 100 محل تجاري لا تستجيب ولا تتماشى مع المواصفات والمعاملات القانونية المعمول بها، الى جانب سحب اكثر من 16 الف كلغ من المنتوجات الغذائية والصناعية بلغت قيمتها المالية 20 مليون سنتيم، في حين بلغت قيمة مبالغ عدم الفوترة 15 مليار سنتيم عادت فيها حصة الاسد لمادة الاسمنت، وهي الارقام التي جمعت بين الشق المتعلق بمراقبة النوعية وقمع الغش ب 1498 تدخلا كان متبوعا بمعاينة 334 مخالفة تمثلت في اسقاط ركن النظافة من اجندة التجار مع تسويقهم لمواد فاسدة انتهت مدة صلاحياتها اغرقوا بها السوق المحلية فضلا عن عدم مطابقة الوسم، وعن الشق الثاني فيتعلق الامر بالممارسات التجارية التي رست على اكثر من 1000 تدخل بمجموع معاينة 610 مخالفات اقتصرت على ممارسة نشاط بدون قيد في السجل التجاري وعدم اشهار الاسعار، كما احصت ذات المصالح عينة مست الحلويات والمشروبات الغازية والمياه المعدنية، وفي الجانب التوعوي نظمت فرق التحسيس من مخاطر التسممات الغذائية لقاءات تحسيسية لفائدة اطفال المدارس ومتربصي مراكز التكوين المهني بمجموع 32 لقاء، الى جانب تنظيمها لندوات خصت مؤطري مكاتب النظافة بالبلديات والتجار تمحورت حول شرح مضامين القانون الجديد الحامل رقم 09 03 المؤرخ في 25 02 2009 المتعلق بحماية المستهلك وقمع الغش.

تورّط 39 امرأة في قضايا إجرام بعين تموشنت

كشفت مصالح أمن ولاية عين تموشنت في تقاريرها عن تورط 39 امرأة في قضايا الإجرام من أصل 205 قضية، حيث اختلفت طبيعة 66 قضية كانت قد سجلتها الفرقة الاقتصادية والمالية ضد 13 امرأة بين النصب، الاحتيال، التزوير واستعمال المزور والاختلاس أموال عمومية مع سوء التسيير، من جهة أخرى كان عدد النساء المتورطات في 80 قضية معالجة من طرف الفرقة الجنائية هو 13 امرأة، أما قضايا المساس بالأموال فقد تورطت فيها 05 نساء من مجموع 24 قضية و02 في 27 قضية معالجة من طرف الفرقة الجنائية، أما الإناث القاصرات فقد تم تسجيل 07 كلهن كن في حالة خطر معنوي، وحسب المصالح المختصة فإن أغلب النساء المتورطات في القضايا الأولى المذكورة بالغات ويتجاوز عمرهن الـ 19 سنة، أما الذكور فقد سجل تورط 140 شخص كلهم بالغين في 66 قضية تتعلق بحيازة واستهلاك المخدرات و المتاجرة بهاeع 128 شخص في 56 قضية تتعلق بقضايا التزوير كانت قد عالجتها الفرقة الاقتصادية، وبالنسبة للإجرام فعددها 34 قضية سجل فيها تورط 15 ذكر.

سعيد كسال

صفقات

مسبوق قضائيا في قبضة الأمن ببشار

يسرق المجوهرات وينتحل صفة آخرين بالتزوير

وضعت الفرقة الجنائية التابعة لمصلحة الشرطة القضائية ببشار حدا لنشاط مجرم تم تحويله للجهات القضائية التي أودعته الحبس المؤقت بتهمة النصب، الاحتيال، انتحال شخصية الغير، السرقة، التزوير واستعماله و إخفاء أشياء مسروقة.

تعود حيثيات توقيف المتهم إلى الأسابيع الماضية عندما تقدمت المسماة " ب.ر" 29 سنة إلى مصالح الشرطة ببشار لرفع شكوى ضد المسمى " ر.ن" الذي سلبها ما تملك من مجوهرات، حيث تم استدراجه من الضحية بطلب من مصالح الشرطة عن طريق مكالمته وتحديد موعد للقاء بإحدى محطات المسافرين، أين نصب له كمين وألقي عليه القبض، وبعد تفتيشه تم العثور على رخصة سياقة باسم المدعو " ج.ع" وعليها صورة المتهم " ر.ن" ، واعترف أمام جهات التحقيق أنها مزورة كاشفا هويته الشخصية وهي " ب.غ" 30 سنة، وأنه كان يتعامل مع ضحاياه باسم مستعار وباع مجوهرات تصل قيمتها 20 مليون سنتيم كان قد سرقها من الضحية " ب.ر" بـ 12 مليون سنتيم فقط، مثلما أوشى عن شخصين ضالعين في عملية شراء تلك المسروقات وتم توجيه استدعاءات مباشرة إليهما.

ح.فاطمة

غرق شاب في حاجز مائي بسيدي الحسني بتيارت

لقي عشيّة أول أمس، شاب يدعى "م.م" البالغ من العمر 19 سنة، مصرعه بعد أن علق في أوحال حاجز مائي ببلدية سيدي الحسني بتيارت. حيث خرج الضحيّة وأصدقاؤه رغبة في السباحة بهذا المكان الخطير الذي يقع بالقرب من إحدى البساتين، ليقدم الشاب على المغامرة التي أودت بحياته بمجرّد دخوله إلى المياه الرّاكدة بالحاجز. فيما قام مرافقوه بإبلاغ مصالح الحماية المدنيّة والدرك الوطني لانتشال الجثة .

س.بودالية

كهل يشنق نفسه في أولاد فارس بالشلف

اهتزت أول أمس منطقة "أولاد سيدي عبد الله" ببلدية أولاد فارس بالشلف، على وقع حادث انتحار أقدم عليه شخص يبلغ من العمر 58 سنة، حيث قام بوضع حد لحياته شنقا بواسطة حبل بلاستيكي مربوط بعمود كهربائي. علما أنّ الأسباب التي دفعت بالضحيّة على الانتحار تبقى غامضة، ليتم نقل الجثة إلى مصلحة مستشفى "أولاد محمد" طرف مصالح الحماية المدنية.

م.عبدون

8 جرحى في حادثي مرور بتموشنت

اهتزت ولاية عين تموشنت صبيحة أمس على وقع حادثي مرور تسببا في إصابة 8 أشخاص بجروح متفاوتة الخطورة، حيث كان الحادث الأول على مستوى الطريق لولائي رقم 11 الرابط بين بلديتي بني صاف وسيد الصافي، حين تسببت شاحنة من الحجم الكبير في اصطدام سيارة سياحية بها بعد إقدام صاحب الشاحنة على الفرملة دون سابق إنذار، وخلف الحادث جريحين في حالة خطيرة نقلوا إلى مصلحة الاستعجالات الطبية بمستشفى بني صاف لتلقي العلاج وتم إبقاؤهم تحت الرقابة الطبية إلى غاية استقرار حالتهم، أما الحادث المروري الثاني فقد وقع في حدود الساعة الواحدة ليلا على مستوى الطريق الوطني رقم 02 قرب بلدية حاسي الغلة كان سببه اصطدام سيارتين، وخلّف 6 جرحى نقلوا من طرف عناصر الحماية المدنية على جناح السرعة إلى مستشفى أحمد مدغري بعاصمة الولاية عين تموشنت لتلقي العلاج.

سعيد كسال

مصرع شاب بمغنية وإصابة اثنين بالرمشي

تعرض الشاب ف.خ 32 سنة ليلة أمس بالطريق الولائي 99 وتحديدا بقرية أولاد قدور بمغنية لحادث مرور أليم إثر صدمة قوية تلقاها من سيارة من نوع بوجو 604، في حين كان يمتطي دراجة نارية من نوع 103، ولفظ على إثرها أنفاسه في عين المكان، وتم نقله من قبل أعوان الحماية المدنية لمصلحة حفظ الجثث بالقطاع الصحي بمغنية، أما بالطريق الوطني رقم 22 بالرمشي فقد تسبب انزلاق سيارة من نوع بارتنار في المكان المسمى التعاونية في إصابة شابين بجروح خطيرة جدا عندما كانا على قارعة الطريق، واستدعى الوضع نقلهما على جناح السرعة إلى مستشفى الرمشي، وبسبدو تعرض ب.م.ع 50 سنة لصدمة من سيارة مجهولة أدت لإصابته بكسور على مستوى الرجلين.

رقيق عبد الكريم

حجز أكثر من 200 دراجة نارية بمستغانم

تشن مختلف مصالح الأمن لولاية مستغانم منذ نهاية الأسبوع الفارط حملة تفتيش ومراقبة واسعة في صفوف أصحاب الدرجات النارية، حيث مكنت دوريات فرق سرايا أمن الطرقات التابعة لمصالح الشرطة وكذا الدرك من حجز أزيد من 200 درجة نارية من مختلف الأحجام والماركات خلال ليلة الخميس إلى الجمعة. وتأتي هذه الحملة الأولى من نوعها مند انطلاق موسم الاصطياف تلبية لشكاوي المواطنين التي وردت من خلالها معلومات عن بروز ظاهرة الاعتداء والسرقة والسلب في صفوف الشباب بواسطة استعمال الدرجات النارية. كما أصبحت مواكب الدرجات النارية القادمة من مختلف الولايات المجاورة لمدينة مستغانم خاصة مينة غليزان والمحمدية تشكل مصدر إزعاج وقلق لأمن وراحة السكان والمصطافين على حد السواء، حيث كثيرا ما يعمد الشباب إلى السير في مواكب للدرجات يزيد عددها عن 50 درجة نارية تتخلل هده المواكب العديد من حوادث الاعتداء والسطو وحتى التسبب في حوادث مرور مميتة.

ب العربي

العثور على جثة شاب بسيدي لخضر

علمت الشروق اليومي ان مصالح الامن بدائرة سيدي لخضر ,استرجعت اول امس جثة شاب يبلغ من العمر حوالي 30 سنة تم العثور عليها على مستوى احد دواوير المنطقة بناءا على معلومات اوردها مواطنون لدى مصالح امن الدائرة.هدا وعلم ان جثة الشاب تم نقلها الى مستشفي مدينة سيدي علي حيث تخضع لعملية تشريح قصد تحديد اسباب الوفاة.

العربي.ب

فيما خصصت 51 مليار دج لمشاريع الصرف الصحي

الشركات الأجنبية "تعبث" بشبكات الماء والكهرباء بورقلة

موجة عطش وظلام بسبب أعطاب غير متعمدة

لا زالت معاناة سكان ورقلة مستمرة بشأن الانقطاع المستمر للمياه والكهرباء أوقات الذروة وفي عز الصيف، بينما لا تكترث الشركات الأجنبية العاملة في مجال الري بالقضية رغم أنها المتهم الرئيسي في الأعطاب المسجلة على مستوى الشبكات الرئيسية، أثناء العمل بمشاريع قنوات الصرف الصحي التي تشرف عليها ذات الشركات بمحيط التجمعات السكانية وخلقت نوعا من الاستياء والتذمر لدى المواطنين سيما بأحياء الرويسات، بني ثور، سيدي عمران، حي بوزيد وغيرها حيث خلفت الشركات السنوات الأخيرة أعطابا بالجملة على مستوى الشبكات الحساسة، كما تشهد العديد من المناطق موجة عطش وظلام لساعات دون احترام مشاعر الآخرين.

حكيم عزي

صورة الشروق

بينما تتحجج الشركات بوتيرة الأشغال بعد أن خصصت لها الدولة 51 مليار دج وآجالا قاربت على الانتهاء.

وتتزامن الانقطاعات المذكورة مع فترات حرجة، خاصة أثناء القيلولة وفي الليل أين تكون درجات الحرارة في أعلى مستوياتها وتصبح الحاجة جد ملحة للمكيفات الهوائية والماء البارد الصالح للشرب.

هذا وكادت احتجاجات السكان الأسابيع الماضية في جهات متفرقة أن تتحول إلى انتفاضات سيما بالرويسات وكذا الحجيرة والطيبات نظرا للأعطاب ذاتها والتي حرمت السكان من حقوقهم المشروعة.

والغريب أن عمليات الصيانة موكلة في الأصل للمؤسسات المختصة منها سونلغاز والجزائرية للمياه، إلا أن هذه الشركات غالبا ما تتدخل لإصلاح الأعطاب بطرقها الخاصة غير التقنية والبدائية دون إعلام أو استشارة الجهات المعنية، كما أضحت تغض الطرف عن تعويض المؤسسات بالمبالغ المستحقة نتيجة تبذير المياه والأضرار عكس الأعوام الأولى لانطلاق الورشات.

والملاحظ أن الشركات الأجنبية نفسها تعتمد على آلات عمل مستعارة من الخواص بسبب النقص الفادح في العتاد وعدم إدراج التقنيات الجديدة والتعامل مع الدوائر المسؤولة، ناهيك عن عدم التنسيق بينها وبين البلديات والمصالح المؤهلة منها الرقابية قبيل عمليات الحفر والردم أو صيانة شبكات الصرف الصحي التي خلفت وضعية كارثية للطرقات المهترئة غير صالحة للاستعمال، زيادة على إعادة صيانة الطرقات المنجزة بمواد الردم ذاتها المستخرجة، وهو ما يتنافى والمعايير المعمول بها حيث يتضح بعد مدة قصيرة أنها تتآكل ثم تتهاوى من جديد، وهي النقاط السوداء المسجلة في أكثر من موقع وساهمت في شل حركة المرور وأدت إلى حوادث خطيرة وتصادم شبه يومي بين المركبات، بينما من المفترض حسب بعض الخبراء استعمال طبقتين من الرمل الخاص (التيف) في ردم الورشات التي تتوسط الطرقات وليس العكس، فأين تذهب الأموال ياترى؟.

وفي ظل الحالة المأسوية ناشد المواطنون والجمعيات السلطات المحلية في رسائل تلقت "الشروق اليومي" نسخا منها بضرورة تكثيف المراقبة وتحميل المخالفين للقانون العقوبات المنصوص عليها وقمع عمليات التدليس للمحافظة على الطرقات وسلامة شبكات المياه والكهرباء الجديدة، فضلا عن تلك التي يعود عمرها إلى أزيد من نصف قرن.

قضية فندق "لوس" بالوادي

عائلة "ميسة" بورقلة تطالب بالفصل في القضية المعقدة

رشيد شويخ

اتهم المواطن محمد علي ميسة الإدارة المشرفة على تسيير فندق "لوس" بمدينة الوادي بالاستيلاء على أرضه بدون وجه حق رغم اعتراف مسيري الفندق بأن الأرض ملك له.

وقال الحاج ميسة لـ "الشروق اليومي" إن تفاصيل القضية بدأت سنة 1986 مع صدور قرار من والي ولاية الوادي بدفن غوط معروف لدى العامة بغوط "ميسة" بسبب صعود المياه فيه، ليقوم ميسرو الفندق وحسب الشاكي بـ "الاستيلاء" على أرضه رغم أن كل الوثائق التي يعود تاريخ بعضها إلى سنة 1932 تؤكد أن القطعة الأرضية ملك له، لتحول القضية إلى القضاء على مستوى محكمة الوادي والتي حكمت بنزع الملكية للمنفعة العامة، وهو ما اعتبره الشاكي بـ "الظلم" لأنه وحسب ذات المتحدث "لا يعقل أن يجلب فندق تحول إلى مكان للعربدة وإقامة الليالي الحمراء منفعة للمواطن".

لتحال القضية بعد استئناف الطرف المتضرر إلى مجلس قضاء بسكرة لتبدأ بعدها رحلة مراطونية مع تقرير الخبراء العقاريين، حيث أوفدت السلطة القضائية سبعة خبراء عقاريين اتفقوا على أن الأرض ملك لميسة محمد علي، لكن ليس بالمساحة التي طالب بها الشاكي، لذلك اضطر هذا الأخير إلى الطعن في تقارير الخبرة في كل مرة، ذلك أنها منحته تعويضا عن كل نخلة كان يملكها في الغوط وعددها 83 نخلة بمساحة 2,5 متر، في حين يصر الشاكي على أن المساحة المتعارف عليها لدى سكان المنطقة هي الأقل 8 أمتار. كما كشف الشاكي أن مجلس قضاء بسكرة حكم له بتعويض مالي بعد أن يقيم خبير ثمن الأرض في السنة التي ضمها الفندق إليه وبالثمن الذي كانت تطبقه البلدية، غير أنه رفض ذلك، وما زالت القضية في ادارج محمكة بسكرة التي لم تصدر حكما نهائيا بشأنها رغم مرور أكثر من ربع قرن على عرضها على القضاء، وطالب الحاج ميسة من مجلس قضاء بسكرة إصدار حكم نهائي بشأن قضيته في أقرب الآجال. من جهتها، إدارة فندق "لوس" أكدت لـ "الشروق اليومي" على لسان مديره أنها تعترف بملكية محمد علي ميسة للأرض محل النزاع، غير أنها انتزعت منه بغرض المنفعة العامة لكون الفندق مسيرا من قبل مؤسسة التسيير السياحي ببسكرة وعمومية، وتساءل مدير الفندق "أين كان الحاج ميسة عندما كنا نوزع في التعويضات على جيرانه؟"، كما أكد ذات المتحدث أن مؤسسته تحترم أي قرار تصدره العدالة.

الـــوادي

سخط واستياء بسبب إنقطاع الكهرباء بالمغير

يشتكي سكان بلدية المغير الواقع شمال ولاية الوادي من الانقطاعات المتكررة للتيار الكهربائي منذ دخول فصل الصيف دون سابق إنذار تسببت هذه الانقطاعات في إتلاف العديد من الأجهزة المنزلية الهامة للسكان في هذا الفصل كالثلاجات، إضافة إلى معاناة الأطفال وكبار السن والمرضى بأمراض مزمنة نتيجة درجة الحرارة، فيما أكد السكان في حديثهم لـ "الشروق اليومي" أن هذه الانقطاعات تصل إلى أكثر من أربع مرات في اليوم، خاصة أوقات القيلولة والليل، كما تعرف أحياء البلدية انخفضا فادحا في التيار الكهربائي منذ العام الماضي. ورغم مناشدة مؤسسة سونلغاز فإنه لا حياة لمن تنادي، مما جعل الأهالي يطالبون الجهات المعنية بالنظر إلى هذه الوضعية وإيجاد حل لها، حيث إن تواصلت ستقضي على أجهزتهم وتكبدهم خسائر بالجملة.

نفيسة. د

إقبال كثيف على الأعراس الجماعية بعين صالح

ب. الشيخ

تشهد مدينة عين صالح إقبالا منقطع النظير على تنظيم الأعراس الجماعية تحت إشراف الجمعيات الخيرية.

ويعتبر شهر جويلية الوقت المناسب للإقامة الأعراس بسبب تزامنه مع العطلة السنوية رغم الجو الحار، ففي منتصف الشهر الجاري نظمت جمعية الرحمة للحي قصر المرابطين عرسا جماعيا شمل 19 عريسا، كما نظمت نفس العملية الايام الأخيرة لأكثر من 16 عرسا بكل من حي قصر العرب و8 ببلدية فقارة الزوى، ناهيك عن الإقبال على الأعراس الجماعية لقلة تكاليفها في ظل أزمة الغلاء الفاحش وارتفاع أسعار السكن مما يعيق الشباب عن إكمال نصف دينهم في ظل الارتفاع المذهل للعنوسة وسط المجتمع الجزائري المحافظ وأزمة البطالة الخانقة وسط الشباب، وتشترط الجمعيات الخيرية المنظمة للأعراس على العريس دفع مبلغ رمزي لا يتعدى عشرين ألف دينار وتتكفل الجمعية بشراء مستلزمات الوليمة ولباس العريس وتقديم الهدايا. وتتميز الأعراس الجماعية بتنظيم محكم رغم كثرة المدعوين والذين غالبا ما يتجاوز عددهم عشرة آلاف مدعو. وحسب رئيس احد الجمعيات فإن جل ميزانية الأعراس هي من مساهمات العرسان وأهل الخير مع بعض المساعدات البسيطة التي تقدمها السلطات المحلية، أما مديرية النشاط الاجتماعي للولاية فتقدم هدية بسيطة للعرسان.

سكان بلدية الوادي يعتصمون أمام الدائرة للمطالبة بالسكن

رشيد شويخ

اعتصم مواطنو بلدية الوادي صباح أمس أمام مقر الدائرة، وذلك للمطالبة بتعجيل توزيع السكنات، حيث تدخلت مصالح الشرطة لتفريق المعتصمين، وقال عدد من المحتجين أنهم سئموا من إطلاق الوعود غير منجزة في قطاع السكن، وأضافوا بأنهم لم يفهموا ما وصفوه باحتجاز السكنات والإحجام عن توزيعها منذ ست سنوات، وذلك في ظل تزايد عدد الطلبات على السكن والذي يفوق عددها السبعة آلاف طلب، كما أن هذه المساكن تدهورت وضعيتها الداخلية والخارجية من جدران وأسقف وأبواب ونوافذ. المحتجون أكدوا بأنهم بحاجة ماسة لهذه السكنات، خاصة وأنهم من الطبقة الفقيرة حيث يلجأ بعضهم للسكن في الخيم وفي البيوت الهشة.

ميزانيتها تعادل ميزانية دولة إفريقية

طرقات مهترئة وغياب لمرافق الترفيه بحاسي مسعود

رشيد زهاني

لقبها البعض بعاصمة الذهب الأسود، ويسميها آخرون البقرة الحلوب والشريان الرئيسي للاقتصاد الجزائري، بفضل ما تحوزه من احتياطي في مادة البترول، زيادة عن الميزانية الكبيرة التي تتمتع بها حيث توازي ميزانية دولة إفريقية بفضل ضرائب الجباية البترولية والدعم المقدم من طرف الدولة والذي يقدر بالملايير، مما جعلها محط أنظار الجميع من شركات وطنية وأجنبية وشباب حالم بمنصب شغل، إلا أن البلدية الأغنى تكاد تتحول إلى مدينة أشباح.

تعاني دائرة حاسي مسعود، الواقعة 80 كلم عن عاصمة الولاية ورقلة، من شلل شبه تام في المشاريع التنموية، الشيء الذي فجر جملة من المشاكل، وأثار سخط السكان الذين سئموا الوعود المتكررة من قبل المسؤولين دون تحقيق نتيجة تذكر، حيث تحولت معظم طرقات بلدية حاسي مسعود إلى حفر وبرك تتجمع فيها المياه، وعدا الطريق المزدوج الذي يربط المدينة بباقي ولايات الجنوب فإن معظم الطرقات الأخرى المؤدية للأحياء ووسط المدينة أصبحت تصلح لكل شيء إلا سير المركبات، رغم الوعود المقدمة من طرف الوالي ورئيس البلدية في أكثر من مناسبة لحل هذا الإشكال العالق منذ زمن، دون الحديث عن غياب المرافق الترفيهية التي أصبح وجودها حلما يراود قاطني المدينة فلا وجود لأماكن مخصصة للترويح عن النفس، خصوصا في فصل الصيف وحتى المسبح الوحيد مغلق منذ سنوات في وجه الشباب إلى إشعار آخر.

المعاقون بنسبة 100 بالمائة بتقرت مستاؤون

ب. عبد الجليل

ناشد المعاقون بنسبة 100٪ بتقرت الكبرى، الواقعة 160 كلم عن مقر الولاية ورقلة، في اتصال بـ "الشروق اليومي" السلطات الرسمية في مختلف المستويات، العمل على إيجاد حل لمشكل تسديد المنحة المقدرة 4000 دج شهريا، والتي يتلقاها المعنيون كل ستة أشهر، لاعتبارات تخص ميزانية الإدارة الوصية. ويأتي هذا النداء في وقت ذكر فيه المنضوون تحت هذه الشريحة أن الكثير منهم يعولون اسر مصدرها الوحيد المنحة، وأن بقاء الصيغة الحالية للتسديد أضحى يشكل رأس المعاناة في ظل الارتفاع الكبير لتكاليف الحياة ومحدودية الاندماج المهني الذي من شأنه توفير بدائل، وذلك بسبب الإعاقة، مما يجعل من المنحة المذكورة على قلتها المنفذ الوحيد.

وحسب ما علمته "الشروق اليومي" من هيئات اجتماعية قائمة على شؤون المعاقين بالمنطقة، فإن هذا الملف كان محل طرح على أكثر من مستوى، حيث اقترحت في شأنه جملة حلول باعتماد نظام الثلاثي في التسديد، وإنشاء صندوق خاص للعملية وكذا عبر تفعيل تنسيق بين مؤسسات الدولة، في إشارة صريحة لبحث الموضوع بين الإدارة الوصية والمجلس الشعبي الولائي طالما أن المشكل يطرح من الجانب الإجرائي والوقت. هذا وتجدر الإشارة إلى أن إثارة هذا الموضوع مجددا تأتي في وقت استفادت فيه باقي شرائح ذوي الاحتياجات الخاصة المستفيدة من المنحة الجزافية للتضامن فئة اقل من 100٪ من خدمات أكثر سلاسة من حيث التسديد الدوري والاستفادة من المخلفات التي أقرتها الإدارة، وهو ما دفع بنظرائهم لرفع نداء لإعادة النظر في واقعهم.

أجر مهندس يساوي أجر عامل نظافة بالشركات البترولية

عمال الأرصاد الجوية بورقلة يلوّحون بالإضراب

نعمة سوسن / حنان يحي

أبدى عمال الأرصاد الجوية لمديرية ورقلة استياءهم الكبير من الوضعية التي يمارسون فيها مهامهم، ملوحين أثناء زيارتهم لـ "الشروق اليومي" مؤخرا بشن إضراب عن العمل في حال عدم الإسراع في مراجعة الأجور الزهيدة التي يتقاضونها، حيث أن أجر المهندس بنفس المؤسسة لا يتجاوز 25000 دينار؛ أي ما يقابل أجر عامل نظافة بالمؤسسات البترولية ونفس الحال يعانيها باقي العمال، خاصة الإداريين الذين يعيشون وضعية اجتماعية أقل ما يقال إنها سيئة حيث لا تفوق أجورهم 18 ألف دج أغلبهم متزوجون وأصحاب عيال، ولهذا السبب فقدت المديرية الجهوية للأرصاد الجوية الكائن مقرها بورقلة عددا كبيرا من إطاراتها هربا من الأجور المتدنية وكذا حرمانهم من الامتيازات كالعلاج المجاني وتأشيرة العطلة السنوية المخصصة لعمال الجنوب والتي تدخل ضمن منحة الجنوب والتي لا زال معمولا بها بمديريات أخرى تابعة لوزارتهم كالخطوط الجوية والملاحة الجوية، كما طالب المحتجون بتجديد النقابة وإقالة أعضائها الذين يعملون على تهميش العمال وعدم استشارتهم وأخذ مشاكلهم واهتماماتهم بعين الاعتبار، والمطالبة بحقوقهم.

كما استنكر نفس المحتجين إخضاعهم إلى نظام خاص يختلف عن النظام المعمول به لدى قرنائهم من المؤسسات الاقتصادية التابعة لوزارتهم، ويناشد المحتجون وزير النقل عمار تو بالنظر إلى معاناتهم من أجل تحسين الوضعية الاجتماعية للعمال ورفع أجورهم.

انعدام كلي لغاز المدينة ببلدية أنقوسه بورقلة

نعمة سوسن

أعرب سكان انقوسة، 20 كلم عن عاصمة الولاية ورقلة، من عن استيائهم وتذمرهم الشديدين جراء تأخر مشروع تزويدهم بغاز المدينة والذي يعفيهم من مشقة البحث عن قارورات الغاز التي تؤرق معيشتهم في حالة توفره، خاصة وأن تزويدهم بقارورات الغاز يشهد تذبذبا لعزوف أصحاب المراكب الثقيلة سلك الطرقات المؤدية إلى دائرة أنقوسة بسبب اهترائها وعزلة المنطقة. كما يعاني مشروع تزويد غاز المدينة الجديد مشاكل ساهمت في تجميده نظرا لظاهرة صعود المياه التي باتت تهدد المشروع برمته الذي توقفت إجراءاته منذ أشهر، ولهذا يطالب سكان انقوسة التفاتة من المسؤولين من أجل إعادة تهيئة المشروع من اجل إنقاذهم من شبح قارورات الغاز.

لانشغالاتكم وإعلاناتكم

المكتب الجهوي بورقلة: مجمع مولاي مقابل مدرسة سيد روحو وسط مدينة ورقلة

■ هاتف / فاكس: 029761122

■ البريد الالكتروني: echouargla@Gmail.com

إلى أصحاب الأكشاك: لانشغالاتكم حول كل ما يتعلق بالتوزيع إتصلوا بـ SARL TDS

■ الهاتف: 029713825 ـ 0661242910

موريتانيا

الدرك يعتقل "عريسا" بتهمة العلاقة بالقاعدة

كشفت مصادر أمنية رفيعة في موريتانيا لـ "الشروق اليومي" أن الأجهزة الأمنية ألقت القبض على أحد النشطاء السلفيين بتهمة العلاقة بتنظيم القاعدة بينما كان يختبئ عند أصهاره الجدد في انتظار التوقيت الذي حددته قيادته للقيام بعمليات "جهادية" في نواقشط..

وذكرت المصادر أن الناشط السلفي الذي تم توقيفه من قبل عناصر الدرك بقرية "التوفيق" شرق مقاطعة "اد الناقه" "50 كلم شرق العاصمة نواقشط" كان مختبئا منذ فترة عند أصهاره الجدد قبل أن تتوصل الأجهزة الأمنية بمعلومات تفيد بارتباطه بشبكة لها علاقة بتنظيم القاعدة كانت تخطط لاستهداف أجانب في موريتانيا والتحضير لعمليات نوعية بنواقشط. وقالت المصادر إن العريس والناشط السلفي محمد عبد الله ولد أهميمد تم توقيفه من قبل قوات الدرك بعد مطاردة استمرت لبعض الوقت بعد أن تمكن من الفرار من القرية الواقعة غرب مدينة "واد الناقه" بينما كان رجال الدرك يرابطون أمام "الحمام" الذي كان بداخله. ولم تعلن السلطات الموريتانية رسميا التهم الموجهة إلى محمد عبد الله ولد أهميمد القادم من شمال البلاد، ولكن بعض الأوساط الخبيرة بالجماعة السلفية للدعوة والقتال قالت لـ "الشروق" إن ولد أهميمد على علاقة بخلية "لكصر" المتهمة بالضلوع في عملية إعدام الأمريكي العامل في المجال الإنساني بنواقشط. وتقول السلطات الأمنية إنها تطارد عددا من الشبان على صلة بالجماعة السلفية للدعوة والقتال دخلوا البلاد قبل أسابيع لتنفيذ عمليات كانت مخططا لها أن تكون موجهة ضد الأجانب في البلاد بالتزامن مع انشغال الموريتانيين بالانتخابات الرئاسية التي أجريت في الثامن عشر من جويلية 2009.

■ نواقشط: سيد أحمد ولد باب

جورج ميتشل من دمشق:

أوباما يهدف لتحقيق "التطبيع الكامل" بين العرب وإسرائيل

أطلقت إدارة باراك أوباما حملة دبلوماسية واسعة لإنجاح عملية السلام في الشرق الأوسط وكذلك لتطبيع العلاقات بين الدول العربية وإسرائيل، وهو المقابل الذي تطالب به حكومة بنيامين نتانياهو لتجميد الأنشطة الاستيطانية في الأراضي الفلسطينية المحتلة.

ق.د

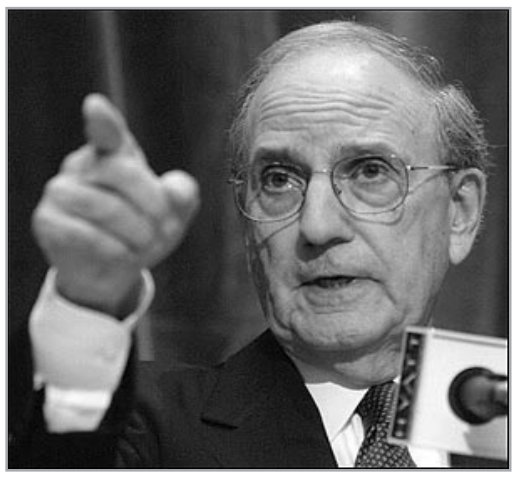

ويتواجد في المنطقة كل من وزير الدفاع روبرت غيتس الذي سيزور أيضا الأردن والمبعوث الأمريكي جورج ميتشل ومستشار الأمن القومي جيمس جونز. ويبحث المسؤولون الأمريكيون الثلاثة مع نظرائهم الإسرائيليين العديد من الملفات على رأسها الخلافات بين تل أبيب وواشنطن بسبب الاستيطان وكذلك الملف النووي الإيراني.

وتطالب إدارة أوباما بتجميد النشاطات الاستيطانية في الأراضي الفلسطينية المحتلة، وهو ما تعارضه حكومة بنيامين نتانياهو جملة وتفصيلا. وقد استبق هذا الأخير زيارة المسؤولين الأمريكيين وأعلن أن العلاقات بين إسرائيل والولايات المتحدة مهمة وراسخة.

وبموازاة تحركها على مستوى الملف الفلسطيني، شرعت واشنطن في التحرك على صعيد المسار السوري، حيث أجرى جورج ميتشل الأحد في دمشق مباحثات مع الرئيس بشار الأسد. وعقب اللقاء أعلن أن هدف الإدارة الأمريكية القريب هو "استئناف المفاوضات على المسارين السوري والإسرائيلي". وقال إنه أخبر الرئيس السوري بأن نظيره الأمريكي مصمم على تسهيل الوصول إلى سلام شامل حقيقي بين العرب وإسرائيل، مشدداً على أن "هذا السلام يعني تطبيع كامل للعلاقات بين إسرائيل وكافة الدول في المنطقة مثلما تدعو إليه مبادرة السلام العربية.." ووصف ميتشل مناقشاته مع الأسد بأنها كانت "صريحة وايجابية جدا".

سارکوزي يصاب بوعكة صحية تدخله المستشفى

نقل الرئيس الفرنسي نيكولا ساركوزي الأحد إلى المستشفى إثر إصابته بـ"وعكة صحية" أثناء أدائه تمارين رياضية، كما أفاد قصر الاليزيه.

ونقلت وكالة الأنباء الفرنسية عن مصدر وصفته بـ"البارز" أن الرئيس نقل إلى مستشفى فال-دو-غراس العسكري في باريس. وذكرت الوكالة أيضا أن مروحية عسكرية شوهدت تحلق فوق فرساي بمجرد الإعلان عن الخبر.

وجاء في بيان الرئاسة الفرنسية: "أن رئيس الجمهورية تعرض لوعكة صحية بينما كان يمارس الرياضة. وتولى طبيبه الأمر على الفور". وأشار البيان إلى أن الرئيس البالغ من العمر 54 عاما خضع لفحوص إضافية. والرئيس الفرنسي المعروف بأنه رياضي كبير، يمارس خصوصاً رياضة العدو وركوب الدراجة الهوائية. وكان ساركوزي قد فاز بالانتخابات الرئاسية التي جرت في 2007 بنسبة 53,2% من أصوات الناخبين الفرنسيين ليصبح رئيسا للجمهورية الفرنسية خلفا للرئيس السابق جاك شيراك. وفي 2008 تزوج الرئيس الفرنسي عارضة الأزياء كارلا بروني في سابقة يشهدها قصر الإليزيه لأول مرة لرئيس يطلق زوجة ويتزوج من أخرى أثناء ولايته.

ل /ل. الوكالات

دعوات بريطانية للحوار مع حركة حماس

دعا برلمانيون بريطانيون في تقرير صدر أمس الأحد بلادهم إلى الإسراع ببدء الحوار مع حركة المقاومة الإسلامية "حماس" واعتبروا أن ذلك يشجع عملية السلام في الشرق الأوسط.

وكرر أعضاء لجنة الشؤون الخارجية في البرلمان البريطاني توصيتهم التي كانوا قد أصدروها في 2007 والتي تدعو الحكومة إلى الإسراع في بحث إمكانية إجراء الحوار مع "العناصر المعتدلة" في حماس. وتوصل تقرير اللجنة البريطانية المشكلة من أعضاء في البرلمان من جميع الأحزاب السياسية الرئيسية إلى خلاصة مفادها أن عملية السلام العادل الذي تدعو إليه اللجنة الرباعية سيكون من الصعب بلوغه من دون تعاون أقوى من حماس نفسها.

وغيرت حكومة رئيس الوزراء غوردون براون سياستها في مارس الماضي عندما أعلنت أنها منفتحة على الحوار مع الجناح السياسي لحزب الله اللبناني، لكنها بقيت معارضة للحديث إلى حماس وربطت حتى الآن الحوار مع هذه الحركة الفلسطينية بشرط اعتراف هذه الحركة بوجود دولة إسرائيل ووقف العنف والقبول بدور اللجنة الرباعية "الاتحاد الأوروبي وروسيا والولايات المتحدة والأمم المتحدة" التي تقضي مهمتها بإحياء عملية السلام بين الإسرائيليين والفلسطينيين.

ق.د

الكويت تتهم العراق بـ"التعدي" على حدودها

اتهم وزير الخارجية الكويتي الشيخ محمد الصباح العراق بارتكاب "تعديات" على حدوده مع الكويت. ودعا الوزير في حديث نشر في صحيفة البيان الأحد الحكومة العراقية بتنفيذ مجموعة من القضايا على رأسها ملف ترسيم الحدود لأنه لا تزال هناك تعديات عراقية على الحدود.

ولا تزال العلاقات بين العراق والكويت تشهد بعض التوتر خصوصا بسبب الجدل القائم حول مبالغ ضخمة تقدر بمليارات الدولارات تطالب بها الكويت كتعويضات عن الأضرار التي لحقت بها نتيجة غزو العراق للكويت عام 1990. ويطالب العراق بخفض قيمة هذه التعويضات وهذا ما قام به رئيس الحكومة نوري المالكي في الثاني والعشرين من جويلية في نيويورك عندما شدد على أن بلاده لم تعد تمثل تهديدا للأمن الدولي ولم يعد بالتالي من ضرورة لتطبيق قرارات الأمم المتحدة بشأن التعويضات. إلا أن الكويت تعتبر أن على مجلس الأمن أن يتمسك بموقفه بشأن التعويضات طالما لم ينفذ العراق كامل قرارات مجلس الأمن.

وتتناول هذه القرارات إعادة ممتلكات كويتية إلى الكويت وترسيم الحدود بين البلدين وتسليم جثث أسرى توفوا خلال الحرب.

REPUBLIQUE ALGERIENNE DEMOCRATIQUE ET POPULAIRE
WILAYA DE BOUIRA
AGENCE DE WILAYA DE GESTION ET DE REGULATION FONCIERES URBAINES

AVIS D'APPEL D'OFFRE NATIONAL
N°06/A.W.G.R.F.U.B/2009

L'Agence de Wilaya de Gestion et de Régulation Foncières Urbaines de Bouira (A.W.G.R.F.U.B), lance un avis d'appel d'offre à la concurrence nationale pour la réalisation de logements au niveau de la commune de Sour El Ghozlane.

- P R O J E T	CAHIER DES CHARGES A RETIRER AUPRES DE :
- 46/150 logements LSP Ilot « 1 »"en lot TCE sauf VRD à S E G .	- BET ARCHI AUZIA : Sis Cite MEFTAH Ahmed lot n°01- 1er Etage Sour El Ghozlane, W - BOUIRA
NB : SOUMMISSION A DEPOSER AUPRES DE L'AGENCE FONCIERE ANTENNE DE SOUR EL GHOZLANE SISE Cite des 40Logts RN°08 A SOUR EL GHOZLANE	

- Les entreprises spécialisées dans le domaine du bâtiment, intéressées par le présent avis, peuvent retirer le cahier des charges auprès du BET suivant le tableau ci-dessus.

- L'offre est à présenter sous enveloppe principale scellée ne comportant aucune inscription extérieure, autre que, le nom et l'adresse du maître de l'ouvrage et la mention :

« APPEL D'OFFRE « A NE PAS OUVRIR
PROJET/ - 46/150 logements LSP Ilot « 1 »"en lot TCE sauf VRD à S E G.

- Cette enveloppe principale abritera deux autres enveloppes distinctes et scellées :
a) - la première enveloppe : doit porter que la mention offre technique
b) - la deuxième enveloppe : doit porter que la mention offre financière

A) Enveloppe N° 1 (Offre Technique) : doit comporter l'ensemble des pièces du dossier Relatives aux capacités techniques du soumissionnaire conformément à la réglementation.
1) Registre de commerce - 2) Certificat de qualification en cours de validité
3) Mise à jour des pièces fiscales et parafiscales (CNASAT, CASNOS, CACOBATPH)
4) Casier judiciaire moins de 03 mois - 5) Extrait de rôle apuré - 6) Liste du matériel
7) Références professionnelles - 8) Délai de réalisation

B) Enveloppe N° 2 (Offre Financière) : doit comporter l'ensemble des pièces du dossier relatives aux capacités financières du soumissionnaire conformément à la réglementation à savoir :
1- Soumission. – 2) B. P Unitaires - 3) Devis Quantitatif et estimatif.

- Les offres doivent parvenir au plus tard le 15eme jours après la date de la première parution de cet avis sur les quotidiens nationaux à l'adresse indiquée au tableau ci-dessus.

- Les soumissionnaires resteront engagés par leurs offres pendant 180 jours à compter du jour correspondant à la date limite de dépôt des offres.

- Le présent avis tient lieu d'invitation aux soumissionnaires pour assister à l'ouverture des plis qui aura lieu au siège de la Direction de l'Agence de Wilaya de Gestion et de Régulation Foncières Urbaines de Bouira, sis à l'adresse suivante « Zone des Parcs - Bouira » le dernier jour correspondant à la date limite de dépôt des offres à 14 heures.

AVIS DE RECRUTEMENT
Important Organisme recrute
pour son siège social à Kouba
ASSISTANTE A LA DIRECTION GENERALE

Conditions:

- Niveau Universitaire.
- Expérience exigée.
- Résidence Alger et ses environs.
- Maîtrise la langue Arabe et le Français (parlé et écrit).
- Bonne Présentation.

* Envoyer CV détaillé au N° de Fax: 021 28 02 17

شركة العرب للخدمات و الاستشارات
بالتعاون مع
شركة قلوبال سرفيس التونسية

الدراسة بالخارج

تعلن شركة العرب للخدمات و الاستشارات للراغبين في الدراسة بالخارج عن بداية استقبال الملفات و تحصيل الموافقات الرسمية في كل من البلدان التالية:

ألمانيا – دراسة السنة التحضيرية لغة ألمانية – كل التخصصات العلمية
رومانيا – دراسة السنة التحضيرية لغة أو الدراسة باللغة الفرنسية – تخصصات: طب عام – طب أسنان–اقتصاد
النمسا – دراسة السنة التحضيرية لغة ألمانية – كل التخصصات متوفرة
المجر – دراسة السنة التحضيرية لغة – دراسات جامعية مختلفة
أوكرانيا – دراسة السنة التحضيرية لغة أوكرانية – كل التخصصات العلمية و الأدبية
روسيا – دراسة السنة التحضيرية لغة روسية – تخصصات: طب عام – طب أسنان – صيدلة ...
بولونيا – دراسة السنة التحضيرية لغة بولونية – تخصصات: تسويق– اقتصاد
بلغاريا – دراسة السنة التحضيرية لغة أوالدراسة باللغة الفرنسية – تخصصات: الإعلام الآلي–
كندا – للراغبين في الهجرة القانونية و العمل بدولة كندا (ملف خاص)
دبي – تأشيرة لدولة دبي لمدة 14 يوم – شهر – شهرين (ملف خاص).

لكل المهتمين، يرجى الاتصال على:
العنوان: 09. شارع نسيب عريفة. عنابة – الفاكس: 038.86.21.69
البريد الالكتروني : elarabetudes@hotmail.fr · الموقع على الانترنت: www.gsetudes.com

موازنات

فيما يستغفل العامة بأساطير الإعلام حول من يقتل من بلا عقاب

قوانين إعفاء صفوة الحكام من أحكام دولة القانون

إثارة قضيتي الرهبان السبعة كجريمة نسبت لمؤسسة حكومية ضمن عملية تصفية حسابات وابتزاز رخيص، وخروج مسئول كبير من فتح ومنظمة التحرير الفلسطينية عن نظام الصمت ليتهم رئيس السلطة الحالية باغتيال رئيسها الأسبق عرفات، يحفزنا على تجديد النظر في الجرائم المنظمة التي يرتكبها علية القوم في حق رعاياهم، وفي ما بينهم لا يطمع عاقل أن يراها تصل بالمذنبين إلى دور المحاكم، وإن وصلوا أن ينالوا ما يناله المذنب من العامة.

بقلم: حبيب راشدين

غالبا ما يكون فصل الصيف أكثر الفصول إثارة، بعد أن تدخل الحياة السياسية بياتها الشتوي، وتنتقل النخب الحاكمة إلى المنتجعات، وتتحول الحكومات إلى حكومات تصريف أعمال، وتبقى الحاجة مع ذلك قائمة إلى إشغال العامة بسيل متواصل من الأحدث، تصرفها عن التفكير في واقعها بما لا ترضاه الصفوة، وقتها لا ترى الجهات المدبرة لما ينبغي أن يشغل عقول العامة، لا ترى مانعا في استظهار بعض الملفات الساخنة، ومنها ما شغل الرأي العام الفرنسي والجزائري والعربي والفلسطيني في الأسبوعين المنصرمين عقب تصريحات جنرال فرنسي متقاعد، أراد اتهام مؤسسة الجيش الوطني الشعبي بالتورط في اختطاف وقتل الرهبان السبعة، وخروج القيادي الفلسطيني فاروق القدومي عن الصمت بعد حين ليتهم قادة السلطة الفلسطينية أبو مازن ودحلان باغتيال الرئيس عرفات، في صفقة متفق عليها مع قادة الكيان الصهيوني.

"من يستغفل من؟"

إعلاميا، لا جديد في هذين الملفين. فقد تناول الإعلام ملف الرهبان السبعة زمن تسويق مسلسل "من يقتل من؟" كما تناول في زمن وقوع الحدث أكثر من رواية حول اغتيال الرئيس عرفات على يد حاشيته وأقرب المقربين، ولم يكن الخاصة والعامة وقتها بحاجة إلى ما بين يدي القدومي من وثائق لتوجيه أصابع الاتهام لنفس الحاشية استنادا إلى ظروف الحصار التي وضع فيها عرفات بتواطؤ من الحاشية، والتعويل على المبدإ الجنائي الذي يبحث على الدوام عن الدوافع والجهات المستفيدة من الجريمة. الجديد هو ما ينبغي أن يقرأ من الدوافع التي شجعت الرئيس الفرنسي على ركوب تصريحات الجنرال المتقاعد، ودوافع شخصية من حجم القدومي لاتهام رئيس السلطة الفلسطينية في هذا التوقيت بالذات بعد أن صمت طوال خمس سنوات. في كل الأحوال، هي فرصة للفت أنظار الناس إلى الجرائم التي يرتكبها الحكام والعلية من القوم، وتتواطأ للتستر عليها قوى كثيرة، ومؤسسات بعيدة عن الشبهة، مثل القضاء والأعلام وتنظيمات المجتمعين السياسي والمدني.

جرائم منظمة تخفي جرائم نظم

جرائم الدول، وقادة الدول يحاكمها التاريخ فقط، لكن جرائم الدول تبقى جرائم أفراد يفترض أن يطالها القانون كما يطال بقية المواطنين، وما يصل منها لمسامع الرأي العام يكون عادة من باب التستر على جرائم أعظم ترتكب في حق الضعفاء. فخلال الأسبوع المنصرم كانت ثلاث أو أربع كيانات دول محل شبهة واتهام في جرائم لم تكن هي أكبر جرائمها.

1 ـ اختطاف وإعدام الرهبان السبعة، يخفي مثل القطار، قطارا آخر من الجرائم استنزفت وأفرغت ملفاتها من محتواها وسط لغط مقصود تحت عنوان "من يقتل من؟" أعيدت صياغته في جملة "من قتل من؟" في فتنة الجزائر الكبرى.

2 ـ اغتيال الرئيس الفلسطيني ياسر عرفات، وارتباط الجريمة بقائمة من جرائم القتل بدم بارد لقيادات من الفصائل الفلسطينية في زمنه وزمن المتهمين اليوم بقتله.

3 ـ جريمة اغتيال صحفي غربي على يد الحراس الخاصين لزوجة أحد الرؤساء الأفارقة، وارتباطها بجرائم كثيرة ارتكبها حكام، أو بعض الحاشية، لا يصل أصحابها أبدا إلى المحاكم، ولا تطالهم يد العدالة، إلا ما يكون من حكم التاريخ عليهم، حين تخرج الجرائم إلى العلن، كما حدث مع هذه السيدة الإفريقية الأولى.

خلال الأسابيع القليلة الماضية وضع الرأي العام الفرنسي على صفيح ساخن، حيال جريمة بدائية، ارتكبها بعض أبناء الضاحية من أبناء المهاجرين العرب والأفارقة في حق شاب فرنسي من أصل يهودي، والجريمة، مع ما توجبه من استنكار وإدانة، تحولت إلى قضية دولة، تحت ضغط الإعلام المتصهين، واللوبي اليهودي في أوساط اليسار الفرنسي، اضطرت معها وزيرة العدل الفرنسية إلى اقتراف تدخل سافر في القضاء، وألزمت النائب العام على الطعن في الحكم، طلبا للتشديد في الانتقام. قبل هذه الجريمة كان العشرات من أبناء المهاجرين يقتلون بدم بارد، في جرائم عنصرية صرفة، وعلى أيدي الشرطة، لم يلتفت إليهم أحد، بل أن بعضهم ذهب ضحية المؤسسة القضائية الفرنسية، وحكم عليه بأحكام ثقيلة، قبل أن تظهر براءته، ثم لا تتدخل وزارة العدل من أجل إنصاف الضحية وطلب إعادة المحاكمة.

قانون إعفاء الدول من أحكام دولة القانون

بالنظر إلى هذا الكيل بأكثر من مكيال، يكون من السخرية الحديث عن دولة القانون، والقانون فوق الجميع، حيث تتساوى في مثل هذه الجرائم التي يرتكبها العلية، الدول الاستبدادية والدول الديمقراطية العريقة، ولا ينبغي أن نصدق الساسة والحكام، في ما يدعونه بشأن دولة القانون، لأن القانون إنما وضع لحماية الصفوة من الحكام من المواطنين، وترهيب الضعفاء عن الطمع في ما بين أيدي الأقوياء.

هذا من حيث المبدأ، ومن ناحية أخرى تدعونا جرائم الدول والنخب الحاكمة إلى التمعن في جرائم الدول، والساسة وأصحاب الجاه والسلطان، لأنها في العادة جرائم فوق العادة بامتياز، وهي التي يفترض أن تصنف تحت عنوان الجريمة المنظمة، لأنها كذلك.

يفترض في الدول والحكومات أنها مؤتمنة على سريان القانون على الجميع، بدءا بكبار القوم من باب المثل والأسوة، لكن التاريخ يشهد أن المحاكم والسجون، إنما شيدت للسفلة من القوم، في ما يقترفونه من اعتداءات، في المقام الأول، على العلية، ثم لاحقا في ما يرتكبونه من جرائم فيما بينهم.

مبدأ العقاب يعطل بالضرورة، حين يكون المجرم من الجماعة الحاكمة، فكلما ارتقى في سلم مراتبية الحكم، تعززت حصانته بنص من القانون، كما هو معمول به في معظم دساتير العالم لفائدة البرلمانيين، ورؤساء الدول، وحصانة الدبلوماسيين، أو مع غياب النصوص، عبر صرف أنظار الجهات القائمة على ملاحقة الجريمة، من شرطة، ونيابة، وقضاء، والاستنفار الدائم للجهاز الإجرائي استعدادا للتدخل السريع في توجيه الجهاز القضائي، حتى في الدول التي تنصص دساتيرها على وجوب الفصل بين السلطات واستقلال القضاء.

> **"جرائم الدول تبقى جرائم أفراد يفترض أن يطالها القانون كما يطال بقية المواطنين، وما يصل منها لمسامع الرأي العام يكون عادة من باب التستر على جرائم أعظم ترتكب في حق الضعفاء"**

كيل الحقوق بميزان القوة

في الحالات الثلاث التي تعنينا، لا يجادل أحد، في أن عرفات مات مقتولا بالسم، وسواء كانت إسرائيل هي المسئولة عن قتله، أم شلة أبومازن ودحلان، فإنه لا يطمع أحد في أن تحرك ملاحقة قضائية، لا في حق دولة الكيان الصهيوني، ولا في حق أبومازن ودحلان، إن صدقت اتهامات القدومي، إلا إذا تغير ميزان القوة، وتخلت الدول الداعمة للسلطة عن أبو مازن، وجاءت قيادة جديدة، تحفزها مشاعر الانتقام من خصم سابق، وليس بدافع إحقاق الحق.

وفي حالة الرهبان السبعة، فإنه من الواضح، أن إعادة إحياء القضية بعد قرابة عقد من الزمن، لم يكن بدافع إحقاق الحق، وإنصاف الضحايا، أو تجاوز قضية الرهبان السبعة إلى دائرة البحث في ملفات عشرات الآلاف من ضحايا سنوات الفتنة الكبرى، ومحاسبة الكثير من الحكومات التي كانت ضالعة بشكل مباشر أو غير مباشر في الجريمة، ومنها حكومة أويحيى في الجزائر، وحكومة ألان جوبي الفرنسية. وفي حالة الصحفي الذي قتله زبانية السيدة الإفريقية، فإن العدالة لن تطلها، إلا أذا أصاب زوجها مكروها، أو أبعد عن الحكم، وحتى في هذه الحالة، فإن التضامن المعهود بين النخب الحاكمة العابر للدول والأنظمة، يمنع وصول مثل هذه القضايا إلى أبواب العدالة.

المباح والمحرم من جرائم الدول

الملاحظة الثانية: أنه من الحماقة النظر إلى جرائم الحكام كما ننظر إلى الجرائم العادية بين العوام. وقد نحتاج إلى وضع تصنيف دقيق ومعقد لجرائم علية القوم، تحكمها معادلة شبه رياضية، تخضع لمبدأ ميزان القوة. فكلما كان المجرم أقرب إلى رأس هرم الحكم، كلما ضعف الرجاء في إحالته على العدالة، والقصاص منه. وقد نميز هنا بين أربعة أنواع من الجرائم التي يرتكبها الحكام، وتتعامل معها العدالة بمكاييل أربعة، أو أنها لا تتعامل معها أصلا كجرائم.

1 ـ جريمة الحاكم في حق الضعفاء من مواطنيه، وهي في الغالب جرائم لا تطالها يد العدالة، بل إن أبواب المتابعة فيها موصدة بنص دستوري، أو قانوني.

2 ـ جريمة الحاكم في حق أفراد من علية القوم، من ذوي السلطة والجاه والمال، عادة ما تعالج عبر تسويات خارج المحاكم، ترضي أهل الضحية، وتعفي الجاني من القصاص.

3 ـ جرائم الحاكم في حق رعايا دولة أجنبية، وتقسم بدورها إلى قسمين، وفق ميزان القوة، بين جرائم يرتكبها حاكم دولة صغيرة في حق رعايا دولة عظمى، فتكون المعالجة فيها بأحد الأمرين: إما بتقديم كبش فداء يمثل في محاكمة صورية، ليأخذ القصاص بدل الآمر بالجريمة، كما حدث في قضية لوكربيه، وتشفع بدية مالية تكون على قدر عظمة دولة الضحية، أو تؤاخذ دولة الحاكم الجاني بدم ضحايا الدولة العظمى، فيحصل ما حصل في أفغانستان بعد أحداث 11 سبتمبر.

4 ـ جرائم حكام الدول العظمى في حق حكام ورعايا الدول الصغيرة، وهي تلحق في التصنيف بجرائم الحاكم في حق الضعفاء من رعيته، بمعنى أنها آمنة من الملاحقة والعقاب، على غرار جرائم الإبادة الجماعية التي أرتكبها الاستعمار الفرنسي في حق الشعب الجزائري، وجرائم أمريكا وحلفائها في حق العرب والمسلمين.

الكبائر واللم من الصغار في حق الكبار

ولا ينبغي أن نغادر هذا التصنيف، دون التعريج على أخطر الجرائم في جميع الدساتير والمنظومات التشريعية في تاريخ البشرية الحديث والقديم، وأعني هنا جرائم صغار القوم من الرعية في حق الحاكم، لأنها لا تخضع لمبدأ التقادم، ولا ينظر فيها للظروف المخففة، ولا تنفع فيها شفاعة الشفعاء في الداخل والخارج. فالنظام المصري على سبيل المثال، لم يكتف بالقصاص من إسلام اسطنبولي، قاتل السادات، حتى ارتهن علاقاته ومصالحه الإقليمية مع الجمهورية الاسلامية الإيرانية، لأنها أطلقت اسم إسطنبولي على أحد شوارع طهران. التشريعات العقابية في الدول الاستبدادية كما في الدول الديمقراطية، تمر مر الكرام على الكثير من جرائم الحكام وعلية القوم، ولم تتعرض لها حتى من باب التوقع. فلن تجد، في القانون الجنائي الفرنسي أو الجزائري أو المصري، مواد ونصوصا جنائية تعالج، على سبيل المثال جريمة قتل يرتكبها الرئيس الفرنسي أو المصري في حق مواطن عادي، أو حتى في حق أقرب المقربين إليه، كصاحبته وبنيه، أو فرد من حاشيته. الكثير من هذه الجرائم يقفل ملفها قبل أن يفتح، تحت عنوان سانتحار" أو "حادث سير" أو ما يشبه ذلك، أو يقيد "ضد مجهول". وهذا ما حصل في الجرائم الثلاث التي أثيرت هذا الأسبوع.

لنتفق إذن على أن إثارة مثل هذه الجرائم، لم يأت بدافع الرغبة في إقامة العدالة ولو بعد حين، وملاحقة المذنبين. فحتى في حالة اغتيال عرفات، فإن السيد قدومي انتظر خمس سنوات قبل استظهار الوثيقة التي تدين أبومازن ودحلان، وانتظر الجنرال الفرنسي المتقاعد مرور قرابة عقد من الزمن ليوجه اتهاما للمؤسسة العسكرية الجزائرية، ويدخل الرئيس الفرنسي على الخط بأجندة احتواء مزدوجة: ابتزاز السلطة الجزائرية، وترهيب منافس له على الرئاسيات القادمة في شخص الشيراكي ألان جوبي، بعد أن بدأ فريق الشراكيين يناور لمنعه من طلب عهدة ثانية سنة 2012 ولم يحرك الرئيس الجزائري هذه المرة ساكنا، لأن التهمة الفرنسية تستهدف حلقة صغيرة من قيادة الجيش سلمت حتى الآن من عملية إعادة الهيكلة لقيادة الجيش، وظلت تضايقه حتى اليوم، وتعرقل مشاريعه الإصلاحية.

قوانين الصفوة فوق الجميع من العامة

وفي كل الأحوال، وحتى مع تصديق السيد قدومي والوثوق بما بين يديه من وثائق تدين قتلة عرفات من أقرب مقربيه، وحتى مع تصديق الرئيس الفرنسي وذلك الجنرال المتقاعد، أو تصديق ما صادر من اتهامات مضادة، من أوساط مقربة من بعض قيادات الجيش الجزائري لنظرائهم الفرنسيين، فإن ما ينبغي التيقن منه، أنه، لا أبومازن ولا دحلان، سوف يلاحق اليوم أوغدا أمام المحاكم، ولا حتى بتحقيق جاد. ولن يحال مسئول واحد من المؤسستين الفرنسية والجزائرية على محكمة محلية أو دولية، طلبا للعدالة والقصاص في دم الرهبان السبعة، وغيرهم من ضحايا الفتنة الكبرى. ولأن الخاصة من العامة على الأقل يدركون حقيقة أن التشريعات العقابية والمؤسسات القضائية والتأديبية إنما وجدت لحماية الخاصة من علية القوم من تدافع العامة وأطماعهم في الشراكة في السلطة والجاه والمال، فإن الإبقاء على قدر من الانضباط، وتسييد القانون، ليس مرده احترام القانون أو الاعتقاد بوجود قدر من المساواة أمام القانون، بل يعود إلى الخوف من العقاب بموجب قوانين البشر، أو بموجب وازع من الدين يردع المؤمن أصلا عن الجريمة.

ayamelarab@Gmail.com

دعوة للمشاركة في
المؤتمر العالمي العاشر للإعجاز العلمي في القرآن والسنة
للهيئة العالمية للإعجاز العلمي في القرآن والسنة، مكتب الجزائر
والذي سيعقد في تركيا بعون الله خلال شهر ربيع الثاني 1431هـ الموافق لشهر أفريل 2010م.

يسر الأمانة العامة للهيئة أن تعلن لكافة الباحثين الراغبين بالمشاركة في المؤتمر عن بدء استقبالها لأبحاثهم في مجال الاعجاز العلمي فيما يأتي من محاور:
الطب وعلوم الحياة
الفلك وعلوم الفضاء
الأرض وعلوم البحار
العلوم الإنسانية والحكم التشريعية
وعلى الراغبين بالمشاركة ضرورة الاطلاع على الضوابط المعتمدة لدى الهيئة، المنشورة في صفحة المؤتمرات بموقع الهيئة www.eajaz.org

علما بأن آخر موعد لاستلام الأبحاث كاملة هو 29 من ذي الحجة 1430هـ الموافق 17 ديسمبر 2009م.
ملاحظة : تكتب البحوث بخط (Arial) بما فيها الآيات القرآنية، ويستخدم خط (PT Bold Heading) للعناوين.
ترسل الأبحاث وما يتعلق بها على البريد الالكتروني الآتي eajazdz@yahoo.fr أو توضع على CD مع نسخة ورقية وترسل على عنوان الهيئة التالي:
الهيئة العالمية للإعجاز العلمي في القرآن والسنة، مكتب الجزائر، سطيف: 71، شارع وارث قاسي، حي أول نوفمبر، سطيف
الهاتف : 0779.66.83.17 (الأستاذ قدور موتح)
الفاكس : 036.93.58.45

ذكرى وترحم

يوم 20 جويلية 2009 مرت 10 سنوات على رحيل المجاهد مروش ساعد. وبهذه المناسبة الأليمة، تطلب عائلته، أولاده وأحفاده من كل من عرف الفقيد أن يتضرع معهم للعلي القدير ليشمله برحمته الواسعة ويسكنه فسيح جنانه.

إنا لله وإنا إليه راجعون

Avendre
Un groupe RIVI 24 bees
06.61.62.78.97
07.92.26.46.09

Société suédoise de produits cosmétiques, recrute des vendeuses sur le territoire national
Contactez le 0553 .15.35.66

Anniversaire
A notre prince
«charef khodja Mohamed Ramy»

Le 25 juillet 2007, c'est une date a ne pas oublier, car ce jour la, un adorable ange est venu sur terre, en cette heureuse occasion ton papa Abdou, ta maman Samia tes grands parents maternels ainsi que tes tantes Fati, Wfa et Hadjer, te souhait un joyeux anniversaire, une vie pleine de joie de santé, de bonheur et surtout beaucoup de cadeaux.

Maman et papa qui t'aime

الشروق اليومي تستطلع آراء أساتذة أمريكيين زاروا الجزائر لأول مرة

أمريكيـــون يتمنّون العيش فـــي الجزائر مـــدى الحيـــاة

■ ضيوف الجزائر أذهلتهم جسور قسنطينة والآثار الرومانية

أبدى الأمريكيون الذين زاروا الجزائر إعجابهم الكبير ببلادنا وبثرواتها الطبيعية وانبهروا بالموروث الحضاري الجزائري إلى درجة أن منهم من تمنّى الإقامة بالجزائر والاستقرار فيها مدى الحياة، لأنها ـ كما صرحوا لنا ـ بلد «واندرفول».

سمير مخربش

هـؤلاء الأمـريـكـيـون الـذيـن جـاءوا إلى الجزائر من أجل تأطير التلاميذ الذين استـفـادوا مـن رحـلـة تكوينية بـالـولايات المتـحـدة الأمـريكية بـرعـاية الكونغرس الأمريكي وكان ذلك إثر اتفاق بين النادي العلمي لكلية العلوم الطبية بجامعة سطيف والمركـز الـدولي لشمـال نيفـادا بـأمـريـكـا، هـذا الأخير الـذي بـادر بـإرسـال أسـاتـذة أمريكيين إلى الجزائر لإجراء دورة تكوينية للتلاميذ قبل تنقلهم إلى الولايات المتحدة ومن بين هؤلاء الأساتذة الدكتورة «إيمي اليزابات ماتكالف» وهي أستاذة بجامعة نيفادا والتي التقيناها بسطيف، وصرحت لـنـا بـأنـهـا كـانت في السابق تحمل فكرة خاطئة عن الجزائر، حيث كانت تعتقد بأن زيارة هذا البلد نوعا من المغامرة بحكم ما سـمـعـتـه عـن الـتـدهـور الأمـنـي وتصنيف الجزائر من البلدان التي تحتاج إلى الحيطة عند زيارتها، ولذلك فقد ترددت كثيرا قبل أداء هذه المهمة.

لكن بعد نزولها ببلادنا صححت هذه الفكرة واكتشفت أن الوضع أحسن بكثير مما كـانت تـتـصـور، حـيث وجـدت حـركـة نشـطـة بـالجزائـر الـعـاصـمـة وكل الـنـاس منشغلون بقضاء حوائجهم وسط أجواء مطمئنة. وعبّرت لنا الدكتورة عن إعجابها بـالـطـابـع المعـمـاري لـلجـزائـر الـعـاصـمـة وشريطها الساحلي الجذاب. كما أن السفر مـن الجزائـر الـعـاصـمـة إلى ولاية سـطـيـف والذي كان برّا سمح للأمريكيين باكتشاف عمق الجزائر وورشات العمل الكائنة على الـطـريـق الـوطـنـي رقـم 5 وفي مـقـدمـتـهـا الـطـريـق السـيـار شـرق ـ غـرب والجسـر العملاق المنجز بولاية البويرة ما جعلهم يتأكدون بأن الجزائر تعرف حركية تنموية واقتصادية كبيرة، وهو الأمر الذي أكده لنا الدكتور «جوكين رافال روس» وهو أيضا أستاذ بجامعة نيفادا... حيث صرح لنا بأنه تمكن من اكتشاف أشياء رائعة في الجزائر، خاصة بعدما قام بجولة عبر العديد من الـولايـات امـتـدت إلى كـل مـن سـطـيـف وقسنطينة وعنابة وسكيكدة وهي المدن التي أبهرته بطبيعتها الخلابة، خاصة تلك المطلة على البحر والتي ـ على حد قوله ـ لا يمكن أن نجدها في بلد آخر.

وأما الموقع الذي خلف أثرا كبيرا وسط الأمريكيين، فيتعلق بمدينة جميلة الأثرية، حيث يؤكد ممثلو الوفد أن الآثار الرومانية موجودة في العديد من البلدان لكن من النادر أن تجد مدينة رومانية كاملة كتلك الموجودة بجميلة التي تعتبر تحفة رائعة جـديـرة بـالاهـتـمـام ومـن المفـروض أن تستقطب السياح من كل بلدان العالم.

ونفس الشيء يقوله الدكتور «جوكين» عـن حـمـام قـرقـور، الـواقـع شـمـال ولاية سـطـيـف، والـذي زاره وتمـتـع بـالجـبـال والـوديـان الموجودة بـالمنطقـة، وتـزامنت زيـارتـه لـلـحـمـام مـع تـواجـد الـعـائـلات الجزائـريـة بـجـانـب الـوادي وهـو المشـهـد الذي أعجبه كثيرا، خاصة أن العديد من الأمـريـكـيين كـانـوا يـعـتـقـدون بـأن المرأة الجزائرية لا يمكنها الخروج من المنزل وتعيش تحت سيطرة الرجل. ولذلك يقول «جوكين» إن الزيارات التي قام بها كشفت له حقائق رائعة عن الجزائر التي أحبها كثيرا ويتمنى الإقامة بها، حيث أبدى لنا رغبته في التدريس بجامعة فرحات عباس والإقـامـة بسـطـيـف الـتـي وجـد فـيـهـا كـل الظـروف الملائـمـة لـتـحـقـيـق نهضة علمية وتـنـمـويـة. الجـديـر بـالـذكـر، أن الـدكـتـور «جوكين» لديه اطلاع على تاريخ الجزائر وثـورة الـتـحـريـر الـتـي يعتبرهـا مـن أعظم الثورات في العالم، كما أبدى لنا تعاطفه الكبير مع القضية الفلسطينية وهو الشعور الذي جسده بارتداء الكوفية الفلسطينية ذات اللونين الأبيض والأسود.

وأما حبّه للجزائر فقد أظهره بارتدائه للقندورة والبرنوس الجزائري ولم يخف رغبته في قضاء بقية حياته بالجزائر. أما السيـد «جـون بـراون»، المكلف بـالاتصال على مستوى السفارة الأمريكية، الذي زار سطيف وأكد لمسؤولي النادي العلمي لكلية الطب بجامعة سطيف، بأنهم يملكون طاقة شبانية كبيرة توحي بمدى تطور الحركة الجمعوية بالجزائر، خاصة بعدما تمكن النادي من اقتطاع البروتوكول الذي سمح لتلاميذ جزائريين من التنقل إلى أمريكا للمشاركة في دورة تكوينية تعد الأولى من نوعها.

كـمـا خـاطـب السيـد «بـراون» الـتـلامـيـذ المعنيين بالعملية واعترف لهم بقدراتهم العلمية الكبيرة والتي تؤهلهم إلى الذهاب بعيدا ومنافسة النجباء في أمريكا وفي كل دول العالم. فهذا البروتوكول ـ إذن ـ كان فرصة للأساتذة الأمريكيين للتعرف على الحقيقة الرائعة للجزائر التي أحبوها، ووعـدوا بـنـقـل هـذه الصورة إلى الـقـارة الجديدة. كما أكدوا أن الجزائر في حد ذاتها قارة، حيث قال براون إنه عندما زار قسنطينة ذهل لجسورها المعلقة، أما عن الآثار الرومانية التي شاهدها مابين باتنة وسطيف فلم يكن يتصور وجودها بهذا الشكل والكم والجمال إلا في إيطاليا... شـهـادات مـن أسـاتـذة أمـريـكـيين معـروف عنهم أن لا يجاملوا إطلاقا.

نفســانيــات

فقدان الشهية عند الأطفال

السلام عليكم.. أنا أم قلقة بخصوص ولدي الذي يبلغ من العمر ثلاث سنوات، والذي فقد الشهية عن الطعام، ورغم الكثير من المحاولات لعلاجه واستعمال جملة من الفيتامينات إلا أنها لم تعط نتيجة ايجابية، ففقدان الشهية لديه سبب له مرض فقر الدم، استعملت كل الوسائل من أجل أن أجعله يأكل إلا أنها لم تنجح، المشكلة أن ابني لا يريد الأكل منذ بلوغه عشرة أشهر، ووزنه دائما أقل بكثير من الوزن العادي، هل مشكلته عضوية؟ إنه دائما عنيف معي ومع أبيه وكل الأشخاص القريبين منه، عنيد، وهو الطفل الوحيد لدي، سيدي لم أجد وسيلة أو حلا مع ابني، أنتظر إجابتكم بفارغ الصبر.. شكرا جزيلا.

نؤكد على أهمية الحالة النفسية، فقد يكون فقدان الشهية بسبب اضطراب نفسي يصيب الطفل، وتسمى هذه الحالة بفقدان الشهية العصبي أو النفسي، فالاكتئاب عند الأطفال ينتج عنه عزوفهم عن كل ما هو جميل في حياتهم.. ويرى أطباء الأطفال أن فقدان الشهية عند الطفل يرجع إلى إصابته ببعض الاضطرابات النفسية مثل القلق، الخوف، الحزن، الاكتئاب.. مما يؤثر بصورة مباشرة على مركز الشبع في المخ.

وعليه لا بد من استشارة الطبيب للتأكد من سلامته ولاكتشاف إذا ما كان هناك سبب عضوي أو مرضي يفقد الطفل شهيته.

من أهم الأسباب:

1 - عدم تقدير الذات أو عدم الشعور بالسعادة واهتمام الآخرين به.
2 - عدم تمتع الطفل بقسط كاف من الرياضة والهواء النقي.
3 - الرابط السلبي؛ أي قد يكون له حادثة غير سعيدة ومؤلمة مربوطة مع الطعام.

وهناك برنامج للعلاج الفعّال لهذه المشكلة يتمثل في الخطوات التالية:
أولا: عدم إرغام الطفل على أكل الطعام وهو من أهم أسباب فقدانه الشهية.
ثانيا: يجب أن تراعي الأم ميول الطفل فيما يقدم له من أصناف الطعام..
ثالثا: يفضل ألا يعطى للطفل شيء يأكله بين وجبات الطعام المختلفة.
رابعا: يجب أن يكون الطعام الذي يقدم للطفل جذاباً من حيث الشكل والمذاق.
خامسا: يفضل ألا يتناول الطفل طعامه وحيدا، بل يتناوله مع الآخرين، كما يجب خلق جو من السعادة أثناء الأكل حتى لا يأكل وهو في حالة غضب أو ضيق ويرتبط الطعام في ذهنه بالحزن.
سادسا: عدم ذكر مشكلته للآخرين وهو يسمع كي لا تمثل له إيحاء سلبيا، وإنما مساعدته بالكلمات الإيجابية مثلا: بدأت تتحسن وبدأت تأكل أفضل من قبل.
وفي الأخير يجب استشارة المختص إذا توضح أن لديه رابطا سلبيا، أو حادثة مرتبطة مع الأكل، ليستطيع المختص فك هذا الرابط السلبي.

الأستاذ: صلاح الدين جيلح / مدير مركز الذكاء الجزائري
اتصلوا بنا على البريد التالي: *markazdhaka@yahoo.fr*

يجيب عنها: أ. مصطفى آكرور

- السلام عليكم ورحمة الله تعالى وبركاته أريد تفسير حلم خاص بي: ما معنى من رأى في المنام السيارة.. وأفرادا من العائلة.. وأيضا الهاتف النقال وبارك الله فيكم..

■ السعيد

أولاد: خيرا رأيت، وخيرا تلقاه، وشرا نتوقاه،
رؤيتك للسيارة تدل على الزواج، فمن كان عزبا فإنه يتزوج، ويستكمل نصف دينه.
ورؤيته لأفراد عائلته دليل على مساندتهم لك ومشاركتهم فرحتك.
ورؤية الهاتف يدل على أخبار سارة وبشرى وبلوغ مقصد ونيل المبتغى.
والله أعلم

من فضلكم لدي حلمان أريد تفسيرا لهما
رأيت في منامي أن خطيبتي مرضت مرضا شديدا وأصبح وجهها مسودا.
رأى أبي في منامه أن الشرطة قبضت عليّ وقاموا بضربي.

■ مهدي

هذه الرؤيا في عمومها تدل حسب رموزها على أنك تعاني من مشاكل نفسية وأسرية نظرا لأن المرض في المنام يدل على الفتنة وسوء التدبير أو نفاق ونقص في الدين ورؤية وجه خطيبتك صار أسود دليل على وقوع مشاكل وسوء تفاهم. أما الشرطي في المنام فإنه يدل على الأمن والانضباط والعدل ورد الحقوق إلى أصحابها كما أن الضرب في المنام يدل ويرمز إلى السفر أو النصر على الأعداء. وبالتالي لابد من محاولة إيجاد هذا الأمر في العاجل القريب وتفادي ما من شأنه أن يعكر صفو المحبة بينكما.
كان الله معك.

رأيت فيما يرى النائم أنه في بيتنا شخص داخل المطبخ جهز فنجان قهوة وحركه ثم قال لي: إن أردت واحدا فخذي، مع العلم أن هذا الشخص ليس من العائلة، كما رأيت نفس الشخص له بنت شعرها أصفر غير مسرح وكان سيأخذها إلى البيت فطلبت أن يعطيها لي لكي أشتري لها ملابس جديدة وأمشط لها شعرها، كانت فتاة في 4 أو 5 من العمر.

■ زكي

أولا رؤية القهوة في المنام قلق واضطراب لأنها تحمل أوصافا ثلاثة: السود، والحرارة والمرارة. وعليه أحسب أنك تعيش هواجس نفسية ومشاكل أسرية فحاول أن تعالج هذه المشاكل بحكمة وحسن تدبير. وأما البنت في المنام فهي فتنة، وقد تكون دنيا مقبلة لحسب هيئة البنت وشكلها وشعرها يدل على وفرة المال وطول العمر وتسريح الشعر كما ورد ذلك في هذه الرؤيا فإنه يدل على اتقان الأمور وحفظ المال. والملابس الجديدة ستر ووقاية وحفظ فهي ترمز إلى الأفراح والبشائر.
والله المستعان وهو العليم الحكيم.

ك ل ا م قواريـر

تكتبه أم طه
ommotaha@yahoo.fr

الهروب إلى تونس!

كل عام يشد أكثر من مليوني جزائري الرحال إلى تونس لقضاء العطلة الصيفية، رغم أن تونس لا تتمتع بما تتمتع به الجزائر من تنوع وإمكانيات وفرص سياحية، فما الذي يدفع الجزائريين إلى هجرة الوطن وتفضيل السواحل والمركبات التونسية؟ طبعا الجواب لا يتطلب ذكاء كبيرا، فالكل يعرف أن الظروف والأمن والطمأنينة والسكينة والخدمات هي التي تستهوي الجزائريين، بالإضافة لما يضمنه الاصطياف ما وراء الحدود من سترة لما ابتلي به بعض الجزائريين من عري فهناك يمكنهم التعرّي دون حرج فالعري هناك قاعدة.
والحقيقة أن كل تلك المزايا لا تجدها في الجزائر مهما صرفْتَ من مبالغ، فإن ضمنْتَ الأمن لا تضمن المتعة والخدمة وإذا ضمنت هاتين فإنك لا تضمن أمنك وأمن ممتلكاتك، وإذا ضمنت كل ذلك فإنه سيكون على حساب أشياء أخرى كثيرة، وهلم جرا...
السؤال والمشكل في هذه الظاهرة هي ردة فعل الجهات المعنية بالسياحة في الجزائر، هل فكرت في هذه الظاهرة، وفي توفير ما يقنع الجزائريين ويكفيهم عناء التنقل إلى تونس، وقضاء عطلتهم في الجزائر وبتكلفة أقل وبمتعة أكثر...
كل عام يتجدد السؤال ويبقى دون جواب، لماذا لا تفكر السلطات في إعادة تنظيم وتنشيط السياحة في الجزائر وفق أسس وشروط ومعطيات جديدة تضمن للجميع ما يمكنه من الاستمتاع بالعطلة آمنا مطمئنا راضيا مرضيا؟.. لماذا لا تفكر في الملايين من الجزائريين الذين يصرفون الملايين من العملة الصعبة خارج الحدود رغم توفر إمكانيات صرفها في الوطن لمتعة أكبر وأطول؟.. لماذا لا تفكر في هذا السواد الأعظم من الجزائريين المحافظين المحروم من حقه في متعة الحياة الدنيا، فتخصص شاطئا واحدا ليوم واحد في الأسبوع الواحد في الولاية الواحدة للنساء فقط مثلا... لماذا؟

قلبي معكم

أسماء ـ ي ـ مستغانم: العنوسة ليست تـهـمـة أو جـريمة تحاولين الـتـنـكـر لـهـا، فكوني أكثر صلابة وواجهي واقعك كما هـو، واسـتـثـمـري الجوانب الأخـرى المضيئة في حياتك، ولا تجعلي غايتك القصوى وهدفك الوحيد في هذه الحياة هو الزواج، فتكوين أسرة وانجاب أولاد، هو أكيد أمر هام وحيوي بالنسبة للمرأة، لـكـن تـوجـد في الحيـاة أشـيـاء وأعـمـال أخـرى ذات أهـمـيـة خـاصـة، يمكـن الاستعانة بها في حال تأخر سن الزواج بـهـا، مـثـل الـنـجـاح الـوظـيـفـي، الـدراسـة، الاهـتـمـام بـالآخـريـن... إلـخ، فـحـاولي الانتباه إليها بدل الانغلاق على نفسك وكأنك ارتكبت فضيحة.

فيصل ـ ل ـ تيارت: زوجتك كائن بشـري، يـعـنـي إنسـانـة، وبـالـتـالي هـي معرضة للخطأ، فلا تتصيّد لها الأخطاء، فرسولنا صلى الله عليه وسلم يقول في حديث شريف: "لا يفرك مؤمن مؤمنة، إن كره منـهـا خلقـا، رضي منـهـا آخـر" ومعنـى يـفـرك يـبـغـض، فـاتـخـذ الأعـذار لزوجتك وتذكر لها حسناتها لكي يسير مـركـب حـيـاتـكـمـا الـزوجـيـة إلى مـرسـاه الآمن إن شاء الله.

سوزان نجم الدين تعترف لـ "الشروق"

"وهران تشبه مكان ولادتي و«دكان شحاتة» فيلم إغراء"

لهذه الأسباب رفضت دخول الكازينو المصري

رقيقة في أدوارها، حادة في مواقفها، إنها شجرة الدر في الظاهر بيبرس، وسلافة في الكواسر وسيدة الأعمال في زوج الست.. سوزان نجم الدين، تتحدث في هذا الحوار للشروق عن تعاونها مع رأفت الهجان، وعن سبب رفضها لأدوار الإغراء الرخيصة.

حوار: قادة بن عمار

سوزان رفقة صحفي الشروق

هل صحيح أن وهران تذكرك في مصيف الدريكيش بسوريا حيث ولدت؟

●● هناك تشابه بين مكان ولادتي في الدريكيش ووهران، تشابه في البساطة والعفوية وطيبة الناس وجمال الشجر والبحروالمناخ والطبيعة الرائعة، فعلا أحسست أني جزائرية عندما اقتربت من الجمهور الجزائري، وأحسست بالانتماء لهذا البلد لأن منطقتي الدريكيش جزء هارب منه.

علمنا أنك سطرت برنامج تعاون فني ضخم مع الفنان المصري محمود عبد العزيز، ماذا عن تفاصيله؟

●● والله إن تم هذا التعاون سأكشف عن تفاصيله، ولكن حتى الآن هو مجرد كلام، أصارحكم أني معجبة بالفنان القدير محمود عبد العزيز، لأنه حافظ على نجوميته بشكل احترافي كبير.

التحفظ عن ذكر التفاصيل الفنية في حياتك، تحوّل إلى ميزة، ولعل آخر ما تحفظت عن ذكره أسباب رفضك المشاركة في مسلسل "أسمهان"

●● ببساطة لأنني إنسانة ملتزمة بعملي، ولا أريد الكلام إلا في الأشياء الواقعية التي تحصل، أما تلك التي لم تحدث فلا أحب الخوض فيها تفاديا للمشاكل.

هل يمكن اعتبار العرض الذي قدم لك في فيلم "دكان شحاتة" من النوعية المرفوضة في قاموسك الفني؟

●● "دكان شحاتة" لم يعرض علي فيه أي دور، الصحيح أن العرض جاءني من مخرج فيلم "كازينو" وأنا رفضته بسبب كمّ الإغراء غير المبرر في الدور ومساحة الشخصية التي كنت سأجسدها، أي أنه من نفس نوع فيلم "دكان شحاتة"، ويتحرك في نفس مساحة الإغراء المبتذل التي أرفضها، ومن المستحيل أن أقبل بأي دور يغيّر مبادئي التي ظهرت عليها في التلفزيون، فأنا طريقي واحد في الفن ولا مجال للمزايدة علي.

هل هناك أي ظهور درامي ملفت لك في مصر هذا العام بعد تجربة رمضان الماضي؟

●● هناك عروض كثيرة، ولكن أعتبر أن التجربة الأساسية والمحك الحقيقي سيكون في هذا الوقت بالتحديد، أي في العمل المقبل، وأنا في رأسي عمل مصري كبير جدا، تم البدء في كتابة نصه العام الماضي، ولكن لم يتم الانتهاء منه بعد، وإن شاء الله سيكون مفاجأة كبيرة للمتابعين.

أنت بصدد كتابة مسلسل جديد عنوانه "رؤى وحياة" وتتعاونين في ورشة كتابة فيلم مصري، فماذا يمكن لتجربة بهذا الحجم أن تضيفه للفنانة سوزان نجم الدين؟

●● الكتابة والتمثيل يكملان بعضهما البعض، وأتوقع أن تكون هذه التجربة أمرا مهما في حياتي الفنية، كما أنها ستخصب تجاربي التي خضتها سابقا في عالم الفن.

ربع الدولة يفجر النقابة الوطنية لناشري الكتاب

هومة يدافع وصالحي يهاجم وبن نعمان يشكك وقلاب يتمسك بـ"الشرعية"

دعا مدير دار"الهدى"، مصطفى قلاب، في رسالة وجهها إلى الناشرين، وتلقت "الشروق" نسخة منها، إلى العودة للشرعية والالتزام بأحكام المادة 38 من القانون الداخلي للنقابة الوطنية لناشري الكتاب.

زهية منصر

أثار قرار سحب الثقة من رئيس النقابة السابق، إسماعيل أمزيان، نقاشا كبيرا في أوساط الناشرين حول شرعية الخطوة التي اتخذها المكتب، حيث أكد عضو الجمعية العامة، حسان بن نعمان، في تصريح لـ "الشروق" بأن "المكتب له الحق في تثبيت الرئيس أو نزع الشرعية منه لأنه هو الذي انتخبه، أما بشأن انتخاب فيصل هومة فهي خطوة غير قانونية، طبقا للمادة 38 من القانون الداخلي التي تنص على أن الرئيس ينتخب في أجل أقصاه 90 يوما في حالة شغور المنصب وينوب عنه نائبه".

من جهته، أكد أمين المال السابق عبد الحليم صالحي في تصريح لـ "الشروق" بأنه استقال من النقابة "بعد حالة التعفن التي وصلت إليها الأجواء داخل بيت الناشرين".

أما الرئيس الجديد للنقابة فيصل هومة فأكد في تصريح لـ "الشروق" بأن "إسماعيل أمزيان رفض الامتثال لمطلب الناشرين، القاضي بتشكيل لجنة من أجل إثراء النقاش حول برنامج المهرجان الثقافي الإفريقي"، قبل أن يضيف "أمزيان كان مجبرا على الامتثال لهذا المطلب بصفته رئيسا للنقابة، ولا يمكن للناشرين أن يذهبوا فرادى، وإلا لما تم تشكيل النقابة، أما القطرة التي أفاضت الكأس فهي إعلان الوزيرة بأن 250 عنوان التي تقرر طبعها خلال المهرجان تم عرضها في إطار مهرجان أدب الشباب الذي كان أمزيان محافظا له، ولم يبلغ الناشرين خلال سنة كاملة بهذه المعلومة، في حين كان الناشرون ينتظرون تقديم مشاريعهم للوزارة طيلة السنة".

أما بشأن شرعية الانتخاب، فقد أكد فيصل هومة أن "الأمر قانوني وليس هناك حالة شغور، لأن المكتب نزع الشرعية من أمزيان بصفته الرئيس وليس كعضو في المكتب، كما أن التوكيل الذي منحه أمين المال، فأؤكد بأن هذا الأخير كان على علم بما قدم من أجله، طالما أنه كان حاضرا في الجمعية العامة".

ماسينيسا وعقيل يلهبان مدرجات تاموقادي

"الأميرة" تطير بجمهور تيمقاد في رحلة مجانية إلى الصين

بعثة الشروق إلى تيمقاد

ألهبت الفرقة الصينية للغناء والرقص"انجياني يتولن" مدرجات تيمقاد في رابع سهرة من عمر مهرجانها الدولي، أثناء تقديمها عرضا امتد على طول الفقرة الأولى من السهرة، تميز بأداء سبع فتيات لرقصات تركية، صينية، هندية وشرقية رفقة عازفَين، وشكلن برقصاتهن لوحة فنية رحلت بالحاضرين إلى عوالم ألف ليلة وليلة المليئة بالألوان والحكايات والرقص في فضاء لا نهاية له من السحر والخيال.

وتجاوب جمهور تيمقاد الذي رفض أن يكون مثل الأطرش في زفة الفرقة، حيث تفاعل مع الرقصات وراح يقدم عرضه على مدرجات المسرح. بعدها اعتلى الركح الفنان ماسينيسا ليزيد المدرجات التهابا بأدائه لأغنية "عين الكرمة" التي استهل بها فقرته الغنائية، وأغنية "تويزا.. تويزا" التي تتحدث عن ترك الشباب لبلادهم والهجرة إلى بلدان أخرى، ليختم بأغنية "البارود" من ألبومه الأخير، ووصلت

درجة التفاعل مع أغاني ماسينيسا إلى حد مطالبته بالبقاء على الركح، رغم صعود زكية محمد.

هذه الأخيرة، أدت مجموعة من الأغاني "سيدي نايل، ياللي ساكن قلبي، سلطان الروح" من جديدها و"حمامة" لأحمد وهبي، ثم غنت "جزائر يا بلادي"، ولكن الجمهور بدأ يفقد صبره وتعالت صيحات من بين الحاضرين تطالبها بالخروج ليعود ماسينيسا من جديد، ومع حلول الشاب عقيل استأنف الشباب حماسته وتفاعله وردد معه الأغاني التي أداها، لتتصاعد درجة تفاعل الجمهور مع دخول هواري الدوفان.

في دراسة قانونية صدرت عن دار"هومة"

وسيلة وزاني تحلّل وظيفة التوثيق

صدرت مؤخرا عن دار هومة دراسة قانونية تحليلية قدمتها الأستاذة وسيلة وزاني تحت عنوان "وظيفة التوثيق في النظام القانوني الجزائري". الكتاب شرح في 455 صفحة وظيفة ورسالة التوثيق، اعتمادا على معطيات علمية تأصيلية وتطبيقية ومنهجية وضعت العملية التوثيقية في الجزائر تحت المجهر، وحلّلت مختلف جوانبها وعناصرها، بهدف الوصول إلى آليات حمايتها من عدم الشرعية والفساد والإجرام وسائر الأخطار التي تحدق بها وتخلّ بأهدافها السامية أحيانا.

وعليه سعت الأستاذة وزاني إلى تمكين الدارسين والباحثين في هذا الحقل من دليل ومرشد مهني شامل للعلوم القانونية والقضائية بشكل عام وعملية التوثيق بشكل خاص.

خاصة وأن وسيلة وزاني الحاصلة على شهادة ليسانس في العلوم القانونية والإدارية وشهادة الكفاءة المهنية في المحاماة من جامعة الجزائر، لها عدة دراسات وبحوث قانونية وعقارية وبرلمانية منشورة في مجلات علمية وفكرية، وتشغل اليوم منصب محامية ورئيسة تحرير سابقة لمجلة "الموثق" المتخصصة في "قانون التوثيق".

● آسيا.ش

"نينيس الأمازيغية الصغيرة".. رحلة في التاريخ وأخرى في التراث

خرج إلى الأسواق مؤخرا كتاب "نينيس الأمازيغية الصغيرة" من تأليف فاطمة كريروش ومترجم إلى الأمازيغية من قبل أكلي قاسي منشط في إذاعة الصومام وأستاذ الأمازيغية بالثانوية التقنية ببجاية.

الكتاب يتضمن جزء بالفرنسية وجزء آخر بالأمازيغية، ويحكي مغامرات "نينيس" عبر عدة مناطق ودول منها "فرنسا، المغرب، وبلاد القبائل". نينيس تروي عبر الجزء الأول من الرواية مغامراتها في بلاد القبائل مستعرضة تقاليد وعادات أجدادها وفي الجزء المتعلق بأيام نينيس في مراكش، استحضر المؤلف الحكايات الأمازيغية القديمة، وعبرها اختار أن يوّحد رحلة البطلة في الحكايات الأمازيغية عبر شمال إفريقيا. الكتاب موجود حاليا في الأسواق وينتظر أن يتحوّل مستقبلا إلى سلسلة "نينيس".

● زهية.م

نشرة تاموقادي

□ إذا كان ماسينيسا قد رفض التحدث باللغة العربية، بالرغم من أنه يتقنها أيما إتقان، فإن زكية محمد رفضت الحديث مع الصحافيين، متحججة بما مفاده أن الصحافة الجزائرية "ناقصة" مصداقية، وأنها تُقَوِّلها ما لا تقول، كلما أدلت بحديث صحفي، ما اعتبر إهانة صريحة وقذف لا يمكن السكوت عنه في حق الصحافة الجزائرية، وأكثر من ذلك وصفت الصحافيين المتواجدين في كواليس المسرح ينتظرون الفنان عقيل بـ "الغاشي".

□ صفعة قوية تلقتها المسماة زكية محمد، على ركح مهرجان تيمقاد خلال فعاليات السهرة الرابعة على مرتين، الأولى عندما اعتلت الركح، وراحت تحيي الجمهور بقبلات على الهواء مباشرة، وهي التحية التي رد عنها الجمهور بالصفير و"العياط"، وعندما سألت الجماهير الغفيرة التي حضرت للاستمتاع بعروض الفرقة الصينية والشاب عقيل وماسينيسا، إن كان يحبها، فرد الجمهور بصوت "رجل واحد" يطالبها بمغادرة الركح فورا، إلا أن المعنية أثبتث أن"وجهها صحيح".

□ فضلت بعض العائلات الباتنية، مغادرة مدرجات المسرح الأثري، أمام "العري" الفاضح، الذي ظهرت به أنيقات الفرقة الصينية "أنجياني أيتولن" التي تعني الأميرة، وبالرغم من الأداء المتميز للشناوة على ركح تيمقاد، الذي لاقى تجاوبا مميزا من الجماهير، إلا أن تماديها في العري شكّل إحراجا كبيرا بالنسبة للعائلات المحافظة، لأن "الأميرة" أحدثث فتنة كبرى في المدرجات.

■ أعدها: ج. زقاري

كلام في سرك

ريم تعكوشت تغيب عن "مسخرة"

غابت الفنانة وعضو لجنة تحكيم الأفلام القصيرة ريم تعكوشت عن حضور فيلمها "مسخرة"، الذي تم عرضه بقاعة السينماتيك خارج المنافسة، للإشارة فإن ريم هي الفنانة الوحيدة التي تمثل الفيلم في مهرجان وهران، وكان من الواجب أن تحضر لتلتقي بالجمهور المعجب بفيلمها، لكن يبدو أن عادة الغياب هي سمة من سمات طاقم العمل ككل.

سوزان نجم الدين تتأخر عن السوري

شعرت النجمة السورية سوزان نجم الدين بحرج كبير عندما تزامن حضورها إلى قاعة السعادة مساء أول أمس، مع نهاية عرض الفيلم السوري "أيام الضجر"، حيث كان من المفروض أن يحضر كل عناصر الوفد السوري المشارك في الدورة لمشاهدة الفيلم، لكن سوزان تخلفت عن الموعد، ولا أحد يعرف لحد الآن سبب تخلفها..؟!.

منال سلامة أحست بالضجر في "أيام الضجر"

بمجرد انتهاء فيلم "أيام الضجر" في قاعة السعادة، علقت الفنانة المصرية منال سلامة قائلة "أوف..."، وكأنها أحست بالضجر خلال مشاهدة الفيلم الذي قاربت مدته الساعتين، في انتظار أن نعرف تعليق النجمة المصرية حين عرض بقية الأفلام؟

الكويت تمنع 10 مشاهد من "دكان شحاتة" ووهران تعرضه كاملا

علمت"الشروق" أن إدارة المهرجان ستعرض فيلم "دكان شحاتة" للمخرج خالد يوسف كاملا بدون حذف أي مشهد منه، علما أن ذلك يأتي موازاة مع قيام دولة الكويت بحذف 10 مشاهد كاملة، قامت بها الفنانة هيفاء وهبي، كما أن العرض بوهران سيكون بحضور المخرج، وبطلي الفيلم عمرو سعد وغادة عبد الرازق؟! .

● رصدها: قادة. ب

الفيفا ستؤهلهما في اجتماعها يوم الرابع أوت

مغني ويبدا لن يلعبا أمام الأورغواي

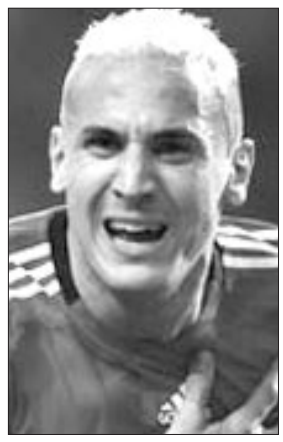

محمد.ن

كشف مصدر من الاتحادية الجزائرية لكرة القدم أن اللاعبين مراد مغني وحسان يبدا سيحضران إلى ملعب 5 جويلية الأولمبي كمتفرجين فقط في المواجهة الودية التي سيلعبها المنتخب الوطني ضد الأورغواي في الثاني عشر من الشهر المقبل.

وأضاف نفس المصدر أن الطاقم الفني والوطني وبعد التشاور مع رئيس الاتحادية الجزائرية لكرة القدم قررا عدم إدراج اسمي اللاعبين في قائمة اللاعبين الذين سيواجهون الأورغواي والاكتفاء بدعوتهما كضيفين فقط.

وكان عضو من الفاف قد استخرج أمس شهادة الجنسية للاعب مغني بعد أن استخرج شهادة ميلاد والده وجده.

وأنهت الفاف تجهيز ملفي اللاعبين يبدا ومغني، على أن توفد مبعوثا إلى سويسرا يوم الرابع من أوت المقبل لحضور اجتماع لجنة التأهيل والتي يرتقب أن ترسم التحاق اللاعبين بالمنتخب الوطني الجزائري.

سعدان غير متحمس لاستدعاء لحسن

وإن كان رابح سعدان ورئيس الفاف محمد روراوة جد مهتمين بتأهيل يبده ومغني فإنهما قد يغلقان الأبواب أمام مهدي لحسن الذي يكون حسب تصريحاته الأخيرة قد اقتنع باللعب للخضر.

وكان سعدان وروراوة قد تحادثا بعد مواجهة زامبيا واتفقا على عدم توجيه الدعوة مرة أخرى للحسن، خاصة وأنهما أحسا بعدم لامبالاة اللاعب بعد أن التقياه في اسبانيا، كما لم يفهما عزوفه عن استخراج جواز سفره الجزائري وعدم وفائه بوعده الخاص بزيارة الجزائر وحضور مواجهة الخضر أمام الفراعنة.

يزيد منصوري لـ الشروق:

"يبدا ومقني سيقدمان الإضافة... وجوابنا لرونار في رمضان"

الياس.ف

كشف قائد المنتخب الوطني يزيد منصوري في حوار خاص للشروق أن المونديال لم يعد بعيد المنال، مضيفا بأن وصول الخضر إلى نهائيات جنوب إفريقيا لن يكون أبدا مفاجأة.

وقال منصوري في رده على أسئلة الشروق أن المونديال أضحى بين أيدي اللاعبين دون الالتفات للفرق المنافسة.

وأوضح منصوري قائلا "المونديال بين أيدينا، علينا الفوز في المباراتين المقبلتين، وحينها لا يهمنا ما سيفعله المنتخب المصري ولا الزامبي، لأن مصيرنا بأيدينا".

قدوم مغني ويبده لن يعكر صفو المجموعة

وحول ما تردد من أنباء نتيجة حالة الانقسام الذي قد يحدث بعد استقدام الثنائي مغني ويبده، قال منصوري أن ذلك لا أساس له من الصحة، وتابع: "اعتقد أن الثنائي يملك مؤهلات كبيرة وسيقدم الإضافة للمنتخب، وكل من يستطيع أن يقدم الإضافة فمرحبا به، ولا اعتقد بأن وجودهما في المنتخب الحالي سيعكر صفو الأجواء السائدة".

حفظنا الدرس وسيناريو غينيا لن يتكرر

وعن المباراة الودية المرتقبة في 12 أوت المقبل أمام الأورغواي، قال محدثنا انه اختبار هام للخضر قبيل مواجهة زامبيا.

وخشية تكرر سيناريو غينيا حينما خسر الخضر بطاقة التأهل بعد مباراتين استعراضيتين أمام الأرجنتين والبرازيل، قال منصوري للشروق: "لا اعتقد أن السيناريو سيتكرر مرة أخرى، فالأمر مختلف تماما بعد أن حفظنا الدرس جيدا".

واستطرد: "الأمر مختلف تماما، نحن في وضع جيد، وطريق المونديال معبد للوصول إلى جنوب إفريقيا، كما أن مواجهة الأورغواي ستلعب قبل ثلاثة أسابيع من مواجهة زامبيا وهذا كاف للحفاظ على تركيز اللاعبين".

كما اعتبر لاعب لوريون الفرنسي أن التجربة الودية أمام الأورغواي ستكون مفيدة للاعبين الآخرين للاندماج في المجموعة وترسيخ فكرة المجموعة المتجانسة قبيل المواعيد الرسمية.

لرونار أن يتشدق بالفوز وموعدنا في رمضان

وعن التصريحات الأخيرة لمدرب زامبيا، الفرنسي هيرفي رونار، رد منصوري والذي تنحدر أصوله من مستغانم أن له الحق في الحديث كيفما شاء إلى غاية يوم المباراة.

وقال منصوري: "رونار يتحدث كثيرا ويتشدق بالفوز، لقد سبق وان أدلى بنفس التصريحات قبيل مباراة الذهاب، لكننا تمكنا من الفوز في زامبيا، والحديث عن مباراة الإياب سيكون فوق أرضية الميدان"، وأضاف: "نضرب موعدا لرونار في شهر رمضان والفرجة ستكون مضمونة حتما في سهرة رمضانية بملعب 5 جويلية".

لوريون عرض علي التجديد ولكني أدرس عروضا أجنبية

وكان منصوري قد شارك في ثاني مباراة ودية له مع فريق لوريون أول أمس أمام موناكو وانتهت بالتعادل، ولعب فيها قائد الخضر الشوط الثاني كاملا.. وقال منصوري عن هذه المباراة "انه اختبار جيد، لقد غابت الفعالية من جانبنا على الرغم من الفرص العديدة التي خلقناها، اما بالنسبة لي فأنا في تحسن مستمر، خاصة وان اللقاء جاء بعد عمل بدني شاق".. وتابع: "حقيقة لم أصل إلى "المستوى المطلوب، لكن اعتقد بأني سأكون في أفضل حال في القريب العاجل".. وفيما إذا كان ذلك يعني بقاءه في فريق لوريون، قال منصوري: "لقد عرضوا علي التجديد لموسم إضافي، لكني أدرس جيدا العروض التي وصلتني من أندية أجنبية وسأقرر في الموعد المحدد".. ورفض منصوري الكشف عن الوجهة المقبل،ة ولا عن أسماء الأندية التي طلبت خدماته، مشيرا إلى أن احتمال تغيير الأجواء يبقى وارد، مثلما يحتمل تمديد عقده في فريق لوريون.

ياسين بزاز لـ الشروق:

"مواجهة الأورغواي اختبار جيد لنا قبل ملاقاة زامبيا"

يرى لاعب المنتخب الوطني ياسين بزاز بأن مواجهة منتخب الأورغواي في 12 أوت من شهر أوت المقبل خير اختبار للخضر قبل المواجهة المقبلة مع المنتخب الزامبي برسم تصفيات كأسي العالم وإفريقيا 2010.

وقال بزاز في اتصال هاتفي مع الشروق أمس بأن الخضر سيستفيدون كثيرا من من مواجهة رفقاء فورلان: "اللعب أمام منتخب من العيار الثقيل كالأورغواي، هو اختبار حقيقي لقدراتنا، خاصة وان جل لاعبيه ينشطون في أقوى البطولات الأوروبية على غرار اسبانيا وهولندا". واسترسل بزاز: "قبل مباراة الأوروغواي سنكون في نهاية مرحلة التحضيرات للموسم الجديد، ومن المفيد لنا أن نجتمع ونلعب مباراة ودية مع منتخب قوي من أمريكا اللاتينية قبل الموعد الهام أمام زامبيا في 05 سبتمبر المقبل".

وأوضح محدثنا بأنه يتمنى أن لا يتكرر معه سيناريو الموسم الفارط، أين عانى من بعض الإصابات، ويكون أكثر جاهزية: "أتمنى أن يكون جل زملائي في المنتخب في لياقة جيدة، لنواصل تحقيق نتائج طيبة خلال المرحلة الأخيرة من تصفيات كأسي العالم وإفريقيا 2010، وتحقيق حلم التأهل للمونديال".

وللإشارة فقد تعادل نادي سترازبورغ الذي يلعب له الدولي الجزائري بزاز بهدف لمثله مساء أمس الأول مع نادي كالشرو الألماني في مواجهة ودية.

ب.وهاب

هال سيتي الإنجليزي مهتم ببلحاج

يوجد نذير بلحاج الظهير الأيسر الجزائري لنادي بورتسموث الإنجليزي في طريقه للانضمام لنادي هال سيتي الذي يلعب في الدرجة الإنجليزية الأولى حسب ما أشارت إليه عدد من التقارير الصحفية الإنجليزية أمس.. فقد أوضحت هذه المصادر أن نادي هال سيتي أبدى رغبته في التعاقد مع المدافع الدولي الجزائري، وأنه من الممكن جدا أن يقوم بول هارت المناجير العام في بورتسموث بتسريحه نظرا لحاجة النادي للأموال، لاسيما وأن الجميع في هذا النادي يتحدث عن تغييرات جذرية يسعى المالك الجديد للنادي القيام بها على مستوى التشكيلة.

صابر.ل

سيلتا فيغو يشترط 2 مليون أورو لإعارته

غيلاس في الطريق الصحيح نحو تينيريفي

يبدو أن نادي نادي تينيريفي الإسباني مصر على التعاقد مع كمال فتحي غيلاس قلب هجوم نادي سيلتا فيغو، حيث أشارت الصحف الإسبانية الصادرة أمس عن شبه اتفاق حصل بين مسيري الفريقين الإسبانيين.. وكشفت تقارير صحفية إسبانية أمس أن نادي سيلتا فيغو الذي يلعب له المهاجم الدولي الجزائري خفض من مطالبه المالية، فبعد أن كان يطالب بـ3 مليون أورو كشرط جزائي لفسخ العقد الذي يربطه باللاعب والسماح له بتغيير الأجواء، أكدت ذات المصادر أنه وضع مبلغ 2 مليون أورو نظير تسريحه.

وأوضحت ذات المصادر أن غيلاس سيتمكن من تحقيق رغبته في الالتحاق بأحد أندية الليغا الإسبانية، مشيرة إلى أن إدارة تينيريفي قادرة على الاستجابة لهذا المطلب بعد ان سبق وأن رفضت دفع 3 مليون أورو للحصول على نفس اللاعب.

وكان غيلاس قد عبر عن رغبته في اللعب لصالح أحد نوادي الدرجة الأولى الإسبانية، لكن مبلغ الـ3 مليون أورو الذي اشترطه فريقه حال دون ذلك، لكنه تراجع وخفض من مطالبه وهذا بسبب الأزمة المالية التي يعاني منها الفريق، والتي قد تدفعه للتخلي عن قلب هجومه.

صابر.ل

حكار يبدع في أول حصة تدريبية

شبيرة وزموشي يتبادلان اللكمات والشتائم

عرفت الحصة التدريبية التي أجراها اتحاد البليدة مساء أول أمس السبت في تربصه القائم بحمام بورقيبة التونسية مهزلة جديدة بطلاها هذه المرة المدافعان شبيرة وزموشي اللذان أظهرا قدرة كبيرة في إجادة رياضة الملاكمة محولين أنظار كل المتتبعين في الملعب. ولم يتوقف الأمر عند اللكمات في الوجه، بل استمر إلى تبادل البصاق والشتائم البذيئة إلى غاية تدخل المدرب فيرناندیز واللاعبين لتهدأ الأمور مؤقتا.

إندفاع في التدريب تحول الى حلبة ملاكمة

تعود قصة الاشتباك بين شبيرة وزموشي إلى تدخل الأخير على الأول في عملية نزع للكرة، وهو ما لم يتقبله شبيرة الذي بصق على رفيقه، ليرد عليه الثاني بالمثل في عملية صبيانية ليحدث الاحتكاك القوي، ثم لكمات متفرقة تتبعها شتائم بذيئة.

ثاني حالة لا انضباط في عشرة أيام

تعد "مهزلة شبيرة وزموشي" الثانية في التربص الذي يجريه اتحاد البليدة بحمام بورقيبة في تونس، حيث سبقها قبل ذلك اشتباك شبيرة وبومسونغ، وان كانت الحادثة الأخيرة تطلبت حضور رئيس النادي، فإن ما وقع أول أمس وجب التعامل معه بحزم.

فيرناندیز: "أعدكم بعقوبة لن تخطر على بالكم"

بغية تفادي فلتان الأوضاع، سارع المدرب البرتغالي إلى توقيف الحصة لفترة قصيرة، منتقدا ما وقع بشدة ومتعهدا بتسليط عقوبة كبيرة على اللاعبين: "الأمور لن تسير مثلما وقع في الحادثة الأولى، بل سأعد تقريرا مفصلا إلى رئيس النادي وسأقترح عقوبة خاصة جدا ستثير استغراب الجميع".

"تعاملت معكم بهدوء، لكني سأغير طريقتي"

واعترف المدرب البرتغالي لاتحاد البليدة بتعامله اللين مع اللاعبين، لكنه تعهد بتغيير طريقة التعامل جذريا في الأيام المقبلة: "لن تسير الأمور مثلما هي عليه الآن، كنت اعتقد أنني مع لاعبين ناضجين، لكنني تأكدت أن البعض أطفال صغار يجب التعامل معهم بحزم"، مضيفا: "هذه ثاني حالة لا انضباط، لكنها ستكون الأخيرة". هذا وكان زعيم قد طالب مدربه لدى وصوله لتونس بضرورة التعامل بحزم مع اللاعبين.

حكار يبهر ويذكر الجميع بأوليفيرا

خاض أول أمس المغترب الجديد في اتحاد البليدة ناصر حكار أولى تدريباته مع المجموعة، مظهرا إمكانات كبيرة جعلت كل الأنظار توجه إليه، خاصة في طريقة مراقبة الكرة والقذف باليسرى، وبدا أن البليدة استقدمت نجما حقيقيا قد يعيد صورة البرازيلي أوليفيرا.

بومعرافي يغادر التربص

غادر اللاعب بومعرافي أمس تربص اتحاد البليدة عائدا إلى الجزائر بعد أن تم تسريحه من الطاقم الفني الذي عبر عن عدم إعجابه به، مؤكدا أن اللاعب لا يمكنه حجز مكانة مع التشكيلة، في الوقت الذي يكون نقراش قد التحق أمس مثلما وعد به اداراة النادي التي ترغب في إنهاء الأمور بشكل سريع تنفيدا لرغبة الطاقم الفني.

أوسعد تعاوده الإصابة وسيجري عملية جراحية

مثلما كان متوقعا، لن يكون بإمكان المدافع الأيمن أوسعد المشاركة مع فريقه في الجولات الأولى من البطولة، وهذا بعد أن عاودته الإصابة مجددا. وتقرر إجراءه لعملية جراحية لنزع الغضروف فور العودة الى الجزائر لإنهاء الآلام التي تلازمه مع كل حصة تدريب.

فريد طويل معجب بالبليدة

ابدى اللاعب الأسبق للبليدة فريد طويل إعجابه بالتشكيلة البليدية، مؤكدا أن المجموعة تظهر عليها مقومات النجاح، خاصة وان معظمها شباب طموح، مشيدا باختيار الطاقم المسير لمدرب اجنبي كبير في قيمة فيرناندیز.

الشلف تتعادل سلبا مع منزل بورقيبة

زاوي يعود ويسعد صايب ومشكلة الهجوم تتواصل

تعادلت أول أمس جمعية الشلف سلبيا مع منزل بورقيبة "الدرجة الثانية" في المباراة التي احتضنتها مدينة ماطر.

وقدم أشبال صايب مستوى ايجابيا لاسيما على مستوى الدفاع والوسط، فيما يبقى الخط الأمامي مشكلا قائما في المباريات الودية، وهو الأمر الذي يبحث فيه الطاقم الفني عن بدائل قبل الشروع في المنافسة في السادس من أوت المقبل.

زاوي يشارك بعد غياب طويل

حملت مباراة بورقيبة خبرا سارا لمحبي النادي وهذا بعودة سمير زاوي الى اللعب بعد فترة غياب عن المباريات الأربع السابقة. وأقحم صايب لاعبه في المرحلة الثانية التي أعطت أكثر استقرارا للدفاع، ولم يكن منتظرا أن يشارك مدافع المنتخب الوطني بعد الإصابة التي قيل أنها أنهت تربصه، إلا أن رغبة ابن عين بوسيف في المشاركة بعد إحساسه بالراحة جعلت الطاقم الطبي يمنح له الضوء الأخضر للعودة. وشكلت عودة زاوي سعادة لمدربه صايب الذي بدا أكثر ثقة.

الإصابة تمنع بوخاري وسوداني وبول من المشاركة

عكس زاوي فإن المباراة عرفت غياب ثلاثة من لاعبي الجمعية ويتعلق الأمر ببوخاري وبول وسوداني بداعي الإصابة. وإذا كان الثنائي الأول بإمكانه العودة في اللقاء الودي ضد شباب قسنطينة، فإن الأخير لن يتمكن من اللعب الى غاية شهر أكتوبر وسيجري عملية جراحية فور العودة للجزائر، أين سيخضع للفحص في السادس من أوت.

الشلف تلتقي السياسي غدا في آخر مواجهة

تخوض الجمعية مساء الغد - الساعة الخامسة - آخر مواجهة ودية لها في التربص - السادسة في المجموع - ودلك بلقائها شباب قسنطينة بالمركب الرياضي لعين الدراهم، وسيقحم الطاقم الفني التشكيلة الأساسية التي سيشارك بها في اول لقاء رسمي من البطولة الوطنية، وستغادر الجمعية تونس صباح الأربعاء.

لونيسي يكشف عن طموح الصعود

المدية تصل عين الدراهم وأربع مواجهات ودية في البرنامج

يصل اليوم فريق أولمبي المدية "قسم ماين الرابطات" إلى منطقة عين دراهم الحدودية، وهذا لإجراء تربصا تحضيريا، يدوم عشرة أيام، سيكون فيه التركيز على العمل البدني من أجل الوصول إلى ريتم عالي حسب مدربها. وبدا لاعبي الأولمبي على ثقة من تحقيق هدف الصعود في قسم يضم ثلاثة أفواج يتيح لمجموعة من النوادي الصعود.

أربع مواجهات في عشرة أيام

وضع الطاقم الفني لأولمبي المدية، برنامجا تدريبيا يرتكز على التحضير البدني بشكل أساسي، مع خوض أربع مواجهات ودية في العشرة أيام التي سيمكث فيها بعين الدراهم، وإن لم يتم التعرف على هوية المنافسين، بشكل نهائي، إلا أن أسماء فرق سعيدة، سكيكدة، وشباب قسنطينة في القائمة مع إمكانية مواجهة فريق من الدرجة الثانية التونسية.

لونيسي "لا بديل عن الصعود للقسم الثاني"

كشف مدرب الأولمبي الذي ساهم بشكل وافر في صعود النادي، لما بين الرابطات عن طموح نادي التيطري، في مواصلة المسار وتحقيق ثاني صعود على التوالي، سيما مع القانون الجديد للفاف، الذي سيمنح فرصا قوية لعدة نوادي في تحقيق الصعود. وأبرز لونيسي توفر الأولمبي على مجموعة في المستوى بإمكانها أن تحقق الهدف المسطر

شباب قسنطينة

طويل وبلغماري في برنامج تدريبي خاص

باشر أول أمس ثنائي الهجوم الجديد لشباب قسنطينة فريد طويل والصافي بلغماري تدريباتهما مع الفريق وذلك وفق برنامج خاص مقدم من الطاقم الفني الذي ابدي ارتياحه لقدومهما، مؤكدا ان خبرتهما ستمنح اضافة قوية للشباب الباحث عن تأشيرة الصعود للقسم الأول.

طويل: "أنا جاهز لأنني لم أتوقف عن التدريب في فنلندا"

كشف فريد طويل للشروق عن عدم حاجته لبرنامج خاص للوصول الى ريتم المجموعة، مؤكدا انه يتواجد في لياقة بدنية عالية بالنظر لعدم توقفه عن التدريبات في فنلندا، أين خاض مرحلة الذهاب هناك، مضيفا أن إمضاءه للشباب سيكون تجربة مميزة.

بلغوماري: "مع طويل سنزلزل دفاع المنافسين"

من جهته، قال الصافي بلغوماري ان وجوده الى جانب فريد طويل في فريق واحد سيعطي الدفع القوي للهجوم، مؤكدا ان وجود رأسي حربة في تشكيلة اساسية واحدة لن يطرح أي إشكال، بل سيخلق صعوبات كبيرة لدفاع المنافسين، متعهدا بتسجيل الأهداف للعودة الى مستواه.

كأس شمال إفريقيا للأندية

وفاق سطيف يواجه الرجاء البيضاوي وبلوزداد يباري الصفاقسي التونسي

تعرف فريقا وفاق سطيف وشباب بلوزداد على منافسيهما في كأس شمال إفريقيا للأندية البطلة وحاملة للكأس.

وسيواجه فريق وفاق سطيف في مباراة الذهاب لدور نصف النهائي لكأس شمال إفريقيا للأندية البطلة، الرجاء البيضاوي المغربي، فيما يتقابل الترجي التونسي المشارك في نفس الدورة مع الفائز في المباراة الفاصلة بين الاتحاد الليبي والإسماعيلي المصري.. أما شباب بلوزداد فيستقبل نادي الصفاقسي التونسي في ذهاب نصف نهائي كأس شمال إفريقيا للأندية الفائزة بالكؤوس، ويتقابل الجيش الملكي المغربي مع الفائز في المواجهة الفاصلة بين الترسانة الليبي والزمالك المصري.. وللعلم فإن مواجهات الذهاب لنصف النهائي للمنافستين، ستلعبان ما بين 23 أو 24 أو 25 سبتمبر المقبل، فيما برمجة مباريات الإياب بين 23 و 24 نوفمبر. أما مباراتي الذهاب للنهائيين فستلعبان بين 10 أو11أو12 أو13 ديسمبر القادم، والعودة ستكون بين 24 أو25 أو26 أو27 من نفس الشهر.. هذا وفي حالة تأهل وفاق سطيف وشباب بلوزداد إلى النهائي فإنهما سيستقبلان ضيفيهما بالجزائر في لقاء العودة.

وللإشارة، فإن شباب بلوزداد ووفاق سطيف، يشاركان لأول مرة في هذه المنافسة بعد أن شاركت كل من شبيبة القبائل وشبيبة بجاية في الدورة الأولى التي أقيمت الموسم الماضي.

ب.وهاب

في ثاني مباراة ودية يلعبها الفريق بالجزائر

النصرية تنهزم وديا أمام عين تيموشنت

انهزمت تشكيلة نصر حسين داي في ثاني مباراة ودية تلعبها خلال فترة تربصها الثاني الذي تجريه في مدينة عين تيموشنت، حيث انتهت المواجهة التي جمعتها بنادي الشباب الرياضي المحلي بنتيجة هدف دون مقابل.. وبالرغم من الهزيمة، إلا أن مسيري النصرية أبدوا حماسهم الكبير وتفاؤلهم بمستقبل فريقهم، حيث أكدوا ان اللاعبين الذين تم استقدامهم سيكون لهم شأن في بطولة الموسم القادم، مؤكدين أن معالم التشكيلة الأساسية ستظهر بعد نهاية التربص الحالي، أي بعد المباريات الودية الثلاث التي سيلعبها الفريق اليوم، غدا وبعد غد أمام كل من وداد تلمسان، مولودية وهران وترجي مستغانم.. من جهة أخرى، يواصل مسيرو النصرية سعيهم في محاولة للحصول على الضوء الأخضر للاستقبال في ملعب زيوي، حيث أن الجميع في حسين داي يرفض العودة للاستقبال في القبة، كما ان السلطات المحلية رفضت استضافة الفريق في ملعب 20 أوت.

صابر.ل

الرابطة الوطنية تكيف البطولة مع نهاية الأسبوع الجديدة

سيتم تكييف رزنامة بطولتي القسمين الوطنيين الأول والثاني مع تغيير نهاية الأسبوع، حسبما أكدته الرابطة الوطنية لكرة القدم على موقعها الإلكتروني.. وستلعب مباريات البطولة الوطنية يومي الجمعة والسبت عوض الخميس والجمعة، حيث تم تأخير جميع مباريات القسمين الأول والثاني بـ24 ساعة، أي أن مباريات القسم الأول ستلعب أيام الجمعة، فيما ستلعب جولات القسم الوطني الثاني أيام السبت.

ص.ل

في ثاني لقاء ودي بين الفريقين

سعيدة تقصف بن طلحة بثلاثية

حققت مولودية سعيدة أول أمس انتصارا باهرا على وداد بن طلحة بعد أن قصفته بثلاثية كاملة في ثاني لقاء يجمعهما على مدار ثلاثة أيام، المواجهة الأولى انتهت بتفوق بن طلحة بهدف يتيم. وأدرج الطاقم الفني لسعيدة تشكيلته المثالية، فيما لعب افتسان بالتشكيلة الاحتياطية مدعمة ببعض العناصر الأساسية وتميزت المرحلة الأولى بسيطرة مطلقة للسعيدين الذين صالوا وجالوا وتمكنوا من تسجيل ثنائية عبر اللاعب الجديد عياش بلعواد العائد من اصابة بليغة ابعدته عن الملاعب لمدة طويلة.

... وتلتقي عنابة غدا في ثالث لقاء ودي

تجري مولودية سعيدة مساء الغد بعين الدراهم ثالث لقاء ودي لها في البرنامج وذلك بمواجهة اتحاد عنابة الذي ستكون المباراة خاتمة التربص الناجح حسب عمراني، وسيقحم لطرش تشكيلته التي واجهت بن طلحة وهذا من اجل البحث عن أكثر تنسيق بين اللاعبين.

بن طلحة تعود وبلحول يضيف القاضية

حاول فريق الوداد العودة في النتيجة إلا أن إرادة سعيدة خلقت الفارق في النهاية بعد أن تمكن بلحول من اضافة الهدف الثالث الذي قضى فيه على كل طموح للتعديل، وبدا مدرب سعيدة في قمة السعادة بعد ان تمكنت تشكيلته من تطبيق تعليماته على حد تعبيره.

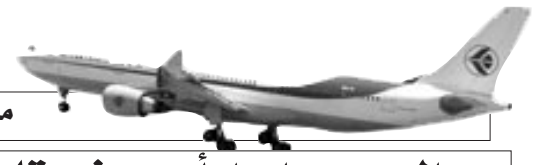

مبعوث الشروق إلى بولونيا: رشيد. ف

العميد واجه أمس فريقا من الدرجة الرابعة

آلان ميشال يبحث عن مباريات ودية بأي ثمن

لم يعد لمدرب مولودية الجزائر ألان ميشال في الأيام الأخيرة لتربص فيسوا من هم سوى العثور على منافسين للعب أكبر عدد من المباريات الودية قبل العودة إلى الجزائر هذا الخميس، ذلك أنه مقتنع بأن المجموعة التي بين يديه بحاجة لمزيد من الاحتكاك إذا ما أرادت الانطلاقة بقوة في مباريات البطولة الوطنية.

ولم يعد يهم المشرف الأول على العارضة الفنية العاصمية حجم المنافس بقدر الدرجة التي ينتمي إليها بقدر ما يهمه إجراء مثل هذه المواعيد التطبيقية على الرغم من اتضاح رؤيته بخصوص التشكيلة الأساسية التي سيبدأ بها الموسم الجديد.

ولعل ما يؤكد هذا الانطباع الضغوط التي ما انفك يمارسها ألان ميشال على المناجير الذي تكفل بتنظيم هذا التربص، حتى أن هذا الأخير وجد نفسه مجبرا على طلب ملاقاة فريق من الدرجة الرابعة البولونية حيث تنقلت التشكيلة العاصمية صباح أمس الأحد إلى مدينة بستفينا التي ينتمي إليها المنافس، ليكون الموعد هو الرابع من نوعه لأصحاب الزي الأخضر منذ انطلاق التربص الحالي.

ويعلل المدرب الفرنسي رغبته الجامحة في الظفر بأكبر عدد من المقابلات الودية بالعدد الهائل من اللاعبين الذين وضعوا تحت تصرفه والذين هم بحاجة إلى المنافسة حتى يكونوا جاهزين هم أيضا لأي طارئ، خاصة وأن ميشال يعمل دائما بمبدأ لا شيء يعوض المنافسة الرسمية، أو هكذا يظل يردد الرجل، قاعدة ينوي التقني الفرنسي الاعتماد عليها أيضا طيلة الموسم القادم، إذا ما كتب له طبعا الاستمرار في مهمته، مثلما يعترف شخصيا إنطلاقا من القاعدة التي تقول أن أفضل صديق للمدرب هو نتائجه.

مقابلات تطبيقية أسبوعية للاحتياطيين بالعاصمة

وأسر لنا ميشال في هذا السياق بأن الكم الهائل من لاعبيه الشبان الذين يظهرون إمكانات لا بأس بها في التدريبات وفي المباريات الودية التي لعبت لحد الآن، لا يمكنهم الاكتفاء بالحصص التدريبية فقط عند عودتهم إلى الجزائر، علما أن حظوظ أغلبيتهم في الاشتراك في المباريات الرسمية ضئيلة، ما يتوجب على الطاقم الفني حسن التصرف معهم حتى لا يفقدوا قدراتهم التنافسية، وهو الأمر الذي يدفع المدرب الفرنسي للتفكير من الآن في برمجة مباريات ودية لشبانه مرة كل أسبوع موازاة مع المنافسة الرسمية.

اللاعبون يجمعون:

"المولودية ستلعب الأدوار الأولى لو سلمت من المشاكل المالية"

تزداد يوما بعد يوم قناعة لاعبي مولودية الجزائر بإمكانية رفع التحدي أمام المرشحين الرئيسيين للعب ورقة اللقب وفي مقدمتهم وفاق سطيف، سيما بعد المردود الجيد الذي ما انفكوا يقدمونه في المباريات الودية التي يخوضونها هنا ببولونيا.

ولعل الذي يزيد في قناعة العاصميين بقدرتهم على مراجعة طموحاتهم، هو تألق العديد من اللاعبين الذين يريدون البرهنة على إمكاناتهم ونيل ثقة المدرب ألان ميشال. ورغم حدة التنافس بين هؤلاء اللاعبين فإن واقع حالهم يقول إنه لا يهم من يدخل في التشكيلة الأساسية بقدر ما يهم الفوز ودفع الفريق إلى المراتب الأولى، في خطوة حاسمة لفرض القطيعة مع الماضي.

هذا الهدف الذي هو أيضا الطموح الأول للقاعدة العريضة من الأنصار تعترضه بعض العراقيل التي بدأت مؤشراتها تظهر في الأفق من الآن، ولعل أهمها العامل المالي، أو لنقل المشكل القديم الجديد الذي ما انفك يؤرق اللاعبين، وهو ما استخلصناه من حديثهم إلينا، حيث يجمع كلهم على أن الوتيرة التي تجري بها التحضيرات للموسم الجديد تدفع فعلا للتفاؤل: "لا شيء بمقدوره توقيف مسيرتنا في الموسم الجديد بالنظر إلى جدية العمل الذي نحن بصدد القيام به، لكن الإشكال الوحيد الذي قد يعترضنا، ويؤرقنا أكثر، هو قدرة المسيرين في تجاوز الإشكال المالي الذي غالبا ما أفسد حسابات الفريق، فستكون خسارة كبيرة أن تذهب مجهوداتنا أدراج الرياح، سيما وأن جميع اللاعبين يتركون الانطباع بأن الإرادة كبيرة في قول كلمتنا الموسم القادم"، صرح يقول أحد اللاعبين.

ولعل الامتحان الأول الذي سيواجه الإدارة العاصمية في هذا المجال هو ذلك الذي سيقابلها فور عودة فريقها من الأراضي البولونية في نهاية الأسبوع القادم، عندما سيطالب اللاعبون المغتربون الثلاثة، إضافة إلى بابوش وبوقاش، وآلان ميشال بمستحقاتهم.

قبل ثلاثة أيام عن نهاية تربص فيسوا

طموحات العاصميين تتعزز

إذا كانت الفعالية قد غابت في المباراة الودية الثانية للمولودية ضد فريق روش كوركوف من الدرجة الأولى البولونية حيث أحصى المدرب المساعد ما لا يقل عن 13 فرصة ضائعة أمام المرمى المنافس بما في ذلك ضربة جزاء، فإن الأمور كانت مختلفة عشية أمس الأول في اللقاء الودي الثالث أمام نادي دونا كانيافاك من الدرجة الثانية المجرية.

ولعل في صحوة الهجوم العاصمي بالمناسبة ما أثلج صدر المدرب ألان ميشال وكل الطاقم الفني، حيث تمكن رفقاء بابوش من إقناع الحاضرين بأداء في المستوى ممزوجا بالفعالية المطلوبة مثلما تدل عليه الأهداف الثلاثة التي دخلت شباك المنافس المجري.

وبغض النظر عن نتيجة هذه المباراة لأن الموعد تطبيقي لا غير، فإن أعضاء العارضة الفنية لأبناء باب الوادي استخلصوا الكثير من الملاحظات الإيجابية، لعل أهمها كما ذكرنا، عودة الفعالية إلى الهجوم العاصمي رغم غياب المهاجم المغترب الجديد مجيد بوعبد الله، الذي فضل المدرب إراحته تحسبا لمباراة أمس ضد ناد بولوني من الدرجة الرابعة.

ورغم أن المنافس المجري لم يظهر إمكانات كبيرة، فإن الملاحظة الرئيسية التي تظهر للعيان منذ الوهلة الأولى أن العمل المقام في التدريبات من أجل خلق الانسجام بين العناصر القديمة والجديدة، بمن في ذلك التي تم ترقيتها إلى الفريق الأول، قد بدأ يعطي ثماره، وهو ما يجعل المدرب الفرنسي يفتخر بلاعبيه الذين بدأوا يتكيفون مع طريقة اللعب المقترحة عليهم والمبنية أساسا على الضغط على المنافس في منطقته، وهو ما يشدد عليه المسؤول الفني على العارضة الفنية للمولودية في كل مرة.

كل ذلك يدفع ألان ميشال اليوم إلى التأكيد بأنه متفائل بمشوار جيد لفريقه في الموسم الجديد، حيث وقبل ثلاثة أيام عن نهاية معسكر فيسوا تزداد قناعة التقني الفرنسي بجدية العمل المنجز لحد الآن، بل أنه يذهب للتصريح بأن الوتيرة التي يعمل بها فريقه تجعله بالتأكيد جاهزا لمباشرة المنافسة الرسمية بقوة، كلام يسيل بالتأكيد لعاب الأنصار الكثيرين للنادي العاصمي العريق الذين يغذون في كل صائفة أنفسهم بأمل التألق واسترجاع أمجاد الماضي قبل أن تصطدم آمالهم في أغلب الأحيان بواقع مر تتقاذفه الصراعات غير المنتهية حول دفة الحكم في الفريق.

م. الجزائر 9 أ. بتسفينا 0

الإحتياطيون ينتفضون

ضرب فريق مولودية الجزائر بقوة أمس للمرة الثانية على التوالي عندما سجل تسعة أهداف كاملة في مرمى النادي البولوني الصغير باتسفينا المنتمي إلى بطولة الدرجة الرابعة حيث أمطر شباكه بتسعة أهداف كاملة، كانت حصة الأسد فيها للمتألق بومشرة صاحب رباعية في الوقت الذي سجل فيه كل من بلخير وحمرات ثنائية لكل واحد منهما، أما الهدف الأخير فكان من نصيب كودري.

وعمد مدرب المولودية ألان ميشال إلى إقحام تشكيلة شابة مغايرة تماما لتلك التي ينوي الاعتماد عليها في المباراة الأولى ضد اتحاد عنابة، حيث أبان زملاء عمرون بالمناسبة عن إمكانيات لا بأس بها، على الرغم من أن المنافس بدا ضعيفا جدا باعتراف المشرف التقني الأول على العميد شخصيا، الذي قال بصريح العبارة أن ما كان يهمه أكثر أن يمنح هؤلاء الشبان الفرصة للعب أكبر وقت ممكن حتى يرفع من حجم جاهزيتهم للمنافسة الرسمية، ويبدو بأنه مقتنع إلى حد كبير من إمكانياتهم

بعد تألقه في المباريات الودية

بومشرة يخلط حسابات الطاقم الفني

رغم أن الطاقم الفني للعميد بقيادة ألان ميشال قد حسم من الآن في أمر التشكيلة الأساسية التي سيبدأ بها الموسم الجديد، إلا أن بعض اللاعبين يتنافسون من أجل الظفر بمكانة أساسية في التشكيلة ويصرون على خلط حسابات المدرب.

ويتواجد سليم بومشرة في مقدمة هؤلاء اللاعبين حيث ما انفك يظهر إمكانات كبيرة تسمح له بالتطلع للظفر بمكانة أساسية مع التشكيلة العاصمية، بشهادة التقني الفرنسي نفسه.

وجاءت المقابلة التطبيقية الثالثة التي أجراها العاصميون أول أمس بمركز تحضيرهم بفيسوا لتؤكد على النوايا القوية لابن الباهية في فرض نفسه بعد الأداء الجيد الذي قدمه ضد المجريين عندما تم إقحامه في الشوط الثاني من المباراة.

وأكثر من ذلك، فإن المحرك والهداف السابق لجمعية وهران تألق بتسجيله لهدف في غاية الروعة عن طريق مخالفة جانبية، ناهيك عن تمريراته الدقيقة وتوغلاته الخطيرة داخل الدفاع المنافس.

كل ذلك يضع المدرب ألان ميشال في ورطة قبل أقل من عشرة أيام عن المباراة الأولى برسم النسخة الجديدة للبطولة الوطنية، خاصة وأنه (أي المدرب) لن يمكنه التضحية بالمغترب الجديد عبد المالك مقداد الذي يراهن عليه في قيادة الحملات الهجومية، فيما سيدفع ببابوش إلى الجهة اليسرى من وسط الميدان، وهو المنصب الذي كان بمقدور بومشرة شغله لو لم تجبر القوانين الجديدة للاتحادية إقحام لاعب على الأقل من الأواسط في التشكيلة الأساسية، وهو ما يفسر تغيير ميشال لمنصب بابوش من أجل السماح لبدبودة بشغل الجهة اليسرى من الدفاع.

بعد أن كانا أساسيان في النصرية

خديس وعطفان خارج الحسابات مؤقتا

لا يبدو أن اللاعبين القادمين من نصر حسين داي، سيد احمد خديس وبلال عطفان، سيكون لهما مكانان في حسابات المدرب الفرنسي ألان ميشال، وهي الحقيقة التي بدأ يقف عليها اللاعبان نفسيهما، حيث غالبا ما يقحمهما التقني الفرنسي مع تشكيلته الثانية ضمن كل المباريات الودية التي أقيمت لحد الآن.

ويعترف المدرب شخصيا بصعوبة الاعتماد على الركيزتين السابقتين للنصرية بسبب تواجد لاعبين أفضل منهما في مركزيهما، ولو أنه لا يتردد في مدح سلوكهما منذ التحاقهما بالتدريبات حيث يبديان، على حد قوله، احترافا كبيرا في التعامل مع التمارين المقترحة عليهما وبقية زملائهما في الحصص التدريبية، لكن الذي يؤاخذه ميشال على خديس ثقل حركته في وسط الدفاع، ما يدفعه للتفكير من الآن في تغيير منصبه، ولو أنه لم يرد الكشف عن المركز الجديد الذي يراه مناسبا للقائد السابق لتشكيلة حسين داي، في الوقت الذي يضع فيه زميله عطفان في المقام الثالث بعد مقداد وبومشرة في قيادة أوركسترا المولودية.

عن أبي هريرة رضي الله عنه أن رسول الله صلى الله عليه وسلم قال: "ألا أدلكم على ما يمحو الله به الخطايا، ويرفع به الدرجات؟" قالوا بلى يا رسول الله. قال: "إسباغ الوضوء على المكاره، وكثرة الخطا إلى المساجد، وانتظار الصلاة بعد الصلاة، فذلكم الرباط، فذلكم الرباط". (رواه مسلم)

1,5 كلغ من الكيف داخل مركبة لتوزيع الخبز بالبويرة

أدانت محكمة البويرة المدعو (ب. ن) و (س.ن) بـ 12 سنة سجنا نافذا، وغرامة مالية قدرت بـ 100 ألف دج، بتهمة حيازة المخدرات واستهلاكها والمتاجرة بها، وقد تم ضبط لدى المتهمين 1,5 كلغ من الكيف. وحسب محضر الضبطية القضائية فإنه وبتاريخ 04/ 05/ 09 وعند الحاجز الثابت عند المخرج الجنوبي لمدينة البويرة تم توقيف سيارة من نوع رونو ماستر على متنها شخصين، وتحمل صناديق الخبز على خلفية أن المتهم الرئيسي، يقوم بتوزيع الخبز على المحلات والمطعام وعند تفتيش المركبة تم العثور على الكمية المقدر بـ1 كلغ ونصف من الكيف، مخبأة في كيس بلاستيكي أسود، وعند استجواب المتهمين أمام قاضي التحقيق أنكرا التهم المنسوبة إليهما واعترفا بالاستهلاك فقط، الا أن أحد المتهمين اعترف أن المتهم الرئيسي كان على اتصال مع المدعو توفيق وهو من مدينة أقبو (ولاية بجاية)، وضرب له موعدا بمحاذاة الطريق الوطني رقم 05 بأولاد بوشية، وسلمه السلعة. ■ معاذ

باقي

bakimou7@hotmail.com

إيفرتون الإنجليزي يعرض 30 مليار سنتيم لضم يده

تلقت إدارة فريق بنفيكا البرتغالي عرضا رسميا من مسؤولي نادي إيفرتون الإنجليزي بشأن تحويل اللاعب الجزائري والدولي المرتقب حسان بيده إلى صفوف النادي الإنجليزي.

وقدرت مصادر برتغالية قيمة العقد بحوالي 3,6 مليون دولار أي مايعادل 30 مليار سنتيم. وأوردت صحيفة أبولا البرتغالية أمس، نقلا عن مبعوثها إلى أمستردام الهولندية، -حيث يشارك فريق بنفكا في دورة أجاكس الدولية- أن عرض إيفرتون هو الأعلى الذي يتلقاه اللاعب الجزائري. يشار إلى أن بيده، والذي يرتقب أن يجسد انضمامه للمنتخب الجزائري في 12 أوت المقبل، في المباراة الودية أمام الأرغواي، سبق وأن شارك في 34 مباراة مع نادي بنفيكا الموسم الماضي، قادما إليه من لومان الفرنسي. وأثار غياب اللاعب عن المباراة الأولى لفريقه أمام أتلتيكو مدريد في دورة أجاكس الدولية، الكثير من التأويلات حول مستقبل اللاعب، الذي بات محل اهتمام عدد كبير من الأندية الأوروبية مثل فيورنتينا الإيطالي. ■ الياس.ف

حبس لاعب بفريق الشراقة لاحتجازه قاصرا

أودع، أمس، وكيل الجمهورية لدى محكمة حسين داي، عنصر سابق بفريق (النصرية)، يلعب حاليا لصالح فريق الشراقة، الحبس المؤقت عن جناية هتك عرض طالبة ثانوية، ولاعبة سابقة في فريق اتحاد العاصمة لكرة السلة، واحتجازها لمدة تعدت 3 أشهر داخل كوخ بواد أوشايح، ووشم اسمه على جسدها تحت طائل التهديد. الضحية القاصر قطعت علاقتها بالدراسة نظرا للمدة الطويلة التي احتجزت فيها، واختفت عن العائلة، حيث قدم والدها عدة شكاوي أمام أمن العاصمة، يتهم فيها اللاعب باحتجاز ابنته وتحريضها على الفسق والدعارة، وتمكن من استرجاع ابنته مؤخرا وتقديمها أمام الشرطة، لسماعها من طرف قاضي الأحداث. القضية أحيلت أمس على التحقيق، بعد أن تم القبض منذ أسبوع على الجاني البالغ من العمر 28 سنة، والذي ربطته علاقة مع الضحية منذ سنة، حسب شهادة والدها، والذي أكد أن ابنته كانت من ألع لاعبي كرة السلة، وانحرفت عن جادة الطريق بعد معرفتها بالمتهم، الذي كان يستدرجها إلى بيت قصديري بني خصيصا لممارسة الدعارة بواد أوشايح، ويحتجزها هناك وتهديدها بالسلاح.

■ وهيبة سليماني

تضمن صورا للأمير عبد القادر ونجمة داوود السداسية تحيط به

كتاب مئوية الشيخ العلاوي يسيء للرسول ﷺ والأنبياء

■ أحمد عليوة

استنكر المجلس الإسلامي الأعلى، ما ورد في الكتاب الخاص بمئوية الشيخ العلاوي، الذي صدر عن دار النشر زكي بوزيد، حيث تضمن بعض الصور فيها تشخيص للرسول عليه الصلاة والسلام، وبعض الأنبياء والرسل والصحابة ابتداء من سيدنا أدم عليه السلام والملائكة، وهي صور قديمة في شكل منمنمات وصور شعبية لا يمكن الاعتماد عليها. وحسب بيان للمجلس وقعه رئيسه الدكتور بوعمران الشيخ تلقت "الشروق اليومي" نسخة منه، فإن الأغرب من ذلك كله أن الكتاب، تضمن صور أقرب ما تكون إلى الإباحية، وهي الصور التي لم يستسغها الكثير من الذين اطلعوا عليه، مشيرا إلى أن علماء الإسلام لم يرضوا بذلك.

وتجنبا لهذا الخطأ سواء كان مقصودا أو عن غير قصد، فقد طالب المجلس بإبعاد هذه الصور سواء بتغطيتها أو بطريقة أخرى، لكي يهدأ الجو وتسوى هذه المشكلة المفتعلة.

وبخصوص بعض النصوص التي وردت في الكتاب والتي يفهم منها توحيد الديانات كلها على وجه الأرض، فقد اعتبرها المجلس الإسلامي الأعلى بأنها نظرية غريبة لا صلة لها بالإسلام الحنيف ولا يمكن تطبيقها نظرا للخلافات التي تسود علاقات هذه الديانات.

أما بالنسبة لنجمة سيدنا داوود السداسية التي تحيط بصورة الأمير عبد القادر، فيرى المجلس بأنه ليس من اللائق اقترانها بهذه الشخصية الوطنية العظيمة لأنها أصبحت رمزا للصهيونية المعروفة بعداوتها للإسلام.

بعد نجاحها في "عايش بالهف" وسقوطها في مسلسل "وهيبة"

"مليكة يوسف" تلتحق بقائمة الفنانات المحجبات

انضمت بصورة مفاجئة، الفنانة والكوميدية المعروفة مليكة يوسف إلى قائمة الفنانات المحجبات في الوسط الفني، حيث ظهرت في آخر ندوة صحفية عقدها حمراوي حبيب شوقي قبل أسبوع، بمناسبة التحضير لمهرجان الفيلم العربي بالحجاب العصري، وهو الأمر الذي يفسر ابتعاد بطلة سلسلة "عايش بالهف" عن الأضواء منذ 3 سنوات كاملة.

مليكة يوسف التي تنشر الشروق في هذا العدد صورتها محجبة للمرة الأولى، غطى الحديث عن فضيحة سرقتها قصة مسلسل "وهيبة" المعروض في شهر رمضان 2006 على كل نجاحاتها الفنية الأخيرة، علما أنها رفضت الخوض في مسألة الحجاب، باعتباره "أمر شخصي"، وتحججت في اتصال هاتفي للشروق بها قبل يومين أنها "منشغلة بالتصوير"، لترفض بعدها الرد على كل مكالماتنا الهاتفية، مع الإشارة، أن تصريح مليكة يوسف، وهي شقيقة المغنية المعتزلة جهيدة، بالقول أنها مشغولة بالتصوير، يدل على أنها اختارت عدم ترك عالم الفن والتمثيل بالحجاب، على غرار فنانات أخريات مثل الفنانة المعروفة شافية بوذراع، وكذا النجمة الصادعة أسماء جرمون، أما العمل الذي تقوم بطلة مسلسل وهيبة بتصويره فهو "الشمس تشرق أيضا" لمحمد الخليدي.

■ قادة بن عمار