الشروق اليومي
إخبارية وطنية

رابح ماجر لـ الشروق:

محرز سيفوز برابطة الأبطال والكرة الذهبية.. وهذه رسالتي

13-12

مباشرة بعد عيد الفطر

حركة رشاد في ندوة صهيونية بالرباط!

5

على متن طائرة خاصة

نقل صالح أوقروت إلى فرنسا

17

رأينا صواب يحتمل الخطأ ورأيكم خطأ يحتمل الصواب

في رسالة بمناسبة ذكرى مجازر 8 ماي 1945.. الرئيس تبون يشدد:

لا تنازل عن ملفات الذاكرة.. ولا علاقات مع فرنسا خارج التاريخ

- التطلّع إلى المستقبل يجب أن يكون أساسه صلبا خاليا من أي شوائب استعمارية
- ورشات الذاكرة ما زالت مفتوحة.. وهي بحاجة ضرورية إلى الجدية والرصانة
- ستورا: الجزائريون يطالبون بالاعتراف وليس بـ"التوبة".. ولجنة مختصة قريبا

3

مليون لكسوة الطفل الواحد.. وأولياء في حيرة

ملابس العيد.. ضائقة أخرى!

صورة الشروق/أرشيف

21

- مخزون قديم بأسعار مضاعفة بسبب الندرة وخسائر الكوفيد

- حشود تغزو المحلات.. وضرب إجراءات كورونا عرض الحائط
- بولنوار: الجزائريون انفقوا 150 مليار على كسوة عيد الفطر

- إلغاء الموزّعين الإلزاميين

إفلاس 30 ألف مشروع "أونساج" بعتاد مغشوش!

5

- الجيش يشدد الخناق

مافيا "التنقيب" تستنزف ذهب الصحراء!

5

- تنصيب خلية أزمة بالوزارة

المدارس في إضراب لـ3 أيام

4

www.echoroukonline.com ■ echorouk1@gmail.com ■ الأحد 09 ماي 2021 الموافق 27 رمضان 1442 ■ العدد 6788 ■ الجزائر: 20 دج ■ فرنسا 1€

تجديد عقد مهدي مصطفى في سن الـ 37..!

● جددت إدارة نادي بيزييه الفرنسي الذي ينشط في الدرجة الرابعة في البطولة الفرنسية، عقد لاعبها مهدي مصطفى لِمدّة موسم آخر، وكان مهدي مصطفى صاحب 37 سنة قد التحق بِنادي بيزييه الفرنسي صيف 2018، لِمدّة موسمين. ثمّ جُدّد العقد في السنة الماضية لِموسم واحد، قبل أن تلجأ إدارة النادي الفرنسي إلى السيناريو ذاته. وقدّم مهدي مصطفى تشكّراته لإدارة نادي بيزيي على تثمينها لِكفاءته الكروية، وطلب خدماته مرّة أخرى. في تصريحات أدلى بها لِموقع الفريق الفرنسي، وأضاف مهدي مصطفى أنه لم يجد حرجا في تخفيض راتبه، خاصة وأن النادي عانى كثيرا ماليا بعد تفشّي جائحة "كورونا". والتزم مهدي مصطفى ببذل أقصى المجهودات لِتحقيق أهداف فريق بيزييه، في الموسم المقبل.

50 سكنا وظيفيا لفائدة أساتذة الجامعة بتمنراست

● تم، أمس، توزيع 50 سكنا وظيفيا لفائدة أساتذة قطاع التعليم العالي والبحث العلمي بولاية تمنراست في إطار إحياء اليوم الوطني للذاكرة. وتم بذات المناسبة التاريخية توزيع ثماني سكنات مجهزة لفائدة أطباء أخصائيين بالمنطقة وذلك خلال حفل نظم بدار الثقافة بعاصمة الولاية.

وشهدت الولاية تنظيم عديد التظاهرات التاريخية والثقافية تخليدا لليوم الوطني للذاكرة المصادف لذكرى مجازر 8 مايو 1945.

كاريكاتير

الوقود مجانا للمتطوعين

● بادر صاحب محطة الوقود عبر طريق برج باجي مختار رقان بتزويد سيارات الرباعية الدفع للمواطنين المتطوعين في البحث عن المفقودين التائهين في صحراء تنزروفت، الذين يجري البحث عنهم لما يزيد عن خمسة أيام، حيث أطلق إعلانا لكل من يملك سيارة رباعية الدفع عليه التقدم للمحطة لملء خزان سيارته بالمجان والمشاركة في عملية البحث، لتشجيع المتطوعين، وتعد لفتة إنسانية تضامنية وصدقت جارية لصاحبها تدر عليه الحسنات ونحن في أواخر الشهر الفضيل.

زيدان يبني مسجدا في قرية أوغمون

● استمر مدرب ريال مدريد زين الدين زيدان في تقديم أعمال خيرية بالجزائر وهذه المرة عبر بناء مسجد في قرية أوغمون، حيث أكد موقع "winwin" أن زيدان تكفّل بمصاريف بناء مسجد الرحمة، في قرية أوغمون ببجاية التي تعتبر مسقط رأس عائلته.

وأنشأ زيدان جمعية خيرية رسمية في الجزائر عام 2010 تُدار بواسطة والده إسماعيل هدفها هو تقديم الخدمات للمحتاجين والفقراء. نفّذت الجمعية العشرات من المشاريع الإنسانية، ووصل حجم المبالغ التي كرسّها زيدان للأعمال الخيرية في الجزائر 3 ملايين يورو، ومن أبرز مشاريع الجمعية، تقديم مساعدات ومستلزمات طبية وإنشاء مدارس ودور مسنين وسيارات وتوفير ماء للشرب للقرى النائية.

وفاة شيخ المؤذنين بالحرم المكي

● توفي أول أمس كبير المؤذنين بالحرم المكى رئيس محاكم القصيم السابق الشيخ عبد الرحمن العجلان عن عمر يناهز 85 عاما، الذي فرغ نفسه للتدريس بالمسجد الحرام.

وتردد صوت الشيخ العجلان في جنبات المسجد الحرام، إذ درّس العلوم الشرعية تحت المكبرية بالمسجد الحرام بشكل يومي على طول العام، وحظيت دروسه اليومية بجموع غفيرة من طلاب العلم، حيث يحرص الكثير من الطلاب من مختلف الدول الإسلامية على حضور درسه اليومي، فقد كان حريصا على إلقاء دروسه وعدم تأخيرها حتى أنه كان يلقيها خلال أزمة جائحة كورونا المستجد «كوفيد-19" عن بعد.

طائرة خاصة للوداد البيضاوي

● تصل بعثة الوداد البيضاوي المغربي إلى الجزائر هذا الأربعاء على متن طائرة خاصة، وذلك لخوض مباراة ذهاب ربع نهائي أبطال إفريقيا امام الفريق المضيف مولودية الجزائر، والتي ستجرى يوم الجمعة 14 ماي الجاري انطلاقا من الساعة الثامنة ليلا بملعب 5 جويلية بالعاصمة الجزائر، وعينت الكنفدرالية الإفريقية لكرة القدم، الحكم الإثيوبي باملاك تيسيما، لقيادة مباراة الوداد البيضاوي ومولودية الجزائر، برسم ربع نهائي عصبة أبطال إفريقيا، مقابل ذلك أسندت للبوتسواني جوشوا بوندو، مهمة قيادة لقاء الإياب بالمغرب في 22 من ذات الشهر.

لوحة تمثيلية تستحضر بداية مجازر 8 ماي بسطيف

● استحضرت اللوحة التمثيلية "رصاصة غدر" التي قام بأدائها عناصر الكشافة الإسلامية الجزائرية لمحافظة ولاية سطيف أحداث بداية مجازر الثامن ماي 1945 وذلك بمكان الحدث في جو مثير. ويعد هذا المقطع التمثيلي التاريخي الأول من نوعه بموقع سقوط الشهيد سعال بوزيد أول ضحايا تلك المجازر بوسط مدينة سطيف.

وشارك في أداء هذا المقطع التمثيلي الذي جلب اهتمام الحضور لمدة 7 دقائق أكثر من 30 كشافا أرجعوا خلالها الجمهور الغفير المتكون في غالبيته من الشباب والعائلات إلى أجواء الدم التي عاشها الأجداد في ذلك اليوم.

علماء إسرائيليون يُحذّرون من الثقة بالاحتلال

● نشرت صحيفة "هآرتس" العبرية رسالة وقعها 185 مفكرا وعالما إسرائيليا، موجّهة إلى محكمة الجنايات الدولية في لاهاي، يدعونها فيها إلى "عدم تصديق" الاحتلال بكل ما يتعلق بالتحقيق في جرائم الحرب المنسوبة لها. واقترحت المذكرة الموجهة للمدعية العامة في المحكمة الدولية فاتو بينسودا مساعدة منظمات حقوقية إسرائيلية من أجل جمع أدلة على جرائم حرب يُتّهم الاحتلال بارتكابها.

ومن بين الموقعين على المذكرة 35 أستاذا جامعيا بدرجة بروفيسور، وضباط في الاحتياط، وأدباء ومثقفون وناشطون في اليسار ومحققون وصحفيون. وتتطرّق المذكرة لنظام المحكمة الجنائية الدولية والذي بموجبه تتوجه المحكمة لدولة معينة لاستطلاع رغبتها هي بإجراء تحقيق حول ما قامت به بعض أذرعها قبل أن تحقق المحكمة الدولية بها واتهام إسرائيليين بالتورط بها.

الاعتداء على الجامعيات موضة رمضانية

● كلما حل رمضان كلما كثرت شكاوى الطالبات في جامعة تبسة من الاعتداءات، فقد تمكن عناصر من الأمن الحضري الخامس بتبسة، من توقيف شاب في حالة تلبس بخطف هاتف من طالبة جامعية، ومحاولة الاعتداء عليها، وقد تم استرجاع الهاتف وتسليمه للضحية، وتحويل المتهم إلى مقر المصلحة وسماعه على محضر لتقديمه أمام الجهات القضائية، كما تمكنت ذات العناصر من معالجة قضية تتعلق بالسرقة تحت طائلة التهديد بواسطة سلاح أبيض والتي راحت ضحيتها طالبة بمعهد التكوين المهني والبالغة من العمر 24 سنة، وذلك بعد ان تم سرقة هاتفها النقال تحت طائلة التهديد بسلاح أبيض من طرف مسبوق قضائي، والذي تم توقيفه وتفتيش مسكنه بالتنسيق مع النيابة المختصة، حيث عثر على الهاتف ومسروقات أخرى وهي حادثة ضمن عشرات الحوادث كانت ضحيتها الطالبات.. والزمان هو شهر رمضان.

سَهى المؤذن فقامت حالة طوارئ

● أثار، فجر أمس، مؤذن حالة استنفار في صفوف سكان مدينة باتنة، حيث نهض أغلبهم هرعين لتناول السحور بعد رفع الأذان الأول، ولم يتفطن أغلبهم إلى الساعة التي كانت تشير إلى الثالثة وبضعة دقائق وليس الرابعة فجرا، توقيت رفع الأذان، حيث اتضح أن المؤذن أخطأ بسبب عطب في ساعته أو ساعته من أيقظه من النوم. بعض السكان تنفسوا الصعداء بعد ما لفتت صفحات التواصل الاجتماعي للخطأ وأعادوا السحور بعد "الخلعة" التي تسبب فيها المؤذن الساهي.

ريال مدريد يتحدى الاتحاد الأوروبي

● مازالت تداعيات محاولة الفرق الأوروبية الكبيرة إقامة دوري السوبر، تصنع الحدث، حيث أصدر نادى ريال مدريد بيانا رسميا ردا فيه على قرارات الاتحاد الأوروبي لكرة القدم، الذى اتخذ إجراءات تأديبية تجاه الأندية التسعة التي انسحبت من بطولة دوري السوبر الأوروبي، فيما ستحال الأندية الثلاثة الأخرى المشاركة والتي لم تنسحب وهى برشلونة، وريال مدريد، ويوفنتوس إلى الهيئات التأديبية في الاتحاد الأوروبي لكرة القدم لاتخاذ القرار بشأنها، وكان رد الريال قاسيا وصارما وفيه التحدي، معتبرا ما قام به محاولة لتطوير اللعبة والبحث عن مصادر للأموال من أجل تحقيق قفزة باللعبة، يذكر أن ريال مدريد وبرشلونة وجوفنتوس لم تنسحب ولم تقدم أي اعتذار كما فعلت الفرق الإنجليزية الكبرى.

فرنسا.. قد حان وقت الحساب!

عبد الحميد عثماني

بحلول ذكرى مجازر 8 ماي 1945، يستحضر الجزائريون تضحيات الأجداد والآباء في سبيل نيل الحرية المفدّاة واسترجاع السيادة الوطنية، كما تطفو مجددا على ذاكرة الجرح التاريخي النازف تلك الجرائم الوحشية المروّعة التي اقترفتها فرنسا الاستعمارية والعدوّ التقليدي لبلادنا حتّى اليوم.

إنّ تلك الأحداث الشنيعة، وسواها من وقائع عدوان سافر على الشعب الجزائري طيلة قرن وثلث قرن من استيطان تدميري ماديًا ومعنويًا، لم تعرف البشرية مثيلَه خلال القرنين 19 و20، ستبقى وصمة عار تلاحق فرنسا الكاذبة في إدّعائها الساقط لحمل راية التمدين والتنوير بثلاثية "الحرية والأخوّة والمساواة"، بينما هي المسؤول الأول عن مآسي إفريقيا وجزء من الوطن العربي، ولا تزال آثارها التخريبية تُلقي بظلالها المسمومة على الإنسان والحيوان والبيئة، كما تنفجر قنابلها الموقوتة تباعًا في كل مكان، لتُودي بحياة البشر وتفكّك الأوطان بصراع الهُويات المصطنع لاستدامة النفوذ الاستعماري سياسيًا وثقافيًا واقتصاديًا.

إنّ كل المداهمات والتعذيب والإعدامات العشوائية والاختفاءات القسرية والإبادات الجماعية المرتكَبة في حق الجزائريين، ناهيك عن حرق الأرض ونهبها، قد تمت تنفيذا لخطة محددة ضمن الإرهاب الممنهج للدولة الفرنسية، ما يجعل كافة العناصر المكوّنة للجريمة ضد الإنسانية متوفرة، وفق تعبير المؤرخ والخبير السياسي الفرنسي، أوليفيي لوكور غراندميزون الذي طالب رئيسَه إيمانويل ماكرون بالاعتراف، إذا "كان يزعم استعداده للعمل على مصالحة الذاكرة، كي يجعل أفعالَه مطابقة لأقواله".

لذلك، لا بديل في كل الظروف عن تسوية شاملة ونهائية لكل ملفات الذاكرة بأركانها وأبعادها المعروفة، وبهذا الصدد، نثمّن المطلب الصريح والقويّ الذي ورد لأول مرةّ بصفة رسمية ومبدئية على لسان الناطق باسم الحكومة في أن الجزائر تتمسّك باعتراف فرنسا بجرائمها في حق الشعب الجزائري وتقديم الاعتذار والتعويضات العادلة عنها، وهو موقفٌ غير مسبوق من مسؤول حكومي، نتمنى أن يكون معبّرا عن توجه جديد وجادّ للسلطات العليا في البلاد.

وما يزيد من التفاؤل بهذا الشأن هو تأكيد رئيس الجمهورية، في رسالته أمس، أن "جودة العلاقات مع جمهورية فرنسا لن تتأتّى دون مراعاة التاريخ ومعالجة ملفات الذاكرة، والتي لا يمكن بأي حال أن يتم التنازل عنها مهما كانت المسوغات"، مشدّدا على أنّ "المستقبل الواعد في توطيد وتثمين أواصر العلاقة بين الأمم يجب أن يكون أساسه صلبا خاليا من أي شوائب".

إنّ تشبُّث الجزائر بتسوية منصِفة للذاكرة المتعلقة بالفترة الاستعمارية يفرض على الطرف الآخر الانصياع لمعالجة المسألة في إطار حوار دولة مع دولة، بعيدا عن الأشخاص والجماعات والدوائر الأخرى، مما يتطلب قراءة موضوعية وغير ظرفية للتاريخ، كما قال رئيس مجلس الأمة، صالح قوجيل.

بالمقابل، فإنّ ضغط اللوبيات المعادية للجزائر داخل فرنسا وخارجها من أجل عرقلة مسار ملف الذاكرة، يفرض على الأمة الجزائرية الإجماع والاجتماع بكاملها، من مواطنين وجهات رسمية وسياسيين ومثقفين ومؤرخين وخبراء وتنظيمات مدنيّة وإعلام عمومي وخاص، لإسناد الإرادة السياسية المتمحورة حول صيانة كيان الأمة، مثلما دعا إليه الوزير عمار بلحيمر.

لقد سبق لرئيس الجمهورية التأكيد على أنّ "التاريخ الوطني سيظل في طليعة انشغالات الجزائر الجديدة وشبابها، ولن نفرّط فيه أبدا في علاقاتنا الخارجية"، وهذا ما ينبغي الالتفاف حوله الآن والوقوفُ إلى جانبه مهما كانت الخلافات الأخرى، خاصة أنّ الإرادة العليا المعلَنة والعملية تتقدّم ميدانيًا في تحقيق مكاسب ملموسة تدريجيًا على صعيد الذاكرة.

إنّ كل التحولات الداخلية والإقليمية والدولية تشتغل لصالح الجزائر في التحرر من الهيمنة الفرنسية لإرغام باريس على تصحيح أخطائها وإعادة التأسيس لعلاقات نديّة متوازنة بين البلدين، تُراعي المصالح المشترَكة بعيدا عن منطق الوصاية والنفوذ، لأنّ العالم اليوم لم يعُد محكومًا بالأقطاب التقليدية، في ظل بروز قوة صاعدة على المسرح الدولي، مثل الصين واليابان والهند وماليزيا وتركيا والبرازيل والنمور الآسيوية وغيرها، ناهيك عن عودة الدب الروسي بقوّة، ما فتح الآفاق الاقتصادية والعسكريّة والدبلوماسية أمام دول كانت إلى وقت قريب مستضعفة، برغم توفرها على موارد هائلة للتنمية والازدهار.

لذا، فإنّ التغيرات الكونيّة تمنح الجزائريين اليوم الفرصة التاريخية لاستكمال الاستقلال الوطني الذي أنجزه الآباءُ بثمن باهظ، بتحقيق الحرية اللغوية والثقافية والاقتصادية والسياسية وطيّ صفحة الذاكرة المفتوحة على جروح غائرة.

في رسالة بمناسبة ذكرى مجازر 08 ماي 1945.. الرئيس تبون يشدد:

لا تنازل عن ملفات الذاكرة.. ولا علاقات مع فرنسا خارج التاريخ

● التطلع إلى المستقبل يجب أن يكون أساسه صلبا خاليا من أي شوائب استعماريّة

● ورشات الذاكرة ما زالت مفتوحة.. وهي بحاجة ضرورية إلى الجدية والرصانة

أكد رئيس الجمهورية، عبد المجيد تبون، أمس، أن جودة العلاقات مع فرنسا مرتبطة بمعالجة ملف الذاكرة والتي يجب تنقيتها من الرواسب الاستعمارية. وأوضح رئيس الجمهورية في رسالة بمناسبة إحياء اليوم الوطني للذاكرة المخلد لذكرى مجازر الثامن من ماي 1945، قرأها بسطيف نيابة عنه الأمين العام لوزارة المجاهدين، العيد ربيقة، أن "جودة العلاقات مع جمهورية فرنسا لن تتأتى دون مراعاة التاريخ ومعالجة ملفات الذاكرة والتي لا يمكن بأي حال أن يتم التنازل عنها مهما كانت المسوغات".

سفيان. ع

وأشار الرئيس تبون إلى أن ورشات ملفات الذاكرة مع فرنسا "مازالت مفتوحة" كمواصلة استرجاع جماجم شهدائنا الأبرار، وملف المفقودين واسترجاع الأرشيف وتعويض ضحايا التفجيرات النووية في الصحراء الجزائرية. وفي هذا الإطار، لفت الرئيس إلى ضرورة معالجة هذه الملفات بـ"جدية ورصانة" من أجل توطيد العلاقات بين الجزائر وفرنسا على أسس صلبة.

وقال بهذا الشأن "إذا كان النظر إلى المستقبل الواعد يعتبر الحلقة الأهم في توطيد وتثمين أواصر العلاقة بين الأمم، فإن هذا المستقبل يجب أن يكون أساسه صلبا خاليا من أي شوائب، فالجزائر مصممة دوما على تجاوز كل العقبات وتذليل كل الصعوبات نحو مستقبل أفضل، وتعزيز الشراكة الاستثنائية، لترتقي علاقاتها إلى المستوى الاستراتيجي إذا ما تهيأت الظروف الملائمة لذلك، ومعالجة كل ملفات الذاكرة بجدية ورصانة وتنقيتها من الرواسب الاستعمارية".

وأضاف بأن الشعبين الجزائري والفرنسي "يتطلعان إلى تحقيق قفزة نوعية نحو مستقبل أفضل تسوده الثقة والتفاهم، ويعود بالفائدة عليهما في إطار الاحترام المتبادل والتكافؤ الذي تحفظ فيه مصالح البلدين".

من جهة أخرى، أكد الرئيس أن الانتخابات التشريعية القادمة ستعزز مسار "التجديد الوطني" معبرا عن ثقته أن الشعب الجزائري تحدوه الإرادة لإرساء دولة المؤسسات والحق والقانون. وجاء في رسالة الرئيس أن الاستحقاقات القادمة "ستعزز بفضلها مسيرة التجديد الوطني الذي التزمنا به والمبنية على قيم المصارحة والثقة والشفافية ومحاربة الفساد بكل أشكاله".

وأضاف "إننا لعلى ثقة أن بنات وأبناء الشعب الجزائري تحدوهم الإرادة والوعي لتثبيت أسس الاختيار الديمقراطي الحر الكفيل بإرساء دولة المؤسسات والحق والقانون وبناء الجزائر السيدة القوية التي يحلم بها الشهداء والمجاهدون".

وبالمناسبة، شدد الرئيس تبون على أن تثمين الذاكرة ونقلها للشباب معتبرا ذلك "أكبر ضمان لتحصين الأمة وتمتين صلتها بوطنها، معتدة بأمجاد ماضيها قادرة على التفاعل مع حقائق عصرها وتحقيق النجاح المأمول في بناء الجزائر الجديدة".

وقال أيضا إن "الرسالة المقدسة التي ورثناها عن شهدائنا الذين عبدوا بدمائهم الزكية طريق الحرية، رسالة ثقيلة تتطلب منا رص الصفوف والتوجه جميعا نحو المستقبل فنجعل من بنات وأبناء الجزائر طاقة متكاملة وقوة موحدة وافري الاستعداد لكسب الرهانات بقلوب ملؤها الثقة في النجاح".

وأوضح رئيس الجمهورية أن ذلك "لا يتأتى إلا بالتمسك بتلك القيم النبيلة والمثل العليا التي كرسها نضال شعبنا على مر السنين والعصور، وهي المعاني السامية التي ما فتئت تترسخ في النفوس وتتوطد في الوجدان بفضل المجهودات الكبيرة التي تبذلها الدولة على كافة المستويات والتي تهدف في مجملها إلى حماية ذاكرة الأمة".

وأشار في هذا الصدد أن من ضمن المجهودات التي رسخت الذاكرة، التعديل الدستوري الجديد الذي "كرس أول نوفمبر 1954 وأكد على احترام رموز الثورة التحريرية وترقية كتابة التاريخ الوطني وتعليمه للناشئة وذلك تأكيدا للدور الاستراتيجي للذاكرة الوطنية في تنمية الشعور الوطني والحس المدني وتقوية روابط الانتماء والاعتزاز بأمجاد الوطن".

السلطة الوطنية المستقلة للانتخابات:

اليوم.. آخر أجل لدراسة الملفات والطعن في غضون 3 أيام

خالد. م

تنقضي اليوم، مهلة دراسة ملفات الترشح لتشريعيات 12 جوان المقبل، والتي ستفصل فيها السلطة الوطنية المستقلة للانتخابات. وقد أحصت السلطة الوطنية المستقلة للانتخابات في هذا الصدد ما لا يقل عن 24.214 ملف ترشح تنقضي مهلة دراستها هذا الأحد، وذلك قبل إعطاء إشارة انطلاق الحملة الانتخابية، علما أن إيداع الملفات تم في 27 أفريل المنصرم، واستفاد المترشحون من تمديد للآجال لمدة خمسة أيام إضافية بعد استشارة مجلس الدولة والمجلس الدستوري وأخذ رأي مجلس الوزراء.

وتحسبا لهذا الموعد الانتخابي، سيعقد رئيس السلطة الوطنية المستقلة للانتخابات، محمد شرفي، اليوم، لقاء مع رؤساء الأحزاب السياسية بمقر السلطة وذلك استجابة لطلبهم. وتشير الأرقام الأخيرة التي أعلنت عنها السلطة إلى أن "العدد الإجمالي للمترشحين بلغ 2.400 مترشح منهم 1.180 قائمة حزبية و1.220 قائمة حرة".

كما أودع 39 حزبا سياسيا ملفات الترشح عبر 58 مندوبية للسلطة الوطنية للانتخابات، بينما تقدمت الجالية الوطنية المقيمة بالخارج بـ 65 قائمة من بينها 61 تابعة للأحزاب.

وفي حال تم رفض ملف ترشح أحد المترشحين، بعد دراسته، يمكن للمعني تقديم طعن على مستوى المحكمة الإدارية المختصة إقليميا في مدة أقصاها 3 أيام من تاريخ التبليغ بالرفض وفق المادة 98 من القانون العضوي للانتخابات.

وبالنسبة للجالية الوطنية بالخارج، يكون قرار الرفض قابلا للطعن بالنسبة لمترشحي الدوائر الانتخابية بالخارج أمام المحكمة الإدارية بالجزائر العاصمة خلال خمسة أيام ابتداء من تاريخ التبليغ.

وبالمقابل، تفصل المحكمة الإدارية في الطعن خلال خمسة أيام كاملة ابتداء من تاريخ تسجيل الطعن ويبلغ الحكم تلقائيا وفور صدوره بأي وسيلة قانونية إلى الأطراف المعنية وحسب الحالة إلى الوالي أو رئيس الممثلية الدبلوماسية أو القنصلية قصد تنفيذه، علما أن الحكم يكون "غير قابل لأي شكل من أشكال الطعن"، وفق نفس المادة.

حذر من قوى خارجية ضدّ استقرار البلاد.. بلعيد:

خراب 20 سنة يفرض على الجزائريين التفاهم لحل المشاكل

أبرز رئيس حزب جبهة المستقبل، عبد العزيز بلعيد، أمس بالجزائر العاصمة، أهمية الانتخابات التشريعية المقبلة في بناء الجزائر الجديدة. وخلال ندوة صحفية، أكد بلعيد أن حزبه الذي اختار كشعار للحملة الانتخابية "انتخب المستقبل"، تمكن من جمع استمارات الترشح في 61 منطقة منها 4 بالخارج، وأن 84.7 بالمائة من المترشحين هم جامعيون و32 بالمائة هم نساء، ملفتا النظر لبعض المشاكل التي واجهها حزبه على غرار إقصاء عدد من المناضلين بحجج – حسبه – "غير منطقية".

وأضاف في هذا الصدد، أنه تم وضع طعون على مستوى الولايات ومجلس الدولة في انتظار رد العدالة، التي – كما أكد – "سنلتزم بكل قراراتها"، معبرا في نفس الوقت، عن أمله أن تكون السلطة الوطنية المستقلة للانتخابات "منتخبة غير معينة" مستقبلا، قائلا: "حتى ولو كان عملها مثاليا سنناضل من أجل ذلك في إطار الديمقراطية".

ولدى تحدثه عن الوضع الراهن في البلاد، أكد بلعيد أن المشاكل التي تعيشها الجزائر تدعو الجميع للتفاهم من أجل "وضع حد للخراب الذي وجد لمدة 20 سنة"، مبرزا أن مؤسسات الدولة "المهلهلة" والحراك المبارك الذي دام أكثر من عام والوباء الذي عطل العمل السياسي والاقتصادي، انعكس على الجانب الاجتماعي لاسيما "تصاعد نسبة البطالة وإفلاس عدد من المؤسسات الصغيرة".

كما تحدث بلعيد عن القوى الخارجية التي "لا تريد استقرار البلاد"، داعيا إلى ضرورة التصدي لها.

■ س. ع

كشف عن إنشاء لجنة مختصة الشهر القادم

ستورا: الجزائريون يطالبون بالاعتراف وليس بـ"التوبة"

محمد مسلم

تتعاظم القناعات لدى السياسيين والمؤرخين بأن كرة تطبيع العلاقات الثنائية بين الجزائر وفرنسا، مركونة في مرمى باريس، وأن حلحلة هذه القضية يجب أن تكون بمبادرة من المستعمرة السابقة، وهي القناعة التي جرى تأكيدها بمناسبة الاحتفال بذكرى 08 ماي 45.

واختار الرئيس تبون واحدة من أفظع الجرائم ضد الإنسانية التي ارتكبتها فرنسا الاستعمارية في حق الشعب الجزائري، وهي الذكرى الـ76 لمجازر 08 ماي 1945، لينبّه باريس مرة أخرى، أن تحسين العلاقات الثنائية، لا يمكن أن يتجسد على أرض الواقع، إلا من خلال تحمل الطرف الفرنسي مسؤولياته التاريخية في الجزائر.

ولخص تبون ما يجب على فرنسا القيام به في قوله إن "جودة العلاقات مع جمهورية فرنسا لن تتأتى دون مراعاة التاريخ، ومعالجة ملفات الذاكرة، والتي لا يمكن بأي حال من الأحوال أن يتم التنازل عنها مهما كانت المسوغات"، مذكرا باريس بالملفات التي تم فتحها ولا تزال لم تغلق بعد، وعلى رأسها استرجاع جماجم الشهداء، وملف المفقودين واسترجاع الأرشيف وتعويض ضحايا التفجيرات النووية في جنوب البلاد.

ولم تختلف كثيرا وصفة المؤرخ الفرنسي، بنجامان ستورا، لإعادة تطبيع العلاقات الجزائرية الفرنسية، وذلك في حوار خص به قناة "تي في 5" الفرنسية، عندما قال: "كل عمل يمكن أن يدفع بالأمور نحو الأمام، ويساعد في إبراز التاريخ على حقيقته. يجب أن يؤخذ به"، وذلك في رد على سؤال حول مجازر 08 ماي 1945.

وإن أقرّ ستورا بأن الطرف الفرنسي أقدم على خطوات رمزية على صعيد الذاكرة، من قبيل الاعتراف بمسؤولية الدولة الفرنسية في تصفية المناضل ومحامي جبهة التحرير الوطني، علي بومنجل، بعد عقود من تزييف الحقيقة من قبل الفرنسيين على أنه انتحر، وكذا رفع السرية عن الأرشيف الجزائري المهرب إلى باريس لما بعد 1954، إلا أن ذلك يبقى محدودا بالنظر لما هو منتظر من فرنسا.

وبالنسبة للمؤرخ الفرنسي فإنه حتى ملف الأرشيف الذي رفعت عنه السرية، لا يزال بحاجة إلى عمل: "يجب أن نكون قادرين أيضا على الحصول على قدر أكبر من السيولة في الوصول إلى الأرشيفات، فللإطلاع عليه من قبل المؤرخين، يجب ألا يتم قطعة قطعة أو بوثائق معزولة، ولكن حسب الموضوع قيد البحث"، كما قال.

وفي هذا الصدد، كشف ستورا أنه سيتم مناقشة هذه المسألة في بداية شهر جويلية المقبل، ويسبق ذلك إنشاء لجنة مختصة، مطلع الشهر الداخل توكل لها مهمة تقديم مقترحات ملموسة بشأن تجسيد ما جاء في التقرير الذي سلمه للرئاسة الفرنسية في العشرين من جانفي المنصرم.

ومعلوم أن اثنين من المقترحات التي قدمها ستورا تم تبنيها من قبل الرئاسة الفرنسية، وعلى رأسها الاعتراف باغتيال المحامي والمناضل علي بومنجل، ورفع السرية عن الأرشيف، في حين لا يزال تسليم المخطوطات للجزائر معلقا. كما لا تزال قضايا أخرى عالقة، مثل مشكلة المختفين (المخطوفين)، وقضية التجارب النووية والتعويض لضحاياها وتنظيف مناطق التفجيرات من الإشعاعات النووية.

ورغم التعقيدات التي تطبع أزمة الذاكرة بين الجزائر وباريس، إلا أن ستورا يرى أن الحل ممكن على الطريقة الألمانية الفرنسية في المصالحة والتي كانت نتيجة إرادة رجال السياسة وليس عمل مؤرخين: "عندما نفحص المصالحة الفرنسية الألمانية، نجد أن هناك عمليا رئيسين: هما شارل ديغول وكونراد أديناور (مستشار ألمانيا الغربية بعد الحرب العالمية الثانية)، اللذان تمكنا من التغلب على الضغائن والأحقاد التي كانت موجودة بين الشعبين"، علما أن ألمانيا اعتذرت لفرنسا.

ويخلص ستورا إلى فضح إحدى المغالطات الفرنسية في التعاطي مع قضية الذاكرة: "لطالما سمعت في فرنسا عبارة "لا توبة". وبعد 40 عامًا من العمل على هذا الملف، لا أعتقد أن هذا ما يطلبه الجزائريون من فرنسا. ما يريدونه هو الاعتراف بالانتهاكات والمجازر والجرائم التي ارتكبت هناك. وأعتقد أنه طلب مشروع".

كونها جريمة ضد الإنسانية وإبادة جماعية

بن قرينة: نؤيد رفع مجازر 8 ماي إلى محكمة الجنايات الدولية

قال عبد القادر بن قرينة، رئيس حركة البناء الوطني، أن الحركة تدعم المطالب بضرورة متابعة المحتل الفرنسي على ما اقترفه من جرائم إبادة ضد الشعب الجزائري، رفع ملف مجازر 8 ماي 45 لدى محكمة الجنايات الدولية لترسيم جرائم فرنسا الاستعمارية في المحافل الدولية وترسيمها في ذاكرة الشعوب.

وجاء في تدوينة بمناسبة ذكرى مجازر 8 ماي 1945، نشرها عبد القادر بن قرينة أمس عبر صفحته بالفايسبوك، "إن التضحيات الجسام التي دفع الجزائريون ثمنها لتحرير البلاد يجب أن تبقى حية، إلى الأبد، في القلوب والأذهان، ولذلك أعربنا، في حركة البناء الوطني، عن ترحابنا التام ودعمنا الكامل لقرار رئيس الجمهورية، عبد المجيد تبون باعتماد الثامن ماي يوما وطنيا للذاكرة، لما له من دور هام في إحياء وحماية ذاكرة الأمة الجزائرية وصون تراثها التاريخي المرتبط بالمقاومة الشعبية والحركة الوطنية وثورة أول نوفمبر المجيدة، ونأمل في أن يكون بداية لصحوة وطنية يستعيد الشعب الجزائري في جزائره الجديدة ذاكرته التاريخية الجماعية".

وأضاف بن قرينة "كما ندعم، في حركة البناء الوطني، المطالب بضرورة متابعة المحتل الفرنسي على ما اقترفه من جرائم إبادة ضد الشعب الجزائري، من منطلق أن مجازر 8 ماي 1945 هي جريمة ضد الإنسانية وإبادة جماعية تعرض لها شعب أعزل ومسالم تقتضي معاقبة الدولة المتسببة في ارتكابها كما تنص عليها المعاهدات الدولية، ولذلك نؤيد رفع ملف مجازر 8 ماي 45 لدى محكمة الجنايات الدولية لترسيم جرائم فرنسا الاستعمارية في المحافل الدولية وترسيمها في ذاكرة الشعوب".

ودعا رئيس البناء إلى "الوقوف في جبهة واحدة، ضد من يحاولون المس بسيادة بلدنا واستقلاله وارتهان قراره السيد وعلينا أن نقف ملتحمين مع جيشنا الوطني، سليل جيش التحرير، في رباطه المقدس في الدفاع عن الوطن، للتصدي لكل المناورات والمؤامرات، المعادية للوطن".

■ خ. م

دعا إليه تكتل 14 نقابة.. والوزارة تنصب خلية أزمة

المدارس في إضراب لـ3 أيام بداية من اليوم

جددت 14 نقابة مستقلة، تمسكها بإضراب الثلاثة أيام الذي ينطلق غدا الاثنين، وسيكون مصحوبا بوقفات احتجاجية أمام مقرات مديريات التربية للولايات، لتحقيق المطالب المرفوعة أبرزها تحسين القدرة الشرائية واسترجاع الحق في التقاعد النسبي. بالمقابل، قررت الوصاية تنصيب "خلية أزمة" مركزية لمتابعة الأوضاع عن قرب.

نشيدة قوادري

وتمسكت النقابات المستقلة ويتعلق الأمر بكل من الاتحاد الوطني لعمال التربية والتكوين "لونباف"، ونقابة مجلس الثانويات الجزائرية "سيلا"، والنقابة الوطنية المستقلة لعمال التربية والتكوين "الساتاف"، والنقابة الوطنية المستقلة لأساتذة التعليم الثانوي "سناباست"، بالإضافة إلى عشر نقابات جديدة.

وقررت هذه النقابات شل الدراسة في الأطوار التعليمية الثلاثة، بدءا من غد الاثنين على مدار ثلاثة أيام، وستتزامن مع اعتصامات أمام مقرات مديريات التربية، للفت انتباه السلطات العمومية للاستجابة للمطالب القديمة- الجديدة والمتعلقة باسترجاع الحق في التقاعد النسبي والتقاعد دون شرط السن، تحسين القدرة الشرائية والزيادة في الأجور، إعادة النظر كليا في نظام المنح والتعويضات، إدماج كافة العمال المهنيين مع إلغاء "النظام التعاقدي" وكذا إصلاح المنظومة التربوية وإلغاء التسيير المزدوج للمدارس الابتدائية وإلحاقها بوزارة التربية الوطنية.

وفي الموضوع، وجه بوعلام عمورة رئيس النقابة الوطنية المستقلة لعمال التربية والتكوين، نداء للقائمين على وزارة التربية، للإسراع في فتح الحوار الحقيقي الذي أمر به رئيس الجمهورية عبد المجيد تبون، والذي يجب أن يكون مسؤولا وجادا حول جملة من المطالب، مؤكدا التمسك بالإضراب بسبب فشل المفاوضات مع الوصاية، فيما سيتم تقييم الحركة الاحتجاجية بعد عيد الفطر، للوقوف على مدى استجابة العمال ونسب المشاركة، واستشارة المنخرطين حول الخطوة المستقبلية.

من جهتها، دعت نقابة مجلس الثانويات الجزائرية "سيلا"، كافة عمال القطاع إلى التمسك بالمطالب، والتجند لإنجاح الحركة الاحتجاجية، بالمقابل، أعلنت رفضها الجلوس إلى طاولة الحوار مع ممثلي الوزارة ومقاطعة اللقاء الذي وصفته بالشكلي والذي كان مقررا في 5 ماي، على اعتبار أن المطالب المرفوعة قديمة ولا تحتاج إلى تذكير.

من جهتها، نصبت الوزارة خلية أزمة مركزية لمتابعة الحركات الاحتجاجية لتقييمها والخروج برؤية وتصور.

ضمن استراتيجية وطنية موحدة.. خبراء يؤكدون:

الجبهة الداخلية و"التسلّح" الإلكتروني لمواجهة الحرب الإعلامية على الجزائر

س.ع

شدد أساتذة جامعيون ومختصون إعلاميون، أمس، بالجزائر العاصمة على "أهمية" رسم "استراتيجية وطنية موحدة وواضحة المعالم" لمواجهة الحرب الإعلامية التي تتعرض لها الجزائر من خلال "رص" الصفوف و«تقوية" الجبهة الداخلية و«التسلح" بكل الوسائل لا سيما منها الإلكترونية.

وأكد أساتذة جامعيون ومختصون في الإعلام والاتصال خلال ندوة وطنية حول "دور الإعلام الوطني في التصدي للحرب الإعلامية على الجزائر" نظمها الاتحاد الوطني للصحفيين والإعلاميين الجزائريين بكلية الإعلام والاتصال بجامعة الجزائر-3-، أن "التكالب الإعلامي ضد الجزائر في الآونة الأخيرة يستدعي من مختلف وسائل الإعلام الوطنية مواجهة الإشاعات والهجومات العدائية والمضللة والأكاذيب التي تسعى بعض الأطراف والدول لنشرها وإقناع الرأي العام الوطني والدولي بها"، معبرين عن قناعتهم بأن هذا العمل "لن يتأتى إلا برسم استراتيجية إعلامية وطنية موحدة تواكب التكنولوجيات الحديثة للإعلام والاتصال ومتطلبات الرقمنة لدعم قدراتها في التصدي للتكالب الإعلامي السيبرياني على البلاد".

ويتجسد هذا المسعى -حسب رئيس جامعة الجزائر-3- الدكتور مزراق- من خلال "تجند كل وسائل الإعلام الوطنية للتصدي لهذه الحملة الشرسة"، مشيرا إلى أن أعداء الجزائر "تزايدوا كثيرا في المدة الأخيرة ووظفوا كل ما لهم من إمكانات مالية وعلمية لتشويه تاريخ الشعب الجزائري وحاضره".

وفي كلمة له في افتتاح الندوة، أكد رئيس الاتحاد، قديري مصباح، أن الجزائر "تتعرض لحرب إعلامية وإلكترونية شرسة بحكم عدة عوامل أهمها مواقفها الصامدة ضد التطبيع ودعمها اللامشروط للقضيتين الفلسطينية والصحراوية مما جعلها هدفا مباشرا لتكالب عدة لوبيات وجهات ودول".

وأمام هذا الوضع، أوضح رئيس الاتحاد أن الإعلاميين الجزائريين "مطالبون بإدراك خطورة ما يحاك ضد الجزائر وأن نكون الحصن المتين الذي يذود بكل قوة ومهنية واحترافية عن أمننا القومي والإعلامي".

واستطرد مؤكدا بأن هذه الندوة التي تتزامن وإحياء مجازر الثامن ماي 1945 تمثل "ردا عمليا مباشرا على أعداء الجزائر ورسالة واضحة من الاتحاد لكل المتكالبين على وطننا الغالي بأننا هنا بالمرصاد لكل محاولاتهم البائسة واليائسة للنيل من الجزائر".

بعد اعتماد منصب مساعد محضر صيدلي

32 ألف منصب شغل جديد في قطاع الصيدلة

إلهام بوثلجي

تتطلع النقابة الوطنية الجزائرية للصيادلة الخواص لفتح نحو 32 ألف منصب شغل جديد في الصيدليات بعد استحداث تكوين خاص بمساعد محضر صيدلي من قبل وزارة الصحة وإصلاح المستشفيات.

وكشف نائب رئيس النقابة الوطنية للصيادلة الخواص مراد شابونية لـ«الشروق" عن انطلاق التسجيلات في برامج التكوين الخاصة بمساعد محضر في الصيدليات في الفترة من 27 أفريل حتى 27 ماي، وهو المشروع الذي استغرق -يقول- سنوات للتحضير له وكان مطلبا لنقابة الصيادلة، حيث سيدوم التكوين 18 شهرا في مراكز التكوين شبه الطبي الخاصة عبر 10 ولايات نموذجية، وسيتلقى فيه الأعوان تكوينا يشمل جوانب نشاط ومهام الصيدليات من التسيير على تحضير الأدوية وكل الأعمال التي يقوم بها المساعد.

وأوضح شابونية بأنه ينبغي التمييز بين المساعد الصيدلي ومساعد محضر صيدلي، حيث توجد أعمال يقوم بها هذا الأخير وتكون تحت إشراف الصيدلي أو مساعد الصيدلي، ولفت إلى أنه منذ الاستقلال كانت توجد مراكز تكوين لمحضر صيدلي مساعد لكن الدولة تخلت عن التخصص منذ سنوات لنقص الطلب، واليوم - يضيف- بعد ازدياد عدد الصيدليات وحاجتها لعمال مساعدين أصبح هذا التخصص ضروريا لمساعدة الصيدلي في الأعمال البسيطة التي يقوم بها، ولاسيما أن الصيدلية لتسييرها تتطلب فريقا متعدد التخصصات، وأفاد ذات المتحدث بأن النقابة عبر لجنة الإحصائيات تتطلع إلى فتح نحو 32 ألف منصب شغل جديد في الصيدليات لمساعد محضر صيدلي، وذكر بأن الصيادلة اليوم يوظفون ما لا يقل عن 52 ألف عامل في صيدلياتهم عبر 11500 صيدلية منتشرة في كل ربوع الوطن، وذكر بأن النقابة ساهمت في إطار اللجنة المشتركة مع وزارة الصحة في فتح أكثر من4100 صيدلية في المناطق النائية والمعزولة في مناطق الظل.

وكشف ممثل نقابة الصيادلة الخواص عن الإعداد لمشروع مرسوم خاص بالصيادلة المساعدين المتخرجين من الجامعات مع وزارة الصحة، وهذا لتمكينهم من الحصول على مناصب عمل في الصيدليات كمساعدي صيادلة، مؤكدا على أن الصيادلة المساعدين هم من يشرفون على عمل مساعد محضر صيدلي.

الإعلان عن نتائج الامتحان المهني للترقية اليوم

كشف الديوان الوطني للامتحانات والمسابقات، أمس السبت، عن موعد الإعلان عن نتائج الامتحانات المهنية التي جرت في الرابع والعشرين أفريل الماضي.

وجاء في بلاغ للديوان ينهى إلى علم جميع المشاركين في الامتحان المهني للترقية إلى بعض رتب التربية الوطنية (مفتشو التربية الوطنية، مفتشو التعليم المتوسط، مفتشو التعليم الابتدائي ومفتشو التوجيه والإرشاد المدرسي والمهني، مستشار التغذية المدرسية، بعنوان 2021)، أن الإعلان عن نتائج هذا الامتحان سيكون اليوم الأحد 09 ماي بداية من الساعة الثانية بعد الزوال، مع نشر القوائم في نفس اليوم ونفس التوقيت على مستوى مديريات التربية.

■ س.ع

98 ملازما أول للشرطة يؤدون اليمين القانونية

أدى أمس السبت 08 ماي2021، بمجلس قضاء الجزائر، 98 مفتشا رئيسيا للشرطة اليمين القانونية، بعد ترقيتهم إلى رتبة ملازم أول للشرطة.

الدفعة المتخرجة تلقت تكوينا تخصصيا في مجال الشرطة القضائية، القانون الخاص والعام، الإجراءات الجزائية، الإجراءات الشرطية، القانون الإداري، الشرطة العلمية وحقوق الإنسان.

اليمين القانونية تؤهل المتكونين، وفق المادة 12 من قانون الإجراءات الجزائية، من أداء مهامهم وممارسة صلاحياتهم بصفتهم ضباط الشرطة القضائية، ملزمين باحترام القانون والسهر على حفظ الأمن وحماية المواطن والممتلكات.

■ س.ع

أمن ولاية الجزائر:

غلق 22 محلا تجاريا وتقديم 143 إعذار خلال أسبوع

اتخذت مصالح أمن ولاية الجزائر ممثلة في المصلحة الولائية للشرطة العامة والتنظيم عدة إجراءات وتدابير إدارية خاصة بالمراقبة الدورية للأنشطة التجارية تمثلت في الغلق الفوري لـ22 محلا تجاريا وتقديم 143 إعذار، إثر تسجيل 174 مخالفة للتدابير الوقائية من انتشار فيروس كورونا (كوفيد-19) وذلك خلال الفترة الممتدة من 29 أفريل الماضي إلى غاية 5 ماي الجاري، حسب ما أفاد به، أمس، بيان لمصالح ذات الهيئة الأمنية.

وأوضح المصدر ذاته أن هذه المراقبة الدورية مكنت من مراقبة 2116 متجر ومحل إلى جانب 2096 عملية مراقبة من طرف مصالح الشرطة واللجان الولائية المختلطة.

■ خ.م

المندوبية الوطنية للأمن عبر الطرق تكشف:

1000 حادث مرور بسبب الدراجات النارية خلال الثلاثي الأول

كشفت المكلفة بالإعلام على مستوى المندوبية الوطنية للأمن عبر الطرق، أمس السبت، بالبليدة، أنه تم تسجل أكثر من ألف حادث مروري وقع على مستوى شبكة الطرقات الوطنية تسبب فيها سائقو الدراجات النارية خلال الثلاثي الأول من السنة الجارية.

وأوضحت فاطمة خلاف، لوكالة الأنباء الجزائرية، على هامش فعاليات يوم تحسيسي موجه لفئة سائقي الدراجات النارية أن المندوبية الوطنية للأمن عبر الطرق سجلت خلال الثلاثي الأول 1202 حادث تورط فيها سائقو الدراجات النارية وهذا من بين 5874 حادث مروري سجل عبر الطرقات الوطنية خلال السنة الجارية وأسفر عن وفاة 670 شخص وإصابة 7747 آخرين.

واستنادا لذات المتحدثة فإن نحو 20 بالمائة من مجمل حوادث المرور التي وقعت خلال الفترة المذكورة، تسبب فيها هذا الصنف من السائقين، لافتة إلى أن أبرز التجاوزات المرتكبة من طرفهم هي السرعة المفرطة والتجاوزات الخطيرة وعدم وضع الخوذة الواقية للرأس التي تعد من أهم وسائل الحماية التي يتخلى عنها نسبة معتبرة منهم بالرغم من دورها الهام في حمايتهم من خطر الموت أو الإصابة بعاهات مستديمة.

وبهدف الحد من حوادث المرور لاسيما تلك التي يتورط فيها سائقو الدراجات النارية، سطرت المندوبية الوطنية للأمن عبر الطرق برنامجا خاصا يتضمن تنظيم حملات تحسيسية على مستوى الولايات التي تعرف انتشارا كبيرا للدراجات النارية على رأسها ولاية البليدة وكذا الجزائر العاصمة وتيبازة وغرداية .

■ فاتح ع

خط جديد للسكك الحديدية بين المسيلة والعاصمة

سيدخل خط جديد للسكك الحديدية يربط بين المسيلة والجزائر العاصمة حيز الخدمة "قريبا" بعد تعليق لحركة القطارات على هذا الاتجاه دام أكثر من أربع سنوات، حسب ما علم أمس السبت من مديرية النقل.

وستكون أول رحلة لهذا القطار يوم الاثنين المقبل على الساعة 5 صباحا انطلاقا من المسيلة مرورا بولايات برج بوعريريج والبويرة وبومرداس وصولا إلى الجزائر العاصمة على الساعة 8 صباحا، وفقا لما أفاد به نفس المصدر، مضيفا أن رحلة العودة لهذا القطار مبرمجة في ذات اليوم على الساعة 16 زوالا على أن يعود إلى ولاية المسيلة على الساعة الثامنة ليلا.

وسيتم توفير قطارات من نوع متطور لنقل المسافرين عبر هذا الخط استنادا لما أكدته مديرية النقل، لافتة إلى أن وضعه حيز الخدمة يندرج في إطار تنويع الخدمات المقدمة من طرف الشركة الوطنية للسكك الحديدية.ومن أجل تشجيع مستعملي هذه الوسيلة للنقل، تقترح الشركة الوطنية للسكك الحديدية تخفيضا يصل إلى 60 بالمائة على سعر التذكرة، مثل ما تمت الإشارة اليه.

■ ك.م

منتدى أعمال جزائري موريتاني للشباب المقاول قريبا

استقبل الوزير المنتدب لدى الوزير الأول المكلف بالمؤسسات المصغرة، نسيم ضيافات، سفير الجمهورية الإسلامية الموريتانية بالجزائر، بالله ولد مكية، حيث انصب اللقاء حول التعاون الثنائي بين البلدين في مجال المؤسسات المصغرة والمقاولاتية.

وحسب ما جاء في بيان صدر عن ذات الوزارة، فقد "تم التطرق خلال هذا اللقاء إلى مدى تقدم التحضيرات في البلدين لتجسيد مختلف النقاط التي يمكن أن يشملها التعاون الثنائي في مجال المؤسسات المصغرة والمقاولاتية، كتوقيع مذكرة تفاهم وتأسيس منتدى أعمال موجه للشباب المقاول وتنظيم لقاءات أعمال«B to B». وقد أبدى الطرفان ارتياحهما الكبير بخصوص الإرادة المشتركة للبلدين من اجل تجسيد هذا التعاون على أرض الواقع في الأسابيع القادمة" يبرز ذات المصدر.

■ س.ع

وكالة "أناد" تلغي قائمة "الموزّدين الإلزاميين" وتقر إجراءات جديدة

عتاد مغشوش وراء إفلاس 30 ألف مشروع "أونساج"!

ألغت الوكالة الوطنية لدعم وتنمية المقاولاتية "أناد"- أونساج سابقا- قائمة الموزّدين المعتمدة إلزاميا، لاقتناء عتاد وتجهيزات الشباب المستفيدين من القروض منذ 4 سنوات، وفتحت المجال أمام الشباب لاختيار الموزّد الذي يناسبه، شرط التحقيق في مدى مطابقة هذا الموزّد للشروط التي تفرضها الضرائب ومديريات التجارة، ويأتي ذلك بعد إشهار 30 ألف شاب إفلاسهم جراء تلاعبات تعرّضوا لها من طرف الموزّدين نتيجة اقتناء عتاد غير مطابق، أو لم يتم استلامه في الآجال القانونية.

إيمان كيموش

وفي السياق، أكدت الوكالة الوطنية لدعم وتنمية المقاولاتية إلغاء كافة القوائم المعتمدة لتوريد عتاد أصحاب المشاريع، مشدّدة على أنه لأصحاب المشاريع الحرية المطلقة في اختيار مورديهم عند اقتناء المعدّات والتجهيزات الخاصة بمشاريعهم، في حين يقتصر دور الوكالة على مراقبة الموردين على مستوى مصالح مديريات التجارة ومصالح مديريات الجمارك والضرائب عبر كافة مناطق التراب الوطني، وأنذرت الوكالة بأن كل مورد يستعمل رمز أو اسم الوكالة سيتعرض للمتابعة القضائية، كما تبقى أبواب الوكالة مفتوحة أمام الشباب أصحاب المشاريع لمرافقتهم والاستماع لانشغالاتهم.

ويقول رئيس الإتحاد الوطني للمستثمرين الشباب رياض طنكة في تصريح لـ«الشروق" أن قائمة الموزّدين المعتمدة منذ 4 سنوات، للمستفيدين من قروض "أونساج" سابقا، أدت إلى خلق مشكلة

الخيارات المحدودة أمام الشاب، حيث يضطر بعد سحب فاتورة شكلية من المنصة الالكترونية للمديرية العامة إلى البحث عن قائمة الموردين المختصين المعتمدين من قبل الوكالة، منهم من هم عاجزون عن جلب العتاد رغم تواجدهم في القائمة، كما أن بعضهم تورّط في جلب عتاد مغشوش وغير مطابق وتجهيزات مستعملة، دون التصريح بذلك وهو ما أدى إلى إفلاس 30 ألف مشروع في الفترة الماضية، الأمر الذي دفع بوكالة "أناد" اليوم إلى إلغاء شرط القائمة للتخلص من المسؤولية التي كانت تتحملها مع الموزّد.

وحسب طنكة فللشاب حامل المشروع الحرية في البحث عن المورد، خاصة بعدما أثبتت المديرية العامة للوكالة الوطنية لدعم وترقية المقاولاتية أن الموزّدين السابقين متورطون في عدد من التجاوزات في حق الشاب المستفيد من القرض، وهو ما أفضى في النهاية إلى إفلاس هذا الأخير، مشددا على أنه وفقا للقرار الجديد ستتكفل كل من مديرية التجارة ومديرية الضرائب بالتحري مع المورد، في الشروط القانونية والأعباء الجبائية، حيث أن هذه المصالح من يخول لها القانون القيام بعملية الرقابة، عبر مراسلات مع وكالة دعم وترقية المقاولاتية.

وقال المتحدث أن أحد أسباب فشل وتعطل المشاريع السابقة لـ«أونساج" وغرق أصحابها في الديون الموزّدون الوهميون الذين تورطوا في اتفاقيات مع أشخاص مسؤولين لتمرير عتاد مغشوش للسوق الجزائرية، وأثبتت الخبرة التقنية المجراة على عتاد عدد من أصحاب المشاريع المفلسة أن تجهيزاتهم المستوردة مغشوشة وهو ما أدى إلى تعطلها وبالتالي فشل المشروع، معتبرا أن الإجراء المعتمد مؤخرا من شأنه أن يسهل على الشاب طالب القرض، حيث يتسنى له تقديم طلب اقتناء العتاد من أي مورد يختاره يستوفي الشروط الجبائية والقانونية.

الجيش يشدد الخناق على خمسة مواقع رئيسية

مافيا "التنقيب" تستنزف ذهب صحراء الجزائر!

● توقيف 4755 شخص مختص في نهب الثروات المنجمية والذهبية

● شبكات دولية تبيع أجهزة كشف معادن أمريكية الصنع بـ40 مليونا

نوارة باشوش

كشفت حصيلة وحدات الجيش الوطني الشعبي عن ارتفاع قياسي لنشاط التنقيب والبحث عن الذهب بطريقة غير شرعية في الصحراء الجزائرية خلال الـ5 سنوات الأخيرة، كما أزاحت التحقيقات التي قامت بها الضبطية القضائية الستار عن شبكات دولية تنشط في 12 ولاية خاصة بجنوب البلاد، مختصة في بيع أجهزة التنقيب عن الذهب، أمريكية الصنع بمبالغ مالية تفوق 40 مليون سنتيم.

وحسب المعلومات التي تحوزها "الشروق"، فإن المصالح الأمنية أعدت تقريرا مفصلا حول هذه الظاهرة بعد الحصيلة السنوية لـ2020، أين تمكنت مختلف وحدات ومفارز الجيش الوطني الشعبي من توقيف 4755 من المهربين والمنقبين عن الذهب وحجز 2376 مطرقة ضغط و3460 مولد كهربائي و186 جهاز لكشف المعادن، كما تبين أيضا أن نشاط هذه الشبكات في ارتفاع مستمر من سنة لأخرى منذ سنة 2015.

وفي هذا السياق، كشفت مصادرنا أن القيادة العليا للجيش الوطني الشعبي وجهت أوامر صارمة لمختلف تشكيلاتها، بضرورة تشديد الخناق على "مافيا" تنقيب وتهريب الذهب الجزائري من خلال فرض الحراسة على خمسة مواقع رئيسية في الجنوب وأقصى الجنوب، ويتعلق الأمر بالمنيعة وتمنراست وجانت وأدرار، بعد أن حولت مافيا وعصابات البحث عن الذهب الخام، الصحراء إلى ما يشبه "الإلدورادو"، من خلال حملات استنزاف الطاقات الوطنية.

وإلى ذلك، فقد بينت التحقيقات أن منطقة جبلية نائية ومقفرة في أقصى جنوب الجزائر والواقعة على الحدود مع النيجر، وهي منطقة "تيريرين" أصبحت قبلة لآلاف الجزائريين والأفارقة المنقبين عن الذهب، كما تبين وجود شبكات دولية مختصة في بيع أجهزة

التنقيب عن الذهب، لمهربين من جنسيات إفريقية مختصين في التنقيب غير الشرعي للذهب الجزائري، بمبالغ تفوق 40 مليون سنتيم، وهذا بالتنسيق مع تجار جزائريين مختصين في استيراد المنتجات الإلكترونية، حيث يتم إدخال تلك الأجهزة إلى الجزائر عبر المنافذ الحدودية البرية، قبل أن يتم بيعها بالوساطة، أو طريق مواقع إلكترونية وهي مواقع محل التحقيق من طرف مصالح مكافحة الجريمة الإلكترونية.

سيجري تنظيمها مباشرة بعد عيد الفطر

حركة رشاد في ندوة صهيونية بالرباط !

وليد.ع

يواصل المخزن مناوراته ضد الجزائر بمحاولة استغلال الحركات الانفصالية والإرهابية في ضرب استقرار البلاد

ونقلت مصادر موثوقة لـ«الشروق" اليومي أن المخزن قام بدعوة أعضاء حركة رشاد للمشاركة في ندوة بالرباط يتم الإعداد لها من طرف مركز الدراسات الإستراتيجية الإسرائيلي.

وتقول مصادرنا إن الندوة سيجري تنظيمها مباشرة بعد عيد الفطر المبارك بالتنسيق بين أكاديمية المغرب ومركز إسرائيل ويشرف عليها المدعو إيلي فيدور، وهو المسؤول السابق للمكتب التجاري لإسرائيل في قطر.

وبحسب المعلومات المتوفرة، فإن المدعو فيدور سيتم تعيينه من قبل ملك المغرب عضوا في أكاديمية المغرب للدراسات الإستراتيجية.

وتشير المعطيات إلى أن الندوة سيتم تنظيمها تحت غطاء ندوة سياسية أكاديمية بمقر المركز المغربي للدراسات الإستراتيجية، بينما الحقيقة أن الندوة تدخل ضمن المحاولات المستمرة للمخزن إبعاد الأنظار عن أوضاعه الداخلية وتوجيهها نحو الجزائر بمحاولة استغلال الحركة الانفصالية في زعزعة الجزائر غير متقبلة العودة القوية للحضور الجزائري في مختلف القرارات الدولية والإقليمية.

وليس غريبا مثل هذا التحامل من النظام المغربي على الجزائر، بل هو استمرار لدعمه المعروف سابقا لصالح الجماعات الإرهابية منذ تسعينات القرن الماضي لضرب بلادنا، في محاولات يائسة لزحرحتها عن مكانتها كقوة إقليمية لأنها بقيت بمركزها الجغرافي وعمقها التاريخي ونفوذها الدولي العقبة الكؤود في وجه المخطط المخزني الاستعماري في المنطقة.

ولذلك لم يتوان نظام المخزن العميل عن التحالف مع عدو الأمة المبين بعقده صفقة التطبيع المشين مع الكيان الصهيوني الغاصب للإستقواء على الجارة الكبرى وتثبيت أحلام السراب في احتلال الصحراء الغربية بتقديم كل التنازلات وطعن القضية الفلسطينية في الصدر.

في الحقيقة أن تآمر المخزن على الجزائر ليس سوى حلقة من مسلسل الجرائم التي يرتكبها هذا النظام المغروس في خصر المغرب العربي بدليل أنّ سفيره لدى تل أبيب جلس أول أمس مفتخرا بكرم العدو الصهيوني على مأدبة إفطار مع مسؤولين إسرائيليين، يحدث ذلك في شهر رمضان المعظم وفي عز العدوان السافر على القدس الشريف الذي يتحرك حاليّا جميع الأحرار لنصرته من الهمجية الإسرائيلية بينما تخذله إمارة المخدرات بالتآمر والخيانة.

إضافة إلى ذلك، فقد شارك المغرب في اجتماع اللوبي اليهودي بالعاصمة الأمريكية واشنطن تزلفا للتطبيع مع الكيان الصهيوني وتقربا من إدارة الرئيس الأمريكي الجديد جو بايدن.

وجاء في تدوينة نشرتها مستشارة الرئيس الصحراوي، النانة لبات الرشيد، عبر صفحتها على فايسبوك "بينما يرابط شوامخ الأقصى وحرائره بحرمه صياما واعتكافا ودفاعا عن قدسيته وطهارته، يجتمع وزير رئيس لجنة القدس، أمير المؤمنين، مع اللجنة الأمريكية للشؤون العامة الإسرائيلية (أيباك) علنا ودون حياء، في لقاء يُعتبر الدرك الأسفل من خزي التطبيع".

عبد العزيز مجاهد:

المواطن المدرك لمسؤولياته هو المساهم الفعال في بناء مستقبل الجزائر

أكد مدير المعهد الوطني للدراسات الاستراتيجية الشاملة عبد العزيز مجاهد، أهمية دور النخبة في صناعة الفارق في المرحلة المقبلة وما يتخللها من عملية انتخابية.

وشدد عبد العزيز مجاهد، أمس السبت، للقناة الإذاعية الأولى خلال ندوة حملت عنوان: "الانتخابات التشريعية بين المقتضيات الشرعية والتحديات المرحلية" احتضنها المعهد الوطني للدراسات الاستراتيجية الشاملة على أهمية دور النخبة في صناعة الفارق في المرحلة المقبلة والقيمة المضافة التي يقدمها المواطن الواعي المدرك لمسؤولياته باعتباره المساهم الفعال في بناء مستقبل الجزائر.

وأضاف قائلا "لو انقسمت النخب ستكون هناك انعكاسات على المجتمع.. نحن أمام مرحلة حساسة وهامة، علينا أن نبدأ بناء الجزائر الجديدة بانتقالنا من الحوكمة إلى الحوكمة التشاركية من القاعدة إلى القمة".

وحضر الندوة مستشار رئيس الجمهورية المكلف بالجمعيات والجالية الوطنية بالخارج نزيه برمضان ورئيس المجلس الوطني لحقوق الإنسان بوزيد لزهاري.

■ **فاتح. ع**

حصتها عادت إلى مستويات ما قبل كورونا

سوناطـــراك تعمّق الفارق مع منافسيها في سوق الغاز الإسبانية

عمقت الشركة الوطنية للمحروقات سوناطراك، الفارق مع جميع المنافسين في سوق الغاز الإسبانية خلال شهر مارس الماضي، إذ وصلت حصتها إلى النصف تقريبا وهي نفس مستويات ما قبل جائحة كورونا تقريبا.

ضمنت سوناطراك نصف احتياجات اسبانيا من الغاز الطبيعي والمسال خلال شهر مارس الماضي، ما يعني أن حصة الشركة الوطنية قد عادت إلى نفس مستوياتها قبل انتشار جائحة كورونا شهر مارس الماضي.

وفي السياق تشير وثيقة لهيئة تسيير ومراقبة مخزونات الطاقة الاسبانية "CORES"، اطلعت عليها "الشروق"، تتعلق بواردات البلاد من الغاز الطبيعي والغاز الطبيعي المسال لشهر مارس الماضي، أن سوناطراك ضمنت ما نسبته 49.2 بالمائة من حاجيات اسبانيا الغازية خلال الشهر ذاته التي بلغت 30.94 جيغاواط/ ساعة، وهي الحصة الأكبر من بين جميع موردي الغاز إلى اسبانيا.

ولفتت الوثيقة ذاتها إلى أن سوناطراك ضمنت خلال مارس الماضي كميات من الغاز بلغت 15.966 جيغاواط/ ساعة (نحو 1.5 مليار متر مكعب)، منها 4.94 جيغاواط/ ساعة عبارة عن غاز طبيعي مسال "جي.أن.أل"، ما يمثل 49.2 من واردات اسبانيا من الغاز، علما أن النسبة كانت في شهر فيفري نحو 47 بالمائة.

ووسعت سوناطراك الفارق مع المنافسين في السوق الاسبانية للغاز من جميع القارات وهو ما يفسره ارتفاع الكميات الواصلة إلى اسبانيا عبر أنبوب الغاز الذي يربطها بالجزائر بنحو 130.4 بالمائة مقارنة بالفترة ذاتها من مارس 2020، في حين تراجعت وارداتها من الغاز الطبيعي المسال في فترة المقارنة ذاتها بواقع 37 بالمائة.

وتراجعت حصة منافسي سوناطراك في اسبانيا من أمريكا الوسطى والجنوبية بواقع 66.5 بالمائة، وأمريكا الشمالية بـ58.7 بالمائة، وأوروبا وأوراسيا بـ34.6 بالمائة، في حين كان الارتفاع الوحيد من موردي الشرق الأوسط (عموما من قطر) بواقع 9.7 بالمائة.

وتأتي هذه الأرقام بعد أيام من أخرى نشرتها وزارة التنمية الاقتصادية الإيطالية حول استهلاك الغاز في الثلاثي الأول من السنة الجارية، أظهرت أن سوناطراك قد ضاعفت صادراتها نحو هذا البلد بما يقارب 160 بالمائة، مقارنة بالفترة ذاتها من السنة الماضية، حيث رفعت حصتها إلى 33.5 بالمائة على حساب منافسين من شمال أوروبا وليبيا.

وبلغت الكميات التي وصلت ايطاليا من الجزائر عبر منفذ "مازارا ديل فالو" بجزيرة صقلية، 5.804 مليار متر مكعب، في حين كانت الكميات في حدود 2.242 مليار متر مكعب بنهاية مارس من العام الماضي، منها 2.091 مليار متر مكعب في شهر مارس الماضي، وإذا ما قورنت بمارس 2020 فقد كانت

الزيادة بـ815 بالمائة، وهذا بالنظر لانهيار الاستهلاك الإيطالي في مارس 2020 بسبب إجراءات الغلق جراء تفشي فيروس كورونا في عموم إيطاليا.

■ **حسان حويشة**

الجمهورية الجزائرية الديمقراطية الشعبية
وزارة السكن العمران والمدينة
المؤسسة العمومية للتهيئة الجديدة لبوغزول
رقم التعريف الجبائي:
000 716 167 015 637

اعلان عن طلب عروض مفتوح مع اشتراط قدرات دنيا

رقم 21/01

تطرح المؤسسة العمومية للتهيئة الجديدة لبوغزول اعلان عن طلب عروض مفتوح مع اشتراط قدرات دنيا متعلقة بـ دراسة حماية مشروع التهيئة الجديدة لبوغزول من الفيضانات وتهيئة المنصبة للأحواض الفرعية مصدر [illegible]

شروط الأهلية:
تحدد هذه المسابقة الوطنية العمومية مع اشتراط قدرات دنيا في مكاتب الدراسات التي تنطبق عليها:
أ) القدرات المالية

أن يكون معدل رقم الأعمال السنوي للثلاثة الأخيرة 2018-2019-2020 أكبر أو يساوي 00 000 000 12 دج

ب) القدرات المهنية

تهيئة اعتماد مزاولة المهنة لمكاتب الدراسات التقنية المختصة في الهندسة الصادرة عن وزارة الموارد المائية
ج) القدرات التقنية

الوسائل البشرية: أن يكون لديها

- أن يكون لديه مهندس دولة أو مهندس دولة في الري، تخصص منشآت الري وتهيئة مجاري المائية مع خبرة لا تقل عن 3 سنوات
- أن يكون لديه مهندس دولة أو مهندس دولة في الهيدرولوجيا، تخصص منشآت الهيدروتقنية وتهيئة المجاري المائية مع خبرة لا تقل عن 3 سنوات
- أن يكون لديه مهندس دولة في الطرق مع خبرة لا تقل عن 3 سنوات

ب) المراجع المهنية
أن يكون مكتب الدراسات أو مجموعة مكاتب الدراسات قد نفذ خلال الخمسة الأخيرة (5) سنوات الأخيرة أحدها على الأقل مشروع مماثل لمشروع الذي هو محل الإعلان من شهادات حسن التنفيذ مسلمة من قبل صاحب المشروع

- دراسة حماية من أخطار الفيضانات
- التهيئة المنسجمة للأحواض والأحراش الفرعية
- دراسة سد
- دراسة مستجمع للمياه
- دراسة سد صغير

ج) الوسائل التقنية:

- أن يكون يملك محطة طبوغرافية
- أن يكون يملك سيارة

يتضمن ملف الترشح ما يلي
- تصريح بالترشيح
- تصريح بالنزاهة
- القانون الأساسي للشركات
- الوثائق التي تثبت سلطة الشخص الذي له صلاحية للتصرف باسم المؤسسة
- كل وثيقة تسمح بتقييم قدرات المترشحين أو المقدمين أو عند الاقتضاء المتعهدين:
أ) القدرات المهنية: شهادة التأمين والتصنيف، اعتماد وشهادة التهيئة، عند الاقتضاء
ب) القدرات المالية: وسائل مالية مبررة بالحسابات المالية والمراجع المصرفية
ج) القدرات التقنية: الوسائل البشرية والمادية والمراجع المهنية

- يتضمن العرض التقني ما يلي:
- تصريح بالاكتتاب
- كل وثيقة تسمح بتقييم قدرات المترشح [illegible]
- [illegible]
- شهادة زيارة الموقع
- محضر المعاينة

3) يتضمن العرض المالي ما يلي
- رسالة تعهد
- جدول الأسعار الوحدوية
- تفصيل كمي وسعري

تستلم مكاتب الدراسات شهادة المعاينة [illegible] في مكتب [illegible] الأعمال الملائمة في محل سكنه و مراجعه [illegible] في مهلة [illegible] يوم ابتداء من تاريخ [illegible] من تاريخ [illegible] من جدول التالي

وزارة السكن العمران والمدينة
المؤسسة العمومية للتهيئة الجديدة لبوغزول
دائرة الصفقات العمومية
قاعدة الحياة 76 بوغزول ولاية الشلف
رقم الهاتف/الفاكس 025705057

[illegible]

اعلان عن طلب عروض مفتوح مع اشتراط قدرات دنيا
رقم..... 21/
دراسة حماية مشروع التهيئة الجديدة لبوغزول من الفيضانات وتهيئة المنصبة للأحواض الفرعية [illegible]
لا يفتح إلا من طرف لجنة فتح الأظرفة وتقييم العروض

توزيع العروض في الجدول المذكور أسفله [illegible] من الساعة [illegible] بوغزول

وزارة السكن العمران والمدينة
المؤسسة العمومية للتهيئة الجديدة لبوغزول
دائرة الصفقات العمومية
قاعدة الحياة 76 بوغزول ولاية الشلف
رقم الهاتف/الفاكس 025705057

يودع العروض بمكتب [illegible] في [illegible] في مدة [illegible] يوم ابتداء من يوم إيداع العروض على [illegible]
[illegible] المؤسسة العمومية للتهيئة الجديدة لبوغزول

يبقى المترشحون ملتزمين بعروضهم لمدة [illegible] يوما ابتداء من يوم إيداع العروض

الجمهورية الجزائرية الديمقراطية الشعبية
وزارة السكن العمران والمدينة
المؤسسة العمومية للتهيئة الجديدة لبوغزول
رقم التعريف الجبائي:
000 716 167 015 637

اعلان عن طلب عروض مفتوح مع اشتراط قدرات دنيا

رقم 21/02

تطرح المؤسسة العمومية للتهيئة الجديدة لبوغزول، اعلان عن طلب عروض مفتوح مع اشتراط قدرات دنيا متعلقة بـ دراسة انجاز محطتين لرفع المياه المستعملة وقنوات التفريغ لمدينة الجديدة لبوغزول.

شروط الأهلية
تحدد هذه المسابقة الوطنية العمومية مع اشتراط قدرات دنيا في مكاتب الدراسات التي تنطبق عليها:
أ) القدرات المالية

أن يكون معدل رقم الأعمال السنوي للثلاثة الأخيرة 2018-2019-2020 أكبر أو يساوي 00 000 000 9 دج

ب) القدرات المهنية

تهيئة اعتماد مزاولة المهنة لمكاتب الدراسات التقنية المختصة في الهندسة الصادرة عن وزارة الموارد المائية
ج) القدرات التقنية

1) الوسائل البشرية: أن يكون لديها

- أن يكون لديه مهندس دولة أو مهندس في الري مع خبرة لا تقل عن 3 سنوات
- أن يكون لديه مهندس دولة أو مهندس في الهندسة المدنية مع خبرة لا تقل عن 3 سنوات.
- أن يكون لديه مهندس دولة أو مهندس في الكتارو مواد أو توسطو مع خبرة لا تقل عن 3 سنوات

ب) الوسائل التقنية:

- أن يكون يملك محطة طبوغرافية
- أن يكون يملك سيارة

2) المراجع المهنية
أن يكون مكتب الدراسات أو مجموعة مكاتب الدراسات قد نفذ خلال الخمسة الأخيرة (5) سنوات الأخيرة أحدها على الأقل مشروع مماثل لمشروع الذي هو محل الإعلان من شهادات حسن التنفيذ مسلمة من قبل صاحب المشروع

- دراسة محطة رفع (Débit Q= 3000 m3/h)
- دراسة محطة تصفية مياه تغذي 50000 ساكن
- دراسة محطة ضخ (Débit Q=3000 m3/h)

يتضمن ملف الترشح ما يلي
- تصريح بالترشيح
- تصريح بالنزاهة
- القانون الأساسي للشركات
- الوثائق التي تثبت سلطة الشخص الذي له صلاحية للتصرف باسم المؤسسة
- كل وثيقة تسمح بتقييم قدرات المترشحين أو المقدمين أو عند الاقتضاء المتعهدين:
أ) القدرات المهنية: شهادة التأمين والتصنيف، اعتماد وشهادة التهيئة، عند الاقتضاء
ب) القدرات المالية: وسائل مالية مبررة بالحسابات المالية والمراجع المصرفية
ج) القدرات التقنية: الوسائل البشرية والمادية والمراجع المهنية

- يتضمن العرض التقني ما يلي:
- تصريح بالاكتتاب
- كل وثيقة تسمح بتقييم قدرات المترشح [illegible]
- [illegible]
- شهادة زيارة الموقع
- محضر المعاينة

3) يتضمن العرض المالي ما يلي
- رسالة تعهد
- جدول الأسعار الوحدوية
- تفصيل كمي وسعري

تستلم مكاتب الدراسات شهادة المعاينة [illegible] في مكتب [illegible] الأعمال الملائمة في محل سكنه و مراجعه [illegible] في مهلة [illegible] يوم ابتداء من تاريخ [illegible] من تاريخ [illegible] من جدول التالي

وزارة السكن العمران والمدينة
المؤسسة العمومية للتهيئة الجديدة لبوغزول
دائرة الصفقات العمومية
قاعدة الحياة 76 بوغزول ولاية الشلف
رقم الهاتف/الفاكس 025705057

[illegible]

اعلان عن طلب عروض مفتوح مع اشتراط قدرات دنيا
رقم..... 21/
دراسة انجاز محطتين لرفع المياه المستعملة وقنوات التفريغ لمدينة الجديدة لبوغزول

توزيع العروض في الجدول المذكور أسفله [illegible] من الساعة [illegible] بوغزول

وزارة السكن العمران والمدينة
المؤسسة العمومية للتهيئة الجديدة لبوغزول
دائرة الصفقات العمومية
قاعدة الحياة 76 بوغزول ولاية الشلف
رقم الهاتف/الفاكس 025705057

يودع العروض بمكتب [illegible] في [illegible] في مدة [illegible] يوم ابتداء من يوم إيداع العروض على [illegible]
[illegible] المؤسسة العمومية للتهيئة الجديدة لبوغزول

يبقى المترشحون ملتزمين بعروضهم لمدة [illegible] يوما ابتداء من يوم إيداع العروض

منقذ الطفل حبيب من الغرق في فيضان وادي المسيلة الشروق

"لا أتقن السباحة ولم أذهب للبحر إلا ثلاث مرات في حياتي"

■ توكلت على الله وأيقنت في لحظة ما بأنني ميت

■ خرجت لأشهد عملية الإنقاذ فوجدت نفسي وسط الوادي الهائج

لا شيء شغل رواد التواصل الاجتماعي مثل الفيديو المؤثر الذي هز مشاعر الملايين في الجزائر وفي خارجها بعد الفيضانات التي أودت بحياة أربعة أشخاص في ولاية المسيلة، الواقعة التي صنعت الحدث كانت عندما فاض وادي تامسة ببلدية وادي الشعير التي تبعد عن مقر ولاية المسيلة بـ120 كلم،

حاوره: ب. عيسى

حيث سقط التلميذ حبيب أحمد في الوادي الذي جرف جسمه النحيل، ولم يتمكن سوى أن يعلق في أغصان شجرة وبقيت الأمواج العنيفة للوادي الهائج تتقاذفه والناس على الضفاف تتابع المنظر المرعب إلى أن غامر شاب بحياته وقاوم الأمواج وحقق فرحة الطفل وعائلته، «الشروق اليومي» اتصلت بالبطل المنقذ زيان بن محجوبة وعادت معه إلى المغامرة التي صنعت منه بطلا لدى كل الجزائريين.

□□ أولا حدثنا عنك، عن زيان بن محجوبة؟

■ أنا معروف باسم بن علي، أمارس الفلاحة، عمري 39 سنة، أب لأربعة أبناء

أكبرهم طفلة في الـ 14 سنة من العمر وأصغرهم طفل في العاشرة، أعيش لأبنائي وللخير.

□□ لكنك الآن صرت بطلا في رأي الناس!

■ أولا، يجب الاعتراف بأن البطل الأول هو ابن المنطقة وليد بن العشي الذي كان أول من دخل الوادي مغامرا بحياته من أجل إنقاذ الطفل من دون أن يمتلك حبلا، ولكنه علق في الأحراش وكاد يهلك.

□□ ضعنا في صورة ما قبل عملية الإنقاذ؟

■ كنت في البيت مع أبنائي بعد عودتهم من المدرسة يوم الخميس الماطر، عندما أخبرني الجيران بحكاية الطفل العالق في الوادي، وهو من أبناء جيراني السابقين وصراحة عندما خرجت من البيت نحو الوادي الذي يبعد عن مقر سكني بحوالي 10 كيلومتر، كان من باب متابعة عملية الإنقاذ والفضول لا غير، لكن بعد وصولي هالني منظر الطفل حبيب ووليد الذي كان إلى جانبه وهما في حالة شبه مستحيلة ومعقدة.

□□ منظرهما أخافك أم حمّسك للدخول إلى الوادي؟

■ لم أتردد لحظة، قلت لرجال الحماية أنا مستعد للدخول ومحاولة إنقاذهما، لكن مسؤولا في الدرك الوطني نصحني بعدم المغامرة، إلا أن بعض معارفي دافعوا عن فكرتي وقالوا لرجال الدرك بأنني أمتلك خبرة في تحدّي الوديان.

□□ هذا يعني بأنك سباح ماهر؟

■ بالعكس، لا أتقن فن السباحة، ولم أذهب للبحر سوى ثلاث مرات في حياتي وأكتفي بملامسة الماء دون السباحة، ولكن في الحقيقة لدي خبرة في اجتياز الوادي في حالة فيضانه، تزودت بحزام وحبل وبعض المعدات ففوضت أمري لله وانطلقت في مغامرتي.

□□ الأمر كان صعبا؟

■ تفاجأت بقوة المياه وكأنها صخور تضرب جسدي، كان في مخيّلتي شيء واحد وهو إنقاذ الطفل حبيب ومساعدة وليد الشجاع، وعندما وصلت إلى مكان تواجد الطفل اكتشفت بأن حمله على أكتافي غير ممكن، وبقيت في نقاش طويل مع وليد عن كيفية العمل فقد كان من المستحيل مشاورة رجال الحماية المدنية والدرك الوطني، بسبب صوت الوادي والمياه المتدفقة والصخور، ربطت الطفل جيدا بالحبال ثم تبعه وليد إلى أن خرجا سالمين وبقيت عالقا لوحدي، وفي لحظة من اللحظات تيقنت بأنني سأموت لا محالة، فرحت أتشهّد، خاصة أنني من دون حبل وخائف من مغادرة مكاني، وما كان يعقد وضعي هو أن الماء يتزايد بشكل مرعب فيحجب الرؤية ويُضعفني.

ثم توكلت على الله على يقين بأن الماء سيُتعبني أكثر لو بقيت، وخرجت ببطء كنت أصيح بأن يرسلوا أحدا لمساعدتي، جاءتني فكرة الاستلقاء على ظهري وتركت الماء يحملني ومع اقترابي أرسلوا لي حبلا وسحبوني إلى الضفة وسط تكبيرات المواطنين ورجال الحماية والدرك الوطني، وعندما نقلوني إلى المستشفى وجدت السلطات في انتظارنا، ومنهم والي الولاية والسلطات الأمنية ضمن تلاحم نادر حدوثه.

□□ كم استغرقت عملية الإنقاذ؟

■ حوالي 45 دقيقة، قال لي حينها الطفل حبيب الذي كان يُمسك بغصن شجرة بقوة لمدة طويلة، بأن يديه تعبتا وكان على وشك الاستسلام، وعلمت بأنه سقط في منطقة تبعد عن مكان وجوده بحوالي 100 متر جرفته فيها مياه الوادي بعنف.

□□ هل التقيت به بعد الحادثة؟

نعم، زرته صباح السبت، وحالته المعنوية تحسنت بعد رعب يوم الخميس.

□□ هل علمت أمك بالحادثة؟

■ أنا يتيم الأب، وأمي هي حياتي، فقد اتصلت بها بمجرد خروجي من الوادي وأخبرتها من دون تفاصيل عن مساعدتي لطفل بإخراجه من الوادي، لكن بمجرد أن علمت بالحادثة وشاهدت الفيديوهات حتى صارت لا تتوقف عن الصلاة والدعاء والبكاء إجلالا لما قام به ابنها، هي في الخامسة والستين من العمر، وقد أمضيت معها أكثر من شهر في سنة 2017 في مكة المكرمة ولا حلم لها في الحياة سوى العودة معي مرة أخرى إلى البقاع المقدسة، لقد كنا بصدد التوجه لأداء العمرة مرة أخرى، ولكن وباء كورونا بخّر حلمها وحلمي.

□□ لو تكررت الحادثة هل تعاود المغامرة؟

■ من دون شك.

جسور ومنشآت بالملايير لم تصمد أمام السيول

العثور على جثة أحد مفقودي فيضانات المسيلة

أحمد قرطي

عثر منتصف نهار أمس أفراد الحماية المدنية بالمسيلة، على جثة لأحد المفقودين جراء التقلبات الجوية الأخيرة التي خلفت أضرارا وخسائر بشرية ومادية، خاصة في الجهة الجنوبية للولاية. وحسب الملازم بلال نعيجي المكلف بالإعلام لدى مصالح الحماية المدنية، فإن عمليات البحث والتمشيط التي تقوم بها فرق البحث منذ الخميس الماضي لا تزال لحد الآن في الميدان، مكنت من العثور على متوف في وادي ميطر، ويتعلق الأمر بشاب كان على متن مركبة، رفقة والدته وأخته، حيث جرى إنقاذ هاتين الأخيرتين، فيما جرفته المياه. كما عُثر أول أمس على سيارة وسط الوادي، تعود لشخص اختفى عن الأنظار وانقطعت أخباره، حيث يرجح أن يكون قد جرفته السيول.

وفي السياق ذاته، قطعت فرق البحث حوالي 45 كيلومترا وسط الوديان من نقطة البحث الأولى إلى غاية إقليم بلدية المعاريف ولا تزال العملية جارية بحثا عن مفقودين مفترضين، بمشاركة متطوعين ومواطنين قدموا من ولتام وبوسعادة، لمد يد العون ومساعدة المئات من الأعوان من مختلف الرتب والوحدات، تجندوا منذ اللحظات الأولى للكارثة، أضف إلى ذلك حسب محدثنا، فقد تم دعم جهود وحدات الحماية المدنية بالمسيلة، من ولايات أخرى على غرار برج بوعريريج، البويرة والجلفة وفرق السينو ـ تقني، فرقة الغطاسين وفرق التدخل في الأماكن الوعرة.

من جهة أخرى، أعادت التقلبات الجوية الأخيرة المسجلة بالمسيلة، الحديث عن جدوى الملايير التي خصصتها السلطات الوصية، من أجل حماية المدن من خطر الفيضانات، خاصة في ظل الموقع الجغرافي للولاية واستمرار الخطر الذي يتهدد عدة مدن وأحياء سكنية.

وتساءل متابعون عن جدوى رصد المئات من الملايير، من الخزينة العمومية على مشاريع مغشوشة، ومن دون دراسات حقيقية. كما دعا البعض إلى ضرورة تدخل السلطات العليا وفتح تحقيقات بخصوص إنجاز العديد من المنشآت الفنية من جسور ومعابر وطرقات، لم تصمد أمام السيول، التي شهدتها الولاية في ظرف وجيز، إلا أنها خلفت نتائج وخيمة في الأرواح البشرية.

ويرى محدثونا بأن عملية دفن الملايير خلال السنوات الأخيرة لم تجد نفعا في ظل الخطر الدائم الذي يتربص بمئات الآلاف من المواطنين، كما تساءلوا عن مصير التعليمات والوفود الوزارية التي حلت بالمنطقة على الأقل خلال العشرية الأخيرة، التي حقا ودعت وأمرت وشددت أمام الكاميرات بوجوب احترام المعايير التقنية المعمول بها، وعلى الجودة في الأشغال، والتي سرعان ما تلاشت رغم الاعتراف بغزارة الأمطار وعدم استيعاب الكميات المتساقطة.

وعلى سبيل المثال، لا الحصر، مشروع إنجاز معبر يؤدي إلى منطقة مرة في عين الريش الذي ظهرت عيوبه حتى قبل استلامه وغيرها من المشاريع،

واعتبر هؤلاء بأن مشاريع حماية المدن من الفيضانات، مجرد ذر للرماد في العيون وأدوات لاستنزاف الأموال العمومية، خاصة تلك التي استفادت منها بوسعادة، عين الملح، عين الخضراء وغيرها من الجهات، في ظل الموقع الجغرافي للمسيلة، باعتبارها منطقة منخفضة تلتقي فيها العديد من الأودية من الولايات المجاورة.

عملية بحث واسعة عن مفقود ببني عباس

نهاية سعيدة لقضية اختفاء شباب بصحراء تنزروفت

عُثر صباح أمس، على الشباب المفقودين بصحراء تنزروفت الواقعة بين ولايتي برج باجي مختار وأدرار، حسب ما عُلم من عائلاتهم، حيث عثر عليهم متطوعون بمنطقة آراك التابعة لولاية تمنراست في اليوم السادس لاختفائهم. وكان الشبان، وعددهم ثلاثة، فقدوا، خلال سلكهم الطريق الوطني رقم ـ 6 ـ الرابط بين الولايتين المذكورتين، حيث انقطعت أخبارهم، بعد اجتيازهم النقطة الكيلومترية رقم 200، باتجاه برج باجي مختار، على متن مركبة رباعية. ونُقل عن المعنيين أنهم ضلوا الطريق بسبب الرياح وكثافة الغبار الرملي، وساروا على غير هدي حتى بلغوا آراك. وتتكرر حوادث مماثلة، بعضها مميت، على مستوى الطريق الوطني 6، بسبب اهترائه، واندثار معالمه في مقاطع كثيرة بصفة كلّية، ما جعله يوسم بـ»طريق الموت». ويطالب سكان ولايتي برج باجي مختار وأدرار بتعبيده وتأهيله.

وفي سياق ذي صلة، أطلقت عناصر الحماية المدنية، السبت عملية بحث واسعة النطاق في وقت مبكر للعثور على شخص مفقود بين الكثبان الرملية للعرق الغربي الكبير بمنطقة قصر بن عبد القادر جنوب مقر ولاية بني عباس، حسب ما نقلته وكالة الأنباء الجزائرية، عن خلية الاتصال بمديرية الحماية المدنية ببشار. وأفاد المصدر ذاته، أن الشخص مفقود في بيئة طبيعية تعد واحدة من بين أصعب المناطق في الصحراء على بعد أكثر من 400 كلم جنوب بشار. ويشارك في عملية البحث عن هذا الشخص المفقود منذ يوم الأربعاء الفارط أيضا أفراد الدرك الوطني ومواطنون من قصر بن عبد القادر أو المدن المجاورة. وكان آخر اتصال هاتفي أجراه المفقود مع عائلته وهو في الثلاثينيات من العمر زوال يوم الخميس المنصرم. ■ **محمد. ج**

وفاة شخص وإصابة ثلاثة في حادث سير بجانت

توفي في حدود الثامنة من صباح أمس، شخص يبلغ من العمر 32 سنة، فيما أصيب مرافقه، وزوجته وابنه، اثر انحراف وانقلاب سيارة سياحية نوع «كيا» على مستوى الطريق الوطني رقم 3 في شطره الرابط بين عين امناس وقرية اوهانت «100 كيلومتر» شمال عين أمناس بذات البلدية التابعة لولاية جانت، حيث كان الضحية قادما من جانت ومتوجها نحو ولاية الوادي رفقة عائلته، وقد تكفلت مؤسسة سوناطراك بإسعاف الجرحي، على مستوى احدى قواعدها القريبة، فيما تم نقل جثمان الفقيد من طرف الحماية المدنية نحو مستشفى عين أمناس.

■ **ب. طواهرية**

غرق طفل في واد بالجلفة

انتشلت مساء أول أمس، مصالح الحماية المدنية جثة طفل يبلغ من العمر 14 سنة من داخل واد «بن سعيد». وأوضح المكلف بالإعلام لدى المديرية الولائية للحماية المدنية، الملازم عبد الرحمان خاضر، بأن «إسعافات الوحدة الرئيسية لعاصمة الولاية قد تدخلت، في حدود الرابعة مساء، لأجل انتشال جثة غريق من داخل واد «بن سعيد»، بمحاذاة القطب الحضري الجديد «هواري بومدين» بمدينة الجلفة. وفور تدخل الأعوان، تم انتشال جثة الطفل الغريق من داخل الواد، الذي يصل عرضه إلى حوالي 08 أمتار وعمقه حوالي 1.5 متر، حسب المصدر ذاته.

■ **نورين. ع**

الأزمة مستمرة منذ 4 سنوات وسط تهديدات بالاحتجاج

400 عائلة دون قطرة ماء لعدة أسابيع ببلدية تكوت بباتنة

طاهر حليسي

يشتكي سكان حي تيغرة ببلدية تكوت في ولاية باتنة، من ندرة المياه وانقطاعها على أكثر من 400 عائلة لمدة أسابيع طويلة منذ قرابة أربع سنوات وتفاقم الوضع في شهر رمضان الحالي، وهي الظاهرة التي باتت تتكرر وسط غضب عارم للسكان الذين لا يستبعدون اللجوء للشارع إزاء غياب الحلول التقنية للمصالح المعنية والشكاوى المرفوعة للسلطات دون جدوى، من أجل الاحتجاج وإيصال معاناتهم للمسؤولين على القطاع.

يقول أحد المواطنين من الذين اتصلوا بالشروق اليومي: لقد بلغنا السلطات عبر الشكاوى وعبر وسائل الإعلام لكن يبدو أنه ثمة من لا يريد الاصغاء لمطالبنا في ولاية باتنة، نحن لا نطالب بسكن أو أمور مستحيلة بل بتوفير الماء في ظل جائحة كورونا واقتراب يومي العيد البارك، ذلك أننا لا نجد مياه للغسل والاغتسال ونضطر لشراء مياه الصهاريج أسبوعيا في منطقة غنية بالمياه لكن سوء دراسة والتكفل بالانشغال بات مقلقا للغاية. ويرى مواطنون بأن المشكلة تتعلق بأن الخزان الذي يمون الحي المنجز العام 1984 لم يعد ملبيا للحاجة بعد تطور الحي من 40 إلى أزيد من 400 مسكن، كما أن وجود مجموعة سكانية في الجهة الواطئة يحوصون كل المياه لوحدهم يتطلب حلا تقنيا بعزلهم عن باقي المجموعة وإمدادهم بطريقة أخرى كي لا يؤثروا على بقية المواطنين، فيما أن استخدام الثانوية والمسجد لمضخات ضخمة هو أيضا من بين الأسباب التي تستدعي إيجاد حل نهائي لهذه المعضلة التي تؤرق المواطنين، الذين يشتكون أيضا من تخلي بعض الموظفين عن مهامهم وممارسة المحاباة لملاك البساتين، ما يعكس اللاعدالة بين عدد من الأحياء في الاستفادة من مادة هي حق للجميع كما هو متعارف عليه. وكان السكان عبروا في عدة مناسبات وآخرها، أول أمس، عن امتعاضهم لكونهم وجهوا عدة شكاوى للسلطات المحلية غير أنهم لم يلقوا ردا نهائيا ما بات يهدد بنقل الاحتجاج من الورق إلى الشارع بعدما استنفدوا جميع الطرق فلعل المسؤولين لا يعترفون سوى بقوة الشارع.

ختان 50 طفلا معوزا ويتيم من بلديات ولاية خنشلة

نظمت جمعية النزهة والترفيه والتبادل السياحي، بولاية خنشلة، بالتنسيق مع المؤسسة الاستشفائية المتخصصة صالحي بلقاسم، حفل ختان جماعي، لفائدة 50 طفلا معوزا ويتيم، تكفلت الجمعية، بمختلف التكاليف من لباس وحنة إلى جانب تسليم هدايا مميزة لهم، في الوقت الذي يشرف أطباء مؤسسة صالحي بلقاسم على عملية الختان، والتحاليل الطبية، وهو ما ادخل البهجة والسرور، وسط العائلات، سيما وان العملية عرفت تعقيدا مع انتشار فيروس كورونا، والذي عرف ارتفاعا كبيرا، مؤخرا بالولاية. وقد أشار رئيس الجمعية، توفيق فروج، أن الجمعية عملت على تحديد قائمة العائلات المستفيدة، من عملية الختان الجماعي، قبل التنسيق مع السلطات الولائية، للترخيص للعملية، مع احترام البرتوكول الصحي، ليتم تنظيم حفلا على شرف الأطفال، أحياه العديد من الفنانين الذي تطوعوا لذلك، إلى جانب فرق للترفيه، ليختتم الحفل، بتنظيم جلسة حناء للأطفال تقليدية، حضرتها العائلات، على أن تباشر عملية الختان صباح اليوم.

طارق.م

الجهات الصحية والمصالح الأمنية تواصل تحقيقاتها في الحادثة

إصابة 13 شخصا بتسمم غذائي جرّاء تناول المرطبات في قالمة

استقبلت مصلحة الاستعجالات الطبية بالمؤسسة العمومية للصحة الجوارية بقالمة، نهاية الأسبوع، 13 شخصا من أعمار مختلفة ومن الجنسين، ظهرت عليهم أعراض الإصابة بتسمم غذائي، المتمثلة في ألآم حادة على مستوى البطن المصحوبة بالتقيؤ والإسهال والصداع، حيث انه وبعد تأكد الأطباء الذين قاموا بمعاينة تلك الحالات تم توجيه البالغين منهم إلى مصلحة الأمراض المعدية بالمؤسسة العمومية الاستشفائية ابن زهر بوسط مدينة قالمة، فيما تم توجيه الأطفال المصابين إلى مصلحة طب الأطفال بمستشفى الحكيم عقبي، لتلقي العلاج اللازم، تزامنا مع التحقيقات التي باشرتها المصالح المختصّة، بعدما تم تشكيل خلية لمتابعة تطورات الوضعية الصحية للمصابين، حيث باشرت مصالح الطب الوقائي تحقيقا لمعرفة السبب الرئيسي لحدوث هذا التسمم الغذائي، خاصة بعدما اجمع المصابون في تصريحاتهم خلال التحقيق لوبائي، عن تناولهم جميعا لحلويات ومرطبات تم اقتناؤها من أحد المحلات التجارية بمدينة قالمة، وهو ما يرجّح فرضية تعرض المصابين للتسمم الغذائي جرّاء المرطبات، في انتظار ما ستسفر عنه نتائج التحقيق الوبائي بعد إخضاع عينات من المرطبات والمواد المستخدمة في صناعتها للتحاليل المخبرية اللازمة. في الوقت الذي تدخلت فيه مصالح الشرطة وباشرت تحريات وتحقيقات معمقّة بشأن هذه الحادثة التي تعتبر الثانية من نوعها خلال شهر رمضان المعظّم، بعدما تم الأسبوع الماضي تسجيل تسمم سبعة أشخاص من عائلتين مختلفتين جرّاء تناولهم للمرطبات وتم إخضاعهم للعلاج بمصلحة الأمراض المعدية بمستشفى ابن زهر. وعن الحالة الصحية للمصابين فقد ذكر السيد عبد العزيز غجاتي مدير المؤسسة الاستشفائية ابن زهر بقالمة، للشروق اليومي، أن كل الحالات التي تم تسجيلها، قد غادرت صبيحة أول أمس الجمعة مصلحة الأمراض المعدية، بعدما تم وضع 5 أشخاص تحت العناية الطبية، فيما تم التكفل بباقي الحالات في نفس اليوم، دون تسجيل أية مضاعفات صحية خطيرة.

نادية طلحي

وضع 4 أشخاص تحت الرقابة لمشاركتهم في شجار في تبسة

أمر قاضي التحقيق لدى محكمة تبسة، نهاية الأسبوع الماضي، بوضع 4 أشخاص من بينهم امرأة تحت الرقابة القضائية، وهذا إثر شجار جماعي، وقع بحي طريق قسنطينة، والذي شارك فيه عدة أشخاص استعملوا العديد من الأسلحة البيضاء والحجارة، على خلفية صدور حكم قضائي أدين فيه أحد المتهمين، باعتدائه ضربا على جارته، أين استنفر أفراد من أسرته وتوجهوا إلى منزل الشاكية واصطدم بأفراد من أسرتها حيث اندلع الشجار باستعمال مختلف المقذوفات والأسلحة البيضاء خاصة الهراوات، ليتدخل عناصر الشرطة التابعين للأمن الحضري الخامس، حيث قاموا بتهدئة الوضع وبتوقيف مجموعة من الأشخاص وسماعهم على محاضر، ليتم تقديم كل الأطراف أمام السيد وكيل الجمهورية لدى محكمة تبسة يوم الخميس، الذي أحال الملف على قاضي التحقيق، حيث تم وضع 4 أشخاص تحت الرقابة القضائية في انتظار محاكمتهم لاحقا.

ب.دريد

بعد تسجيل 148 حريق في غابات الولاية خلال السنة الماضية

قوافل تحسيسية عبر 14 بلدية معنية بالحرائق في ولاية الطارف

من المقرر أن تنطلق منتصف شهر ماي الجاري، قوافل تحسيسية وتوعية حول الوقاية من الحرائق تضم كل من محافظة الغابات والحماية المدنية بالإضافة الى المصالح الفلاحية، حيث ستجوب 14 بلدية تعتبرها محافظة الغابات حساسة ومعنية بالحرائق كل سنة، عبر قرابة 50 مشتة موزعة بين كل من بلديات الطارف والقالة وشيحاني والعصفور وبوثلجة، وتسع بلديات حدودية كبوحجار وبوقوس والشافية وغيرها. وقد شرعت قبل ذلك مصالح الغابات في عمل جواري يتضمن إحصاء قاطني المشاتي الـ 224 مشتة بهدف حث الساكنة على القيام بصيانة منشآتهم من النباتات بغرض حمايتة ممتلكاتهم من الحرائق وكذا إحصاء الرعاة الـ 70 الذين يقيمون بصفة دائمة ومؤقتة في الغابات ناهيك عن مربي النحل وكل من يستعمل الغابات وأشار مدير القطاع منذر ونادة خلال ندوة صحفية عقدها نهاية الأسبوع، أن مصالحه تعمل على انجاز حصص إعلامية توعوية، وإنجاز تقارير مع الأسرة الإعلامية المحلية بمختلف توجهاتها، كما أشار إلى تحضير جهاز مكافحة الحرائق ويتكون حسبه من فرق تدخل ميدانية متكونة من 14 فرقة تعمل ليل نهار عبر22 إقليم غابي بلدي ووسائل إنذار مبكر للتبليغ والورشات العاملة في الغابات، الرتل المتحرك المتكون من 16 عون وثماني شاحنات إطفاء بالإضافة إلى الوسائل المادية والبشرية للبلديات التي سبق لها وان شاركت السنة الماضية في عمليات الإطفاء لاسيما البلديات الحدودية. وعن حصيلة الحرائق للسنة الماضية، فقد أشار ذات المصدر عن تسجيل 148 حريق أتت على مساحة اجمالية قدرت ب3265,96 هكتارا موزعة بين الغابات ب78 حريقا والأدغال بـ 16 حريق وأخيرا الأحراش بـ 54 حريقا.

س.ك

عثر داخل سيارة البلدية التي يقودها على خمور ورفض التوقف

التماس 4 سنوات حبسا نافذا ضد "مير" بلدية جندل السعدي بسكيكدة

التمست نيابة الجمهورية لدى محكمة القل بولاية سكيكدة، يوم الخميس، تسليط عقوبة أربع سنوات حبس نافذ و200 ألف دينار جزائري غرامة مالية نافذة في حق المتهم ب.ع، وهو رئيس بلدية جندل السعدي بدائرة عزابة. وحسب قرار الإحالة فإن المتهم وجهت له تهم التبديد العمدي لملك الغير، ورفض إنذار التوقف، وعدم الخضوع للتحقيقات.وحسب ما جاء في تقارير الضبطية القضائية فإن المتهم ترك سيارة البلدية ليلا بمكان يسمى غجاته ما قد يجعلها عرضة للسرقة أو التخريب وعثر بداخلها عند تفتيشها على علب من المشروبات الكحولية، موضوعة بجانب مقعد السائق، كما أنه رفض أوامر التوقف بحاجز أمني وسلك طريقا فرعيا وسط الحقول. خوفا حسب ما جاء بمحاضر الضبطية من أخذ عينة من دمه لتحليلها لأنه كان في حالة سُكر. كما أنه رفض الخضوع للتحقيقات في شكاوي قدمت ضده. وقد صرح المتهم خلال جلسة المحاكمة بأن السيارة تعطلت بينما كان في زيارة لمنطقة غجاته بعد ما وردته شكوى من المواطنين عن انقطاع مياه الشرب،وأنه ترك السيارة مع شخصين لحراستها، وأرسل المفاتيح لرئيس الحضيرة ليتكفل بإصلاحها لكنه وجد الدرك قد قام بتحويلها لمقره، ليتبين أن السيارة ليست بها أية أعطاب. واتهم رئيس البلدية قائد فرقة الدرك ببلدية جندل السعدي بفبركة القضية، وزعم بأنه طلب منه خدمات لكنه رفض أن يقدمها له فأصبح يتربص به ومضايقته ما دفعه لتوجيه شكاوي ضده للوالي والجهات الوصية وقدمت لك الشكاوي للقاضي. وقد قرر رئيس الجلسة تأجيل النطق بالحكم في هذه القضية إلى تاريخ 19 ماي الجاري.

زبيدة بودماغ

برامج ترفيهية ومسابقات فكرية لقصر ونزيلات السجون بخنشلة

اختتمت ليلة البارحة، تزامنا واحتفالات ليلة القدر المباركة، فعاليات النشاطات الترفيهية والمسابقات الفكرية، المنظمة من طرف جمعية حماية وترقية المرأة، والنهوض بالصناعات التقليدية، بولاية خنشلة، لفائدة نزيلات وقصر مؤسسة إعادة التربية بخنشلة، أين تم تكريم، 03 نساء من السجينات، و04 قصر و10 رجال من نفس المؤسسة، كانوا قد شاركوا في مسابقات فكرية وأخرى دينية، عن طريق استمارات الأجوبة، وزعت سابقا عليهم سابقا، قبل تصحيحها من طرف لجنة التحكيم، التي ضمت بين أعضائها ممثلين عن دار الثقافة علي سوايعي بخنشلة. وقد شمل برنامج الجمعية حسب السيدة عائشة قرير، للشروق اليومي، العديد من النشاطات، التي سطرت من قبل الأمانة الولائية، في هذا الشهر الفضيل، لهدف واحد يتمثل في ترسيخ الوازع الديني وسط السجناء ونزلاء المؤسسات العقابية، حيث تمت برمجة مسابقات فكرية ودينية، تم خلالها فتح أظرفة استمارات المشاركة، قبل تصحيحها واختيار الفائزين الثلاثة الأوائل من كل فئة، نساء، ورجال وقصر، بعد منح فترات للتفكير للإجابة عن الاسئلة الدينية، تزامنا مع عرض مسرحيات فكاهية، وألعاب خفة، إلى جانب بهلوانات لفائدة القصر، ليتم تكريم الفائزين في حفل بهيج نظم من قبل الجمعية، ومؤسسة الوقاية، بالتنسيق مع دار الثقافة، وهو العمل الذي لقي استحسانا واسعا وسط عائلات السجناء، وحتى ممثلي المجتمع المدني، والحركات الجمعوية، خاصة وأن هذا النشاط مميزا، وغير مسبوق بالولاية.

طارق.م

ضبط 1100 قرص مهلوّس بحوزة 3 أشخاص بالطارف

في إطار محاربة الجريمة المنظمة بمختلف أشكالها خاصة ما تعلق منها بالاتجار غير المشروع بالمؤثرات العقلية التي أخذت منحنيات خطيرة جدا بولاية الطارف السنوات الأخيرة من طرف عصابات تهريب، تمكنت نهاية الأسبوع فرقة الشرطة القضائية بالأمن الحضري الأول بأمن الولاية من الإطاحة بعصابة اجرامية تنشط في مجال الاتجار غير المشروع بالمهلوسات والمؤثرات العقلية يقودها المهرب سومة متكونة من ثلاثة أشخاص في العقدين الثاني والرابع من العمر ينحدرون من ولاية الطارف، مع حجز خلال هذه العملية 1100 قرص مهلوس من نوع ايريكا بريغابلين 150 ملغ..العملية جاءت بعد استغلال لمعلومات وردت لذات المصلحة تفيد بقيام شخص مكنى سومة ينحدر من ولاية الطارف بإبرام صفقة مع أشخاص ينحدرون من ولاية عنابة وإدخال كمية معتبرة من المهلوسات إلى باقليم ولاية الطارف، أين تم توقيف المكنى سومة وشريكيه على متن سيارة سياحية، بعد التفتيش الدقيق للمركبة تم ضبط كمية من المؤثراات العقلية مخبأة بإحكام قدرت ب 1100 قرص مهلوس من نوع ليريكا بريغابلين 150 ملغ متأتية عن طريق التهريب أين تم توقيفهم وتحويل المركبة إلى مقر الأمن الحضري الاستكمال الإجراءات وبعد الانتهاء من التحقيق معه أنجز ضدهم ملف قضائي عن قضية حيازة ونقل المؤثرات العقلية لغرض البيع بطريقة غير مشروعة مع جنحة التهريب لمواد محظورة بواسطة وسيلة نقل، قدم بموجبه أمام الجهات القضائية المختصة لدى محكمة الطارف أين صدر في حقهم جميعا أمر إيداع.

س.ك

حبس عصابة سرقة الحلي والمجوهرات في سكيكدة

أودع، قاضي التحقيق لدى محكمة سكيكدة، نهاية الأسبوع، شبكة إجرامية متكونة من أربعة عناصر، تتراوح أعمارهمً ما بين 19و26 سنة، أختص نشاطها في سرقة المنازل طالت حلي ومجوهرات وأموال، الحبس المؤقت، في انتظار محاكمتهم بتهمة تكوين جمعية أشرار لغرض ارتكاب جنحة السرقة من داخل مسكن مقترنة بظرف التعدد تسلق والكسر، وجنحة محاولة السرقة،إخفاء أشياء مسروقة. حيثيات القضية تعود إلى التحقيق المفتوح من طرف الفرقة الجنائية بالتنسيق مع الأمن الحضري السادس، حول قضية سرقة أحد المنازل بمنطقة واد الوحش والتي طالت مجوهرات وحلي ومبلغ مالي، بعد أن قام مجهولون بالولوج إلى المنزل من نافذة إحدى الغرف، مستغلين شغور المنزل من أصحابه وهذا ما بينته المعاينة الميدانية للضبطية القضائية التي تنقلت رفقة عناصر تحقيق الشخصية إلى عين المكان وفتحت تحقيق في القضية مكن من تشخيص الفاعلين مع توقيف أحدهم متلبسا وهو بصدد محاولة سرقة أحد المنازل بذات المنطقة فيما تم توقيف البقية تباعا بأماكن متفرقة من مدينة سكيكدة، للإشارة فإن الفرقة الجنائية والأمن الحضري السادس تمكنوا خلال الشهر الفارط من تفكيك ثلاث شبكات إجرامية وتوقيف 17 فردا.

إسلام.ب

22 جريحا في حادث انحراف حافلة في سطيف

تدخلت، الخميس، مصالح الحماية المدنية وعلى جناح السرعة، ونقلت 22 مسافرا، لمصلحة الإستعجالات الطبية بالمستشفى الجامعي سعادنة عبد النور بسطيف، وهذا بعد أصيبوا بجروح متفاوتة الخطورة، في حادث انحراف حافلة لنقل المسافرين من الحجم الكبير كانوا على متنها والتي كانت تسير على مستوى الطريق الوطني رقم 5 بنواحي لحمالات ببلدية اولاد صابر شرق سطيف. وحسب مصادر الشروق اليومي، فإن الحافلة التي تعمل على خط سطيف وقسنطينة، بعد إقلاعها من محطة المسافرين بسطيف متجهة إلى ولاية سطيف، وبعد وصولها إلى منطقة الحملات ببلدية أولا صابر، انحرفت عن الطريق، وهذا راجع إلى الأمطار الغزيرة التي جعلت السائق يفقد السيطرة على الحافلة.

سمير منصوري

مكاتب الشروق اليومي في منطقة الشرق الجزائري
المكتب الجهوي بقسنطينة: دار الصحافة المنطقة الصناعية -الهاتف 62 60 61 031 /الفاكس 59 60 61 031 /العنوان الالكتروني constantinechourouk@yahoo.fr
باتنة: شارع العربي التبسي المجمع الإداري بوزغاية، الطابق الأول هاتف/فاكس: 92 62 85 033 / مكتب قالمة: نهج رابح فيصلي بوسط مدينة قالمة -الهاتف/الفاكس : 32 01 15 037/
بسكرة الهاتف 45 20 44 0778 مكتب تبسة- النقال 95 23 09 071 / مكتب خنشلة: حي 844 مسكن - الهاتف 16 12 14 0771/ مكتب سكيكدة. النقال : 10 51 81 0779 /
مكتب سطيف : الشارع الرئيسي المؤدي إلى عين الفوارة قرب مقر الولاية. الهاتف: 00 62 84 036 - 10 93 83 0662

لا ماء.. لاغاز.. لا كهرباء ولا طرق بالقرية منذ نشأتها

قرية بوياقور بوهران نموذج لقساوة الحياة البدائية

يشتكي أهالي قرية بوياقور، التابعة البلدية بوتليليس في ولاية وهران، من انعدام أبسط ضروريات العيش الكريم التي تدعوهم للاستقرار بالمنطقة، مما دفع بعض العائلات للنزوح، وقاد شبانا فيها إلى المغامرة بأرواحهم والالتحاق بقوافل الحراقة نحو مصير مجهول أكثر من هذا، وبعيدا جدا عن هذه البقعة المنسية.

خيرة غانو

عندما لا يحظى المواطن بماء عذب من حنفية مسكنه أو حتى بجواره، ويفرض عليه الشقاء لجلب قارورات الغاز على ظهور الدواب والسير على طرق معفرة بالتراب صيفا وبالأوحال عند تساقط المطر، وعندما يصبح انقطاع التيار الكهربائي من روتينه اليومي، والخروج ليلا قد يكلفه في غياب الإنارة العمومية الوقوع في حفرة على الطريق، وملازمة فراش المرض بجبيرة من صنع تقليدي لدى عشّاب القرية وخبير في هذا المجال بسبب انعدام التغطية الصحية، إلى غير ذلك من منغصات واقعه المعاش بكل تفاصيله البائسة في هذه القرية النائية التي يراها دون مناطق الظل بكثير، فأي محفز يجعل عشرات العائلات تتمسك بالبقاء على أراضيها غير أن لها أسلافا ترعرعوا فوقها ودفنوا تحتها.. هكذا هي نظرة السكان هنا عن الحياة في بوياقور من الماضي إلى الحاضر.. عنوان للعيش الضنك الذي لم يتغير حاله منذ عقود.

وفي المقابل، يجمع هؤلاء المشتكين على أن رفضهم لهذا النمط البدائي جدا للعيش وللاستمرار فيه لسنوات أخري، كانا من مفجرات العديد من الاحتجاجات التي طالبت بتحسين ظروف حياتهم بالقرية، وبحق هذه الأخيرة من مشاريع التنمية المحلية، لكنهم يؤكدون على أن المسؤولين المتعاقبين على تسيير بلدية بوتليليس أبوا إلا أن تبقى دار لقمان على حالها، وهو الوضع الذي يشير بشأنه هؤلاء إلى حجم الضريبة التي تكبدتها عائلات بسبب بقائها في القرية، وما كلفها من ثمن، عندما خسرت فلذات من أكبادها التهمها الحوت فقط لأنها تطلعت لغد أفضل لم تجده هنا، فحاولت أن تغامر في قوارب الموت، فكان هذا الأخير مصيرها، تاركة أمهات ثكالى لا ولن يبكين أبناءهن إلى اليوم، فيما فقدتهم أخريات وهم أحياء في بلاد الغربة دون رجعة.

أما الباقون على تراب هذه القرية، فيطالبون بشدة والي وهران للعمل على تحريك دواليب التنمية بالمنطقة، وتمكينهم من توديع معاناتهم اليومية، خاصة مع انعدام الغاز الطبيعي والطرق المعبدة والانقطاعات المتكررة للكهرباء، وأيضا غياب مياه الشرب التي اعتادوا على التنقل إلى اماكن الينابيع البعيدة من أجل السقاية، وجميع هذه التفاصيل تجسد - حسبهم - مواصفات العيش في حقبة الستينات وما دونها، لكن على زمن الألفية وما تسميه السلطات بعهد الجزائر الجديدة.

غليزان:

حملات تحسيسية وتضامنية لفائدة العائلات المعوزة

ناصر بلقاسم

في إطار النشاطات التضامنية التي تقوم بها المنظمة الوطنية لحماية الطفولة والشباب بولاية غليزان، بالتنسيق مع جمعية المستهلك وترقية صحته، طيلة شهر رمضان في عمليات التحسيس بأعمال الإسراف والتبذير ومنع رمي الخبز والمواد الغذائية في القمامات والمزابل، والتحذير من تناول السكريات والأملاح بكثرة، دعا رئيس جمعية حماية المستهلك عدة زيان المواطنين إلى التقليل من إستعمال مادة الملح في الطعام، والذي يعتبر حسبه أحد العوامل التي تؤدي إلى زيادة الأمراض المؤدية للوفاة المُبكِّرة، كأمراض القلب وارتفاع الضغط الدموي المؤدي إلى السكتة الدماغية، حيث تحدث 85 من مجموع الوفيات المُبكِّرة بسبب هذه الأمراض. وفي سياق آخر يتعلق بنشاطات المنظمة الوطنية لحماية الطفولة والشباب بالولاية خلال شهر رمضان، قامت هذه الأخيرة بتحضير وجبات ساخنة للفقراء والمعوزين وهذا بمعهد تكوين الإطارات الدينية ببلدية بن داود، حيث بلغ معدل عدد الوجبات المقدمة من قبل المنظمة ما بين 70 و 74 وجبة محمولة يوميا، متأتية من تبرعات المحسنين، كما قام احد هؤلاء المحسنين الذي رفض الإفصاح عن هويته حسبما كشفه رئيس المنظمة جيلالي شهبة للشروق، بتقديم إعانات مالية للأطفال اليتامى البالغ عددهم 50 طفل يقطنون ببلدية بن داود، لإقتناء كسوة العيد كما برمجت عملية تجهيز الأطفال تحسبا لإجراء عمليات الختان في انتظار ما يجود به المحسنون للمنظمة، وقال المتحدث إنه في إطار عمليات التضامن والتكاثف الإجتماعي، أقيم مؤخرا بعد صلاة التراويح حفل توزيع أظرفة مالية على الأطفال اليتامى بمعهد تكوين الإطارات الدينية ببلدية بن داود، تحت إشراف المنظمة الوطنية لحماية الطفولة والشباب لولاية غليزان، وجمعية حماية المستهلك، وقد لاقت هذه العملية استحسانا كبيرا لدى العائلات المعوزة وزرعت البسمة في نفوس الأطفال اليتامى الأطفال.

...وتسليم مفاتيح 50 سكن عمومي إيجاري بمديونة

تم صبيحة الخميس الماضي، تسليم مفاتيح 50 سكن عمومي إيجاري ببلدية مديونة في غليزان، وهذا تنفيذا لتعليمات والي الولاية الرامية إلى توزيع السكنات العمومية الإيجارية الجاهزة وفق الزنامة التي تم ضبطها قبيل الإحتفال بليلة القدر، حسبما كشفته مصادر من مصالح ديوان الوالي، التي ذكرت أن هذا المشروع تأخر بسبب الربط بمختلف الشبكات والتهيئة الخارجية، حيث تمت عملية تسليم المفاتيح إلى المستفيدين، والتي اشرفت عليها السلطات المحلية لدائرة سيدي امحمد بن علي بالتنسيق مع مصالح ديوان الترقية والتسيير العقاري ومصالح الولاية، في ظروف حسنة، وسط أجواء من الفرحة في أوساط المستفيدين، كما سبق عملية تسليم المفاتيح إجراء عملية القرعة لتحديد مواقع المستفيدين من السكن العمومي الإيجاري.

هذا وفي نفس السياق، تم الإنتهاء من عملية القرعة لتحديد مواقع المستفيدين من حصة 424 سكن عمومي إيجاري ببلدية بن داود، أما فيما يخص حصص 110 سكن ببلدية سيدي خطاب، و 200 سكن ببلدية أولاد يعيش، فستتواصل عمليات تسليم المفاتيح على المستفيدين في غضون الأيام القليلة.

ناصر بلقاسم

إيداع 42 شخصا الحبس في قضايا مخدرات بمعسكر

أوقفت فرقة مكافحة المخدرات بالمصلحة الولائية للشرطة القضائية بأمن ولاية معسكر 86 شخصا خلال شهر أفريل المنصرم، بعد تورطهم في 52 قضية متعلقة بالمتاجرة واستهلاك المخدرات والمؤثرات العقلية، أسفرت عن حجز 2 كلغ و587 غراما من الكيف المعالج و 483 قرص مهلوس، حيث أودع منهم 42 شخصا الحبس المؤقت، بعد تقديمهم أمام العدالة واستفاد البقية من صيغ الإفراج، مقابل 19 قضية معالجة شهر أفريل 2020 أوقف بشأنها 32 شخصا. وقال بيان للشرطة إن الحصيلة المسجلة بعد مقارنتها بتلك المسجلة شهر أفريل 2020 تبرز إرتفاعا ملحوظا في عدد القضايا المعالجة قدر بـ 33 قضية، وكذا من حيث الكميات المضبوطة من هذه السموم، أما من حيث سن الأشخاص المتورطين فقد توزع بين 18 و 55 سنة، بإحصاء حالة واحدة أقل من 18 سنة و 11 حالة تتراوح أعمارهم بين 19 و 25 سنة، و 19 حالة تتراوح أعمارهم من 26 إلى 35 سنة، إضافة إلى 18 حالة بين 36 و 45 سنة و 37 حالة تفوق أعمارهم 46 سنة.

قادة مزيلة

سيدي بلعباس

إقبال ملفت للزوار على تظاهرة «العيد في مكرة»

تعرف تظاهرة «العيد في مكرة» المنظمة بدار الثقافة «كاتب ياسين» لسيدي بلعباس إقبالا ملفتا للزوار الذين توافدوا على أجنحة معرض المنتجات الحرفية المقام بالمناسبة. وتشهد هذه التظاهرة التي افتتحت نهاية الأسبوع الماضي، في إطار إحياء شهر التراث وعيد الفطر المبارك، توافدا للزوار الذين جابوا أجنحة العرض للتعرف على ما تجود به الصناعة التقليدية المحلية التي تبرز تنوع التراث الثقافي المادي لمدينة المكرة. وعرفت أجنحة عرض الأزياء التقليدية للنساء والرجال والأطفال إقبالا من طرف المواطنين وذلك لما جادت به من منتجات أصيلة مميزة بالتطريز اليدوي المتنوع الأشكال وبألوان زاهية تفنن الحرفيون في خياطتها باستعمال أجود أنواع الأقمشة مع إضفاء عليها لمسة عصرية. ومن بين المنتجات المعروضة التي تلفت الانتباه وتعرف الإقبال «العباية» وهو الزي التقليدي الذي يرتديه الرجال وحتى الأطفال في أول أيام عيد الفطر لاسيما لتأدية صلاة العيد وكذا تبادل الزيارات العائلية حيث عرض بتشكيلات متنوعة وألوان مختلفة. كما نالت الأزياء التقليدية الخاصة بالنسوة إعجاب الحاضرين لاسيما «الجلابة» و«البدعية» التي تشتهر بها منطقة الغرب الجزائري والتي يكثر عليها الطلب في مثل هذه المناسبات لما ترمز إليه من أصالة حيث أبدت النسوة الحاضرات إعجابهن بالمنتجات المعروضة لاسيما وأنها بتطريز يدوي وبلمسة عصرية تبرز مهارات وإبداعات الحرفيين. وعرفت أجنحة العرض كذلك تقديم تشكيلات متنوعة للحلويات التقليدية والعصرية التي يزيد عليها الطلب بمناسبة عيد الفطر المبارك وهي الحلويات التي تبرز تنوع التراث العباسي في الأكلات والحلويات الشعبية فضلا عن عرض الأواني الفخارية الزاهية الألوان التي ترافق تقديم الأكلات والحلويات في المناسبات المختلفة. كما شكل هذا الحدث فرصة أمام الفنانين التشكيليين لعرض لوحات للفن التشكيلي في جناح خصص برواق دار الثقافة. وتم كذلك تنظيم ورشات متنوعة بمشاركة حرفيين وجمعيات محلية ناشطة في الثقافة والتراث المادي واللامادي حيث أثنوا على هذه المبادرة التي فتحت المجال لهم لعرض وتسويق منتجاتهم فضلا عن كونها فضاء مميز لالتقاء الحرفيين والفنانين لتبادل ما يقدمونه من إبداعات.

وتتواصل فعاليات تظاهرة «العيد في مكرة» المنظمة بمبادرة للمديرية المحلية للثقافة إلى غاية 8 مايو المقبل.

بعد ظهور الوريث الشرعي المغترب الذي قرر بيع البناية.

30 عائلة تسقط في فخ احتيال وتجد نفسها في العراء بوهران

سيدأحمد فلاحي

لم تكن تدري حوالي 30 عائلة أنه سيأتي يوم وتنقلب حياتها رأسا على عقب وتتحول من حياة الكرامة والعزة إلى التشرد و الفاقة في آخر أيام الشهر الفضيل، هذا ما حدث مع عائلات اشترت مساكن منذ سنوات بحي مديوني بعقود عرفية، تحديدا بشارع عرومية العربي رقم 14 حي مديوني وهران، لتصطدم اليوم برغبة صاحب البناية الهشة في طردهم بقوة القانون، بعدما عرض المسكن في مزاد علني، و تمت صفقة البيع و لم يتبق سوى أيام قبل طرد جميع من فيها، و تحويلهم إلى متشردين رغم أنهم أنفقوا أموالا معتبرة قبل الحصول على مفاتيح الشقق، و اليوم لا يملكون حتى قوت يومهم و صاروا على حافة الطرد فهل من منقذ؟.

وفي سياق الموضوع أفادت ممثلة عن السكان، وهي سيدة مطلقة تعيل شقيقتها المعاقة و أبناء شقيقها أيتام، ذكرت أنهم قرروا قبل سنوات البحث عن مسكن يجمع شملهم، بعد بيع مسكن الورثة، و بعد بحث مضني تم العثور على البناية المذكورة، و تمت البيعة على مستوى مصلحة الحالة المدنية و شهود، و مرت الأيام والأشهر، لينزل خبر المزاد العلني ونية الوريث الشرعي المقيم بإسبانيا في بيعها، مما أخلط الحابل بالنابل وولّد الحيرة و القلق في نفوس الجميع، الذين ناشدوا السلطات المحلية وكل من يملك سلطة القرار للنظر بعين الرحمة في قضيتهم الإنسانية، و عدم تعريضهم لخطر الطرد الذي سيحولهم إلى متشردين يفترشون الأرصفة و يلتحفون السماء. علما أنه من بين السكان هناك من أودع ملف طلب سكن اجتماعي منذ سنوات ولم يتم التفريج عليهم، بسبب المحسوبية وسياسة البن عميست يقول أحد المتضررين، الذي هدد بالانتحار في حال تقرر طرده من البناية التي أودع فيها كل ما يملك من أجل سقف آمن قبل أن تنقلب الأمور راسا على عقب.

منافسات رمضانية في كرة السلة بمعسكر

أسدل الستار سهرة أول أمس على فعاليات الدورة الرمضانية لكرة السلة 33 التي نظمت من قبل الرابطة الولائية لكرة السلة بمعسكر، تنسيقا مع نوادي جمعية الأمير عبد القادر، وجمعية إطارات كرة السلة ونادي وداد غريس، وبمشاركة أكثر من 200 لاعب في فئتي أقل من 17 سنة، والأكابر، حيث عاد النهائي عند اقل من 17 سنة لفريق تيغنيف على حساب فريق معسكر، بينما فاز فريق معسكر في نهائي الأكابر على حساب فريق غريس. المشهد الختامي كان في أجواء تنظيمية محكمة وعرف بعض التكريمات لبعض الوجوه التي تركت بصماتها في تاريخ الكرة البرتقالية المحلية، في صورة مختار ميكيوي، هواري بلخضر. وقال رئيس الرابطة الوقائية لكرة السلة محمد فلاحي، إنه متفائل بمستوى كرة السلة بالولاية، خاصة بعد المشاركة الفعالة للاعبين وبالمستوى العام للدورات الثلاث، مبديا ارتياحا تجاه عودة النشاط للملعب الأسطوري لكرة السلة المعسكرية بعد ترميمه، حيث قال في هذا الصدد، انه سيسمح لهواة وعشاق اللعبة بالعودة إلى الممارسة والانخراط في النوادي المنضوية تحت لواء الرابطة.

قادة مزيلة

إدماج 37 موظفا في مناصب دائمة ببلدية معسكر

استفاد 37 موظفا مؤقتا ببلدية معسكر من الإدماج في مناصب عمل دائمة، بعدما ظلوا يشتغلون منذ سنين في إطار عقود الإدماج المهني، ويزاولون عملهم في هذا الإطار في مناصب إدارية وأخرى تقنية. وقد أقامت بلدية معسكر حفلا على شرف الموظفين 37 الذي أمضوا محاضر تنصيبهم في مناصبهم الدائمة. وقال رئيس بلدية معسكر سيد أحمد عامر إن عملية الإدماج هذه في مرحلتها الأولى وقد ضمت 37 موظفا كانوا يشتغلون منذ سنوات بجميع مصالح البلدية، وبمختلف الرتب الإدارية والتقنية. وأضاف المسؤول أن العملية ستلحقها أخرى لاحقا من أجل تطبيق التعليمة القاضية بإدماج عمال عقود الإدماج المهني في مناصب دائمة.

سكان قرية غلال ببلدية واد ليلي في تيارت ينتفضون و يطالبون بتدخل السلطات

إنتفض، صبيحة أمس، العشرات من قاطني قرية غلال ببلدية واد ليلي، عقب محاولة إحدى المقاولات المساس بالمنبع المائي الوحيد بالقرية من أجل إنجاز مشروع لربط 30 وحدة سكنية بالماء الشروب، السكان اعتبروا المساس بالمنبع المائي غير مقبول، كون أن المياه به قليلة ولا تلبي حاجيات سكان القرية، خاصة وأن المشروع سيكون مصيره الفشل بسبب قلة المياه الجوفية، والسكان يعتمدون في حياتهم اليومية على المنبع المائي الوحيد بالمنطقة وكل ما يطالبون به السلطات، هو التدخل لإنجاز مشروع حفر بئر إرتوازي يسمح بتوفير المياه الصالحة للشرب لكل سكان القرية.

لوز محمد أمين

تهنئة

ازدان فراش زميلنا ابراهيم جزار بمولودة بهية الطلعة سمّاها على بركة الله «سلمى»، وبهذه المناسبة السعيدة يتقدم له كل الزملاء بمكتب الشروق الجهوي بوهران، بأر التحاني والتبريكات، راجين للمولودة الصحة والعافية وطول العمر، وللوالدة الكريمة الشفاء العاجل.

السلطات تدعو إلى احترام التدابير الوقائية

استمرار ارتفاع عدد الإصابات بفيروس كورونا بالمسيلة

تواصل ولاية المسيلة، تصدر ولايات الوطن، في عدد المصابين بفيروس كورونا خلال الأيام القليلة الماضية، على الرغم من عودة إقرار الحجر الصحي الجزئي من منتصف الليل إلى غاية الساعة الرابعة صباحاً، إلا أن منحى الإصابات يبقى في تصاعد بعد تسجيل 24 إصابة، وبذلك وضعت الولاية في المرتبة الثانية وطنيا، كما تم تسجيل 3 إصابات من السلالة البريطانية حسب ما أعلن عنه قبل أيام مدير معهد باستور فوزي درار.

أحمد قرطي

ورغم الإجراءات والتدابير الوقائية المتخذة من قبل السلطات العمومية والتحذيرات التي أطلقها أطباء مختصون وناشطون عبر شبكات التواصل الاجتماعي، بضرورة اتخاذ ما يلزم من أجل تفادي العودة إلى نقطة الصفر وبذلك تسجيل وفيات وإصابات جديدة، إلا أن الأصداء التي استقتها "الشروق اليومي" من مصادر استشفائية تشير إلى تسجيل ارتفاع وتواجد عشرات المصابين عبر مستشفيات الولاية، وذلك نتيجة عدم التقيد بالإجراءات الوقائية اللازمة للبروتوكول الصحي من ارتداء للكمامات والتباعد الاجتماعي والفوضى في الأسواق اليومية والمحلات.

وكان والي الولاية، قد أكد، أول أمس، لدى نزوله ضيفا على إذاعة المسيلة، تسجيل 3 إصابات من السلالة البريطانية لعاملين في القطاع الصحي ببوسعادة رفقة شخص آخر، خاصة وأن بعض الجهات أصبحت بمثابة البؤر التي تشهد تفشيا للجائحة، على غرار العليق، الهامل وبوسعادة، كما حثّ المواطنين على ضرورة احترام التدابير الصحية المتبعة في الفضاءات العمومية والأسواق والمساجد والمؤسسات التربوية وغيرها من الأماكن التي تستقطب المواطنين، ناهيك عن تشديد التعليمات وتطبيق التدابير الردعية من قبل المصالح الأمنية بفعل الاستهتار والتراخي.

وبخصوص عملية التلقيح التي باشرتها السلطات المعنية، فقد تلقت الولاية إلى غاية الآن نحو 20 ألف جرعة من اللقاح المضاد لفيروس كورونا، كما تم تسخير كل الإمكانيات المادية والبشرية من أجل ضمان إنجاح العملية التي تشهد بطءًا ملموسا وعزوفا من طرف المواطنين المعنيين بالعملية في مرحلتها الأولى، كما تم تكثيف التحقيقات الوبائية من قبل الفريق الطبي المكلف.

إنتاج الزيتون وزيت الزيتون يتراجع بـ 64٪ ببومرداس

عرف إنتاج الزيتون وزيت الزيتون، برسم الموسم الفلاحي 2020 / 2021، ببومرداس نقصا ملحوظا بنسبة تصل إلى 64٪ مقارنة بالموسم الفلاحي الماضي، حسب حصيلة نهائية كشف عنها مدير المصالح الفلاحية بالولاية.

وأوضح سمير زاوش، في تصريح لوكالة الأنباء الجزائرية، بأن الكمية الإجمالية التي تم جنيها من الزيتون عبر الولاية، برسم الموسم الفلاحي الجاري، تجاوزت بقليل 60.000 قنطار، مقابل تحقيق إنتاج زاد عن 177.000 قنطار برسم الموسم الفلاحي المنصرم.

وعرف معدل المردود إثر ذلك، استنادا إلى نفس المصدر، "تراجعا معتبرا" هذا الموسم، حيث لم يتجاوز 8 قناطير في الهكتار الواحد من الزيتون مقابل مردود قياسي تجاوز 24 قنطارا في الهكتار حقق خلال الموسم الفلاحي الفارط.

وعلى إثر ذلك، سجلت نفس المصالح تحقيق "تراجعا محسوسا"، حسب نفس المسؤول، في إنتاج زيت الزيتون هذا الموسم حيث تجاوز بقليل مليون لتر بمردود 18 لترا في القنطار مقابل أزيد من 3 ملايين لتر وبمعدل زاد عن 20 لترا في القنطار سجلت برسم الموسم الفلاحي الماضي.

وصاحب هذا التراجع في الإنتاج، حسبما لوحظ، "ارتفاع" في الأسعار، إذ وصل سعر اللتر الواحد من زيت الزيتون القديمة (إنتاج السنة الماضية) إلى ما بين 700 و 750 دج وإلى 800 و 850 دج للتر الواحد بالنسبة لزيت الزيتون الجديدة لهذا العام حسب النوعية.

وأرجع السيد زاوش هذا "الانكماش الكبير" في الإنتاج إلى جملة من الأسباب تتمثل أهمها في عوامل مناخية تتعلق بشحّ تساقط الأمطار وعدم سقوطها الوقت المناسب.

كما أرجع هذه الوضعية إلى عوامل أخرى تتمثل في عامل التناوب وتعاقب دورات الإنتاج (أي عام جيد في الإنتاج يليه عام سيئ)، إضافة إلى انتشار بعض الأمراض والحشرات المضرة بالزيتون وعدم الاستعمال الجيد والعقلاني للمبيدات ومحاربتها في الوقت المناسب.

وتجدر الإشارة إلى أن زراعة الزيتون بالولاية، التي يغلب على معظمها الطابع التقليدي العائلي في الزراعة والإنتاج، يكثر تواجدها بالمناطق الجبلية وعلى وجه الخصوص بجبال بلديات بني عمران الأكثر شهرة والثنية وأعفير وتاورقة وسوق الحد وشعبة العامر ودلس وسيدي داود.

وارتفعت المساحة الإجمالية المخصصة لإنتاج الزيتون في السنوات الأخيرة بالولاية لتصل إلى نحو 8.600 هكتار مغروس بها نحو 80.000 شجرة زيتون أغلبيتها العظمى منتجة، حيث تنتشر على شكل حقول عائلية كل حقل يضم ما معدله نحو 100 شجرة زيتون .

ويتم توجيه مجمل المحصول من الزيتون إلى 27 معصرة منتشرة عبر تراب ولاية بومرداس، منها 21 معصرة حديثة والباقي عبارة عن معاصر تعتمد على الطرق التقليدية في الإنتاج وتمتاز بطابعها العائلي في التسيير.

■ ق. م

قرى معالة وعمر بالبويرة تستفيد من مشاريع تنموية

استفادت قرى كل من بلدية معالة، عمر وزبربر، من عديد المشاريع التنموية التي تدخل في إطار إستراتيجية الحكومة للنهوض بمناطق الظل، حيث دخل الغاز الطبيعي حيز الخدمة في 166 مسكن بقرية بريشة، أولاد براغ التابعة لبلدية معالة بالغاز الطبيعي، ناهيك عن إنجاز بئر ارتوازي لفائدة 250 ساكن، وكذا الشطر الثاني من مشروع الربط بالمياه الصالحة للشرب والذي مسّ 180 عائلة، بالإضافة إلى مشروع إنجاز الإنارة العمومية لفائدة أولاد بشالي.

كما استفادت منطقة تابوررت ببلدية عمر من أشغال مشروع فتح وتهيئة مسلك ترابي لفك العزلة عن سكان القرية، مع ربط 57 مسكنا بالغاز الطبيعي بقرية الزهانية وكذا مشروع تهيئة الملعب البلدي

في انتظار برمجة مشاريع أخرى حسب الأولويات التي تحدّدها جمعية الأحياء والقرى، حسب ما أكده المسؤول الأول على الولاية، خلال الزيارة الميدانية التفقدية التي قادتها للمنطقة بحر هذا الأسبوع.

■ رحاب. ع

سكان الضيق بحي 762 جسر قسنطينة يستعجلون الترحيل

يناشد سكان عمارتين بحي 762 ببلدية جسر قسنطينة كل من رئيس المجلس الشعبي البلدي والوالي المنتدب للمقاطعة الإدارية بئر مراد رايس التدخل العاجل للنظر إلى انشغالهم المتمثل أساسا في إدراجهم ضمن برنامج إعادة الإسكان المقبل ومنحهم سكن اجتماعي يحفظ لهم كرامة العيش.

تعيش عائلات بعمارتين بحي 762 الضيق منذ 20 سنة حيث توجد عائلات مكونة من 6 أفراد يتقاسمون غرفة واحدة، أين عبروا عن استيائهم من تجاهل المسؤولين المحليين معاناتهم خاصة وان ظروفهم الصحية والنفسية تتفاقم يوما بعد يوم وحتى تحصيل أبنائهم الدراسي الذي انخفض لانعدام الجو الملائم لمراجعة الامتحانات في المنزل، ناهيك عن اعتياد فلذات أكبادهم الجلوس في الشارع وفي الحي هروبا من الضيق وهو الأمر الذي جعل الأولياء يتخوفون من انسياقهم نحو الانحراف من تعاطي المخدرات والسرقة وغيرها من الآفات الاجتماعية.

وعلى هذا الأساس تطالب العائلات المتضررة من ظروف الإقامة في شقة تحتوي على غرفة واحدة إنهاء مأساتهم في أقرب الآجال.

■ حورية. ب

مراقبة 20 محلا بدوار سيدي عبد الله غرب العاصمة

برمجت اللجنة المختلطة لمراقبة الأسواق والمحلات التجارية لشهر رمضان الكريم بالمقاطعة الإدارية سيدي عبد الله والمتكونة من ممثلي الدرك الوطني والأمن الوطني مصالح البلديات والصحة، المصالح الفلاحية، مصالح التجارة، زيارة ميدانية فجائية لمعاينة 20 محل تجاري بدوار سيدي عبد الله والطريق الوطني رقم 66 بالمقاطعة الإدارية سيدي عبد الله، بهدف الوقوف على مدى التزام التجار بتطبيق الإجراءات الوقائية للحد من انتشار فيروس كورونا، وهي العملية المستمرة على مستوى المقاطعة لحين تعميمها على جميع المحلات والمراكز التجارية.

■ ح. ب

الكنابست يفوز بجل مقاعد الخدمات الاجتماعية ببجاية

استحوذ ممثلو المجلس الوطني المستقل لمستخدمي التدريس للقطاع ثلاثي الأطوار للتربية "كنابست" على جل مقاعد لجنة الخدمات الاجتماعية لقطاع التربية بولاية بجاية بمجمع 15 مقعدا من أصل 15، حيث فاز الكنابست بالمقاعد الخمسة بالطور الثانوي والمتوسط والابتدائي، وقد حصد كل من ياسين أبربور ونجيب زرارقة وعبد الحميد لعسلة وحنافي عثماني وياسين آيت مالك أغلب الأصوات في الطور الثانوي.

كما تحصل حسين عزوله وسمير ميموني وسليمان برجيحان وفهيم يخلف على أغلب الأصوات بالطور المتوسط فيما فاز كل من قندي محند أمقران وعبد القادر مسيلي صوفيان بولمعاش وصابر بوكاري وعلاوة رميلي بمقاعد الطور الابتدائي، إذ لا يعد هذا الفوز الساحق للكنابست وليد الصدفة بل كان نظير تضحيات وعمل جبار في سبيل الأستاذ والمعلم كون الكنابست قبل كل شيء نقابة عمل ذات قاعدة صلبة ومتينة، حيث افتك مترشحوها أماكنهم بعد اجتيازهم لعدة عقبات أولها في مؤسسات عملهم ثانيتها على مستوى دوائرهم الخمسة وثالثها ثقة المجلس الولائي للنقابة في ممثليها.

والملفت للانتباه، الغياب التام للعنصر النسوي رغم الحضور القوي لهذه الفئة في مختلف الأطوار التعليمية وذلك راجع ربما إلى الإقبال الضعيف للمرأة على العمل النقابي في انتظار إظهار العكس.

■ ع. تقمونت

استحداث خط للنقل مطلب سكان حوش يوسفي بالبليدة

يطالب سكان مزرعة يوسفي عبد القادر "حوش بروساط" في البليدة، باستحداث خط للنقل يربط المنطقة بعاصمة الولاية، مشيرين إلى أنهم يقطعون مسافة 3 كلم وصولا إلى الطريق الوطني رقم 1 والانتظار لمدة زمنية طويلة في انتظار حافلات النقل العاملة العفرون البليدة أو الشفة باب السبت.

وأورد المشتكون في اتصال بـ"الشروق اليومي" أن الطريق الذي يسلكونه وصولا إلى موقف النقل ترابي ويقع وسط الأحراش، وهو ما جعلهم متوجسين مخافة اعتداءات قد يتعرضون لها من قبل قطاع الطرق، حيث سبق وسجلت حوادث واعتداءات. بالموازاة، أشار سكان الحي إلى مشكل الاكتظاظ بالمدرسة الابتدائية، وهو ما انعكس سلبا على التحصيل العلمي لأبنائهم الذين غالبا ما يغادرون مقاعد الدراسة في سن مبكرة بسبب ضعف مستواهم الدراسي.

مادة الأميونت تهدّد سلامة قاطني حي الريحان بعين الرمانة

يناشد قاطنو سكان حي 208 مسكن المعروف بحي الريحان في بلدية عين الرمانة بالبليدة السلطات المحلية والولائية من أجل إيجاد حل لسكناتهم التي تم تسقيفها بمادة الترنيت التي تحتوي نشادر الأميونت الخطيرة.

وذكر المعنيون أنهم يعيشون تحت أسقف غير صحية مصنوعة من مادة الأميونت، منذ 34 سنة، نجم عنها إصابة الكثير من ضعاف البنية الجسمانية بأمراض مزمنة، لاسيما الربو والحساسية، فضلا عن الرطوبة المرتفعة بسكناتهم شتاء والحرارة التي لا تطاق صيفا، دعا المتضررون بالتفاتة مستعجلة من قبل المسؤولين من أجل انتشالهم من الخطر المتربص بسلامتهم وصحتهم.

.. تسرّبات المياه تغمر حي ميمون ببوفاريك

دعا قاطنو حي الوزري المعروف بميمون ببلدية بوفاريك شمال شرق ولاية البليدة، مصالح الجزائرية للمياه من أجل التدخل عاجلا وإصلاح الأعطاب الحاصلة على مستوى شبكة مياه الشرب، حيث غمرت المياه مسالك الحي.

وذكر المشتكون أن التسرّبات عبر عدة نقاط في القناة الرئيسية جعلت السكان يعانون نقصا في التزوّد بالمياه الصالحة للشرب منذ أيام، داعين المؤسسة المعنية للتدخل عاجلا ووقف هدر الآلاف من اللترات المكعبة يوميا وتدارك معاناة العائلات ونحن في شهر الصيام.

■ حسناء. ب

تم سماعه من طرف مصالح الأمن ونفى التهم المنسوبة إليه

نائب رئيس بلدية براقي تتهم "المير" بالاعتداء عليها بالضرب

أودعت نائب رئيس بلدية براقي المكلفة بالبيئة والصحة "س. ف "، شكوى لدى مصالح الأمن، استلمت "الشروق" نسخة عنها، تتهمه فيها بالضرب العمدي ما تسبب لها في عجز طبي لمدة 6 أيام حسب شهادة الطبيب الشرعي، حيث اعتدى عليها – حسب الشكوى- رفقة شخصين آخرين من عمال الأمانة بنفس البلدية.

ويعود سبب الاعتداء بالضرب، حسب الشكوى السابقة، إلى تبليغها عن النهب والاعتداءات على الفضاءات العمومية بقلب براقي، ولاسيما الخضراء منها من قبل بعض حاشية "المير"، وبعد رفضه وقف الاعتداء الصارخ على أملاك الدولة مرارا وتكرارا، قرّرت الناب تقديم تقرير إلى الجهات العليا، وهو ما أثار سخط "المير" الذي ضربها أمام الملأ، حيث تقدمت المعنية بالأمر بعدها مباشرة إلى الجهات المعنية وأودعت شكوى وكانت ثيابها ممزقة، قبل أن ترفع تظلمها إلى قاضي التحقيق لد محكمة الحراش.

وللاستفسار عن الأمر اتصلنا برئيس بلدية براقي حاج غازي، الذي نفى في حديثه مع "الشروق" كل ما نسب إليه من تهم جملة وتفصيلا، وأكد أنه عند سماعه من قبل المصالح الأمنية نفى اعتداءه على النائب بالضرب، وذكر أن المعنية بالأمر التي تعمل في البلدية لثلاث سنوات والتي قال إنها غير ملتزمة بالعمل وذلك لأنها استفادت في سنتين من عطلة الأمومة بسبب ولادتها، وأضاف أنها تقدمت لمكتبه يوم الاثنين 5 أفريل المنصرم، وهو تاريخ استقبال المواطنين، وبينما كانت في استقبالهم دخلت إلى مكتبه من دون إذن، لتتحدث معه عن أمر شخصي يخصها، وعندما رفض الاستماع لها كونه كان يستقبل المواطنين، وطلب منها الخروج والعودة في وقت لاحق، بعد الانتهاء من الاستماع لانشغالات المواطنين أحدثت فوضى في مكتبه ورفضت الخروج، وهو ما جعله يتصل بعمال الأمانة الذين قدموا وأخرجوها من مكتبه بصعوبة.

وبعدها ذهبت ورفعت شكوى ضده تتهمه فيها بالضرب، وبشأن إسقاط اسمه من التشريعيات المقبلة، نفى "المير" الأمر، وأكد أنه ما زال ضمن قائمة جبهة المستقبل.

■ آمال عيساوي

عرقلت العديدة من المشاريع وبخّرت أخرى

عناصر من المجتمع المـــدني هي سبب تخلف ولاية سكيكدة

سلمى.ب

مقارنة بالعديد من ولايات الشرق الجزائري، فإن ولاية سكيكدة مازالت متخلفة ودون النمو المرجو أو المشاريع الكبرى التي حظيت بها بقية المناطق خاصة في العقدين الأخيرين، وإذا كان البعض من أهل الولاية وخاصة عاصمتها سكيكدة يتهم المسؤولين المركزيين بالحقرة وتهميش المدينة وحرمانها من أهم المشاريع فإن البعض الآخر يتهم صراحة بعض من يسمون أنفسهم بأبناء المدينة الفاعلين من المجتمع المدني، حيث لا يظهر مشروع كبير في الولاية إلا وباشروا زرع الإشاعات من حوله خاصة في ميدان السياحة أوالسكن الترقوي أوالخدمات، من خلال ضخ معلومات خاطئة، على مواقع التواصل الاجتماعي من التشويش عليها، وجميعها كاذبة وتوحي بأن هؤلاء يتم تحريكهم من أطراف يهمها أن تبقى سكيكدة رهينة تخلفها وبعيدة عن الثورة التي يتمناها أبناءها.

ومن بين المشاريع السكنية التي طالتها الإشاعات، إقامة المنظر الجميل التي تعتبر تحفة نادرة في الروعة والتي ستكون واجهة لولاية سكيكدة بقفزة عقارية راقية، شارك في نسج هندستها أيادي وخبراء من البرتغال وتركيا والصين وبلاد الشام وتحت أعين وأفكار جزائرية من خلال إقامة أشبه بالجزيرة العائمة التي تطل عل شاطئ سطورة الساحر، حيث تتعرض حاليا لحملة فايسبوكية.

وكانت العديد من المشاريع الكبرى وفي جميع المجالات قد تبخرت من سكيكدة في العقدين الأخيرين ليجد أبناء المدينة أنفسهم من دون مدينة جديدة، تفك عقدتهم مع مشكلة السكان ولا مشاريع مثل الترامواي أو موانئ السياحة السياحية الكبرى أو حدائق الحيوان والنزهة، ولا توصيل مع الطريق السيار، ما عدا بعض الاجتهادات من القطاع الخاص، وحتى مشروع التيليفيريك الذي كان هدية من وزير النقل السابق الراحل مغلاوي توقف، وصار من دون جدوى، ولولا شواطئ المدينة القريبة من مدن كبرى مثل قسنطينة لضاعت سكيكدة شتاء وصيفا.

والأمر لا يقتصر على مدينة سكيكدة فقط وإنما انتقل إلى عزابة والقل وغيرهما حيث هناك من يفرض نفسه كناطق رسمي باسم أهل المدينتين فيدافع مرة عن الغطاء النباتي لمنع مشروع ما، ثم يطالب بالقضاء على الغطاء النباتي لأجل مشروع آخر، والنتيجة بقاء ولاية سكيكدة في ذيل الترتيب وصار سكانها ينزحون وبقوة إلى ولايات مجاورة وخاصة إلى عنابة وقسنطينة.

إحياء عادة عشاء الأخوة

إفـــطار جـــماعي لأربعمائة يتـــيم بباتنة

نظمت، مغرب الجمعة، جمعية كافل اليتيم بالتنسيق مع مديرية النشاط الإجتماعي لولاية باتنة، إفطارا جماعيا لفائدة 400 يتيم، دعوا من مختلف مناطق الولاية، في مشهد تضامني يعوض عليهم الأجواء الأسرية المفقودة، من خلال اللمّة الجماعية التي احتضنتها قاعة الأفراح دار العز بحملة ثلاثة. واستفاد اليتامى من نشاط ترفيهي شارك فيه مهرجون معروفون على غرار الكوميديان شوشو صديق الأطفال، وكذا من فقرات غنائية إنشادية لفرقة ايزوران وبمشاركة عمار بلقاسم وملاخسو علي خريج الحان وشباب. واستغل منظمو الحفل الذي ساهم فيه محسنون وخيرون ومؤسسات ولائية، من توزيع الجوائز على المتفوقين في حفظ القرآن والنجباء المتميزين في كافة الأطوار الدراسية. وغير بعيد عن الاحتفاء بفضائل الشهر الكريم، نظم، الجمعة، سكان قرية آيث منعة بلدية وادي الماء دائرة مروانة ولاية باتنة، إفطارا جماعيا لأهل القرية والمدعوين من مناطق عدة، احياء للعادات الدينية والاجتماعية الراسخة من خلال عادة أمنسي نتاوماث، أي عشاء الأخوة. وشارك في الوليمة الأخوية التي تنظم لإفشاء السلام بين الناس وتثبيت مبادئ التكافل والتضامن الإجتماعيين، وعقد الصلح بين المتخاصمين ووصل ما تقطع من الأرحام، كل سكان البلدة من خلال المساهمة في الوجبة عبر مبدأ التويزة، حيث أعدت نساء القرية كسرة الخبز وخبز الدار، فيما شارك الرجال كل حسب استطاعته و كذا أثرياء الجهة في شراء اللحوم والخضار والفواكه والمشروبات، فيما تكفل طهاة معروفون من البلدة بإعداد الطعام وبسط الطاولات في إطار تنظيم محكم تكفل به شبان القرية الناشطون في إطار الحركة الجمعوية العفوية. ويسعى المنظمون لإحياء عادات حسنة تكاد تندثر أمام زحف العولمة وانسلاخ الهويات انسجاما مع المبادئ الإسلامية والتراثية والحفاظ على الهوية المحلية الممتدة في أعماق التاريخ.

طاهر حليسي

تكريم خـــاص لرجال الحماية المدنية في البرج

أعد سكان حي بلعربي الواقع بطريق زمورة بمركز الولاية برج بوعريريج تكريما لرجال الحماية المدنية بمناسبة شهر رمضان المبارك وقام سكان الحي بالاتصال برجال الحماية المدنية على أساس أنه انه حريق مهول بالحي وعند قدومهم تفاجئوا بأنه لا وجود لأي حريق وان كل ما في الأمر أن سكان الحي أرادوا تكريمهم من خلال دعوتهم لإفطار جماعي أعدوه لهم لقاء مجهوداتهم اليومية لإنقاذ الأرواح ومساعدة المواطنين، وشارك رجال الحماية المدنية الإفطار الذي ميزته أجواء الفرح والبهجة، عابري السبيل وكذا سكان الحي مدعوين من الاحياء المجاورة، تجدر الاشارة الى أن عدد الافطار الجماعي المنظم خلال شهر رمضان لهذه السنة هو عدد قليل مقارنة بالسنوات الماضية بسبب جائحة كورونا، حيث يتوجب تفادي التجمعات بأكبر قدر ممكن لتفادي الاصابة.

وردة بوجملين

الحماية المدنيـــة بسكيكدة تسجل 56 تدخلا خـــلال 24 ساعة

على اثر التقلبات الجوية التي شهدتها ولاية سكيكدة في اليومين الأخرين، فقد سجلت مصالح الحماية المدنية وخلال 24 ساعة الأخيرة فقط 56 تدخلا على مستوى تراب الولاية أغلبها متعلق بحوادث مرورية حيث سجلت 6 حوادث خلفت 9 جرحى تم نقلهم الى مختلف مستشفيات بلديات الولاية ، ومنها انحراف و انقلاب سيارة سياحية بالطريق الوطني 44عين غراب خلفت مصاب بخدوش ورضوض في أنحاء متفرقة من الجسم وكذا إنحراف سيارة سياحية بالطريق السيار شرق غرب بعين شرشار عزابة بدون خسائر بشرية. وقد أدى إصطدام سيارتين سياحيتين بالطريق الوطني رقم 85 كركرة تمالوس إلى إصابة شخصين بجروح مختلفة. كما تسبب إنقلاب سيارة نفعية بالطريق الولائي رقم 6 ببلدية جندل سعدي في إصابة 3 أشخاص أحدهم في حالة خطيرة، كما خلف انقلاب سيارة سياحية بالطريق الولائي رقم 39 بمدخل بلدية بني زيد دائرة القل مصابين بجروح متفاوتة الخطورة. كما تدخلت ذات المصالح بمعدات حديثة لإمتصاص مياه الأمطار التي غطت شوارع حي الإخوة ساكر وسط المدينة.

زبيدة بودماغ

توافد كبير للتجارة والمواطنين في عيد مدينة سيدي خالد

أحيت مدينة سيدي خالد بولاية أولاد جلال أمس عيدها السنوي الموافق لـ 26 رمضان من كل سنة أين دأبت هذه المدينة على تنظيم حفل ديني على شرف حفظة القرآن و معلميهم و كذا تنظيم تظاهرة تجارية كبرى تتمثل في سوق 26 و الذي شهد أمس اقبالا كبيرا من قبل التجار من عديد الولايات ناهيك عن جحافل المواطنين الذين عزوا مدينة سيدي خالد و سوقها السنوي لاقتناء ما يلزمهم من كسوة العيد و من أواني تقليدية و منها على الخصوص الأواني الخشبية و منها ما يعرف بالقصعة و المهراس الخشبيين و اللذين يزداد الاقبال عليهما في هذه المناسبة التي بدأت فعالياتها ليلة الجمعة الى السبت بمدرسة هاني محمد بسيدي خالد أين كرم حفظة القرآن المتوجين في المسابقة البلدية و أيضا تكريم عدد من الأئمة الافاضل ليكون اليوم الثاني مخصصا لتنظيم السوق السنوي بالقرب من مسجد خالد بن سنان الأثري و لعل ما ميز هذه الطبعة من هذه التظاهرة أولا هو احتفاء ساكنة سيدي خالد بضيوفهم من خلال تنظيم وجبة افطار جماعية على شرفهم يضاف الى ذلك التنظيم المحكم بفضل تجند رجال الأمن و الدرك الذين ساهموا بحضورهم القوي و جهودهم في خلق الجو الآمن و المنظم بفضل الدوريات و الحواجز فضلا عن دور بعض شباب المدينة الذين تجندوا لإنجاح هذه التظاهرة التي ظلت تنظم لعقود طويلة ثم توقفت العام الماضي بسبب تدابير جائحة كورونا لتعود هذه السنة بقوة . علما أن هذه التظاهرة ما زالت لم تحظى بالاهتمام الأمثل و استغلالها ما زال دون المستوى حيث يؤكد المهتمون من أبناء المدينة أن هذه التظاهرة كان بالامكان استغلالها في المجالات السياحية والدينية والاقتصادية وما في ذلك من فوائد عديدة قد تعود بالنفع المادي و المعنوي للمدينة وساكنتها.

م.عبد الرحمان

حافلة تقضي على شاب قبل الإفطار في تبسة

اهتزت نهار أول أمس، مدينة تبسة على وقع حادث مرور اليم، تسبب في وفاة الشاب ن ب، والبالغ من العمر 36 سنة، والذي دهسته حافلة قرب كلية العلوم القانونية، قبل موعد الافطار بساعة تقريبا، وقد تم نقل جثة الضحية، من طرف عناصر الحماية المدنية، وبحضور عناصر الشرطة للأمن الحضري الخامس إلى المستشفى الاستعجالي، تزامنا مع توقيف السائق وسماعه على محضر رفقة الشهود لتحديد سبب الحادث.

ب.دريد

6 جرحى في اصطدام سيارتين في قسنطينة

خلّف حادث مرور خطير، وقع ليلة أول أمس، بمنطقة قطار العيش على مستوى الطريق الوطني رقم 79 بولاية قسنطينة، إصابة ستة أشخاص تتراوح أعمارهم بين 3 سنوات و47 سنة، بجروح متفاوتة الخطورة، تم اسعافهم ونقلهم على إثرها من طرف عناصر الحماية إلى مصلحة الاستعجالات الطبية بمستشفى المدينة الجديدة علي منجلي. الحادث الخطير وقع في حدود الساعة التاسعة ليلا، إثر اصطدام بين سيارتين سياحيتين، ما تسبب في إصابة الضحايا بجروح مختلفة، وقد تدخل أفراد فرقة الدرك الوطني لتسهيل حركة المرور وباشروا تحقيقا لمعرفة ظروف وملابسات وقوع الحادث الأليم.

عصام بن منية

حريق يأتي على شقة بشلغوم العيد في ميلة

اندلعت، مساء أول أمس، في حدود الساعة الخامسة و17 دقيقة، ألسنة اللهب داخل شقة تقع بحي 1105 مسكن عمارة أرقم 255 ببلدية شلغوم العيد جنوب ميلة، مما أدى الى إصابة 3 أشخاص تتراوح اعمارهم بين 18و48 سنة بضيق في التنفس نقلوا على الفور إلى مصلحة الاستعجالات بمستشفى هواري بومدين ببلدية شلغوم العيد لتلقي العلاج اللازم، كما تسببت النيران في نشوب حريق أتى على الشقة بالكامل ولحسن الحظ لم تسجل خسائر في الأرواح، وحسب مصدر للشروق اليومي فإن أسبا ب الحريق لازالت غامضة، الحريق أتى على محتويات الشقة بصفة كلية و تم إخماده من طرف أعوان الحماية المدنية قبل امتداده الى الشقق المجاورة. من جهتها باشرت المصالح الأمنية تحقيقا في الحادث.

نسيم.ع

حجز 180 كلغ من اللحوم الحمراء الفاسدة ببرج بوعريريج

حجز عناصر فرقة الدرك الوطني ببئر قاصد علي بولاية برج بوعريريج، 180 كلغ من اللحوم الحمراء والأحشاء الفاسدة التي كانت موجهة للاستهلاك، وذلك عند توقيف شاحنة بنقطة مراقبة على مستوى الطريق الوطني رقم 103 الرابط بين بلدية بئر قاصد علي وبلدية خليل،حيث تم توقيف سيارة سياحية وبعد تفتيشها عثر بداخلها على كمية اللحوم والأحشاء، والتي كانت موجهة للاستهلاك البشري حيث كان صاحب السيارة في طريقه لتوزيعها على محلات بيع اللحوم الحمراء، كما تم تقيد ملف المتهم امام العدالة لتورطه في جنحة الذبح غير شرعي، عدم احترام شروط النظافة الصحية، انعدام شهادة الفحص الطبي البيطري.

وردة بوجملين

اعتداء مسلح يستهدف أستاذة في خنشلة

هاجم أمس في حدود الساعة العاشرة صباحا شاب أستاذة في العقد الثالث من العمر وهي في طريقها إلى مقر مؤسستها بغرض السرقة حيث أشهر المعني سلاح ابيض في وجه الأستاذة التي فضلت المقاومة بدل الاستسلام لا سيما وأنها من هواة ممارسة رياضة الكارتي أين أشبعته ضربا غير انه تمكن هو الأخر من إصابتها على مستوى الرأس لكن لم يتمكن من سرقة أي شيء منها وقد سارعت الضحية إلى تقديم شكوى أمام مصالح الأمن التي فتح تحقيق في القضية .

03 جرحى في انقلاب سيارة بمنعرج الموت بطريق الوزن الثقيل

أصيب أمس صباحا ثلاثة أشخاص من أعمار مختلفة ، بجروح متفاوتة الخطورة في انقلاب سيارة سياحية كان الضحايا على متنها عند منعرج طريق الوزن الثقيل بالقرب من مصنع عثماني الملقب عند الخنشليين بمنعرج الموت لما يحتويه من خطورة كبيرة ، وقد تم نقل المصابين إلى المستشفى وفتحت مصالح الأمن تحقيق في القضية في الوقت الذي جدد مستعملي الطريق مطلب تدخل السلطات التقنية للحد من خطورة هذا المنعرج الذي يحصد يوميا أرواح البشر خاصة الغريبين عن المنطقة وزوار المدينة .

طارق.م

توقيف متهمين بالاعتداء على طالبتين في تبسة

تمكن عناصر من الأمن الحضري الخامس بتبسة، من توقيف شاب دون العشرين من العمر، في حالة تلبس بخطف هاتف من طالبة جامعية، ومحاولة الاعتداء عليه، و قد تم استرجاع الهاتف وتسليمه للضحية، وتحويل المتهم لمقر المصلحة وسماعه على محضر لتقديمه أمام الجهات القضائية، وفي سياق متصل تمكنت ذات العناصر من معالجة قضية تتعلق بالسرقة تحت طائلة التهديد بواسطة سلاح ابيض والتي راحت ضحيتها طالبة بمعهد التكوين المهني والبالغة من العمر 24 سنة، وذلك بعد ان تم سرقة هاتفها النقال تحت طائلة التهديد بسلاح ابيض من طرف مسبوق قضائي، و الذي تم توقيفه و تفتيش مسكنه بالتنسيق مع النيابة المختصة، حيث عثر على الهاتف ومسروقات أخرى كانت محل عدة شكاوى. وبهاتين القضيتين تكون مصالح الأمن الحضري الخامس، قد عالجت خلال شهر رمضان ما لا يقل عن 10 قضايا خاصة بالسرقة.

ب.دريد

مجهولون يسرقون 300 مليون من بيت أرملة بجيجل

تواصل مصالح الدرك الوطني ببلدية الأمير عبد القادر بجيجل منذ الأربعاء الماضي تحرياتها لمعرفة هوية لصوص قاموا بالإستيلاء على حوالي 250 مليون سنتيم من العملة الوطنية والصعبة ومجوهرات من بيت أرملة عجوز تعيش بمفردها بمنطقة تاسوست بذات الولاية، وحسب مصادر من العائلة فإن عملية السرقة تمت نهار الأربعاء الماضي حيث استغل اللصوص مغادرة صاحبة المنزل التي تعيش بمفردها ليقوموا بكسر الباب الرئيسي للمنزل والإستيلاء على مبالغ مالية ومجوهرات قدرت بحوالي 70 مليون من العملة الوطنية و مثلها من الأورو وما قيمته حوالي 80 مليون سنتيم من المجوهرات الذهبية، أين تم إبلاغ مصالح الدرك الوطني بتعرض المنزل للسرقة عقب اكتشافها من قبل صاحبة المنزل ليتم فتح تحقيق فوري في القضية، وانتشرت مؤخرا في ولاية جيجل ظاهرة السرقة من هذا النوع، حيث يختار اللصوص بعناية ضحاياهم لضمان الحصول على مبالغ هامة وهذا تزامنا مع استفحال ظاهرة الهجرة غير الشرعية إلى أوروبا حيث يرجح أن تكون الظاهرتين مرتبطتين ببعضهما أين يلجأ بعض الشباب للسرقة لتوفير مقابل الهجرة غير الشرعية الذي تفرضه عصابات تنظيم الحر?ة إلى أوروبا والذي يتراوح ما بين 55 و 80 مليون سنتيم للشخص الواحد مقابل رحلة سريعة ومضمونة.

عبد العزيز.ب

توقيف شخصين وحجز 5865 قرص مهلوس بالبرج

أوقفت مصالح الدرك الوطني بولاية برج بوعريريج شخصين مسبوقين قضائيا وحجزت 5865 قرص مهلوس من نوع بريغابلين كانت موجهة للتهريب. تفاصيل جنحة تهريب مواد صيدلانية أجنبية باستعمال وسيلة نقل تعود إلى تلقي مصالح الدرك تأكد وجود عصابة مختصة في المتاجرة بالمخدرات والحبوب المهلوسة بتراب الولاية تنشط على مستوى ولايات جنوبية وشرقية، حيث تم استغلال هذه المعلومات لتوقيف المتهمين على متن سيارة بمركز الولاية وبعد تفتيشها عثر بداخلها على 5865 كبسولة من الأقراص المهلوسة من نوع بريغابلين، أين تم توقيف الشخصين اللذين كانا داخل السيارة وحجز المخدرات وكذا خمس هواتف نقالة ومبلغ مالي بالعملة الصعبة.

وردة بوجملين

ممزوج بمادة مجهولة المصدر والنوعية

جوز هند مغشوش يغزو الأسواق بوهران

خيرة غانو

تقطن مواطنون بوهران مؤخرا لفضيحة استهلاك جديدة، أبطالها مجهولون أقدموا مؤخرا، على إغراق السوق المحلية بأطنان من مبشور جوز الهند غير مطابق، ومضاف إليه مادة غريبة عن تركيبته الأصلية بغرض الغش في الوزن والنوعية أيضا. وبحسب ذات المصدر، فإن هذه المادة الدخيلة لها نفس لون جوز الهند، لكنها بقوام صلب ومقرمش، يصعب تمييزها عن هذا الأخير، موضحا أن التفطن لها كان قد تم بالصدفة، عندما تم تحميص جوز الهند المقتنى من أحد أشهر السوبيرات بوهران بغرض الإعداد لواحدة من حلويات العيد، ليتبين أن المنتوج الأصلي اكتسب لونا ذهبيا يعكس طبيعته العضوية عند تفاعله مع حرارة النار، في حين بقيت المادة الغريبة محافظة على لونها الأبيض، ومنها ظهر التباين جليا في تركيبة هذا المنتوج المشكوك فيه، والذي تأكد أنه يحتوي على مادتين غير متجانستين تماما من حيث المصدر والنوع. فيما يرجح طبقا لمحدثينا دائما، ومن خلال المقارنة العينية للمادة المجهولة، أنها هذه الأخيرة ذات طبيعة معدنية لعدم قابليتها للاحتراق، كأن تكون قشور بيض مطحونة، فيما يشير الاحتمال الراجح إلى أنها فتات عجينة مورقة لا تحمل نفس سرعة الاحتراق على النار خلال عملية التحميص مع مادة جوز الهند، مطالبين في المقابل مصالح المراقبة لمديرية التجارة بالتدخل لسحب منتجات جوز الهند المغشوش من السوق، واقتطاع عينات منها لإخضاعها للفحص المخبري، من أجل التعرف على طبيعتها الفيزيائية والكيميائية، وأيضا التيقن من مدى صلاحيتها للاستهلاك البشري، محذرين في ذات السياق المستهلكين من مغبة الوقوع ضحايا لهذا التحايل، خاصة وأن سعر المنتوج المغشوش الذي يكتسح أكبر المحلات التجارية في وهران، بما فيها تلك المختصة في بيع لوازم الحلويات، مموه هو الآخر، وبنفس سعر المنتوج الأصلي الذي يشهد ارتفاعا جنونيا ومضاعفا في السعر مع اقتراب مناسبة العيد.

بجناية الاستيراد الدولي للمخدرات:

جنايات وهران تدين 8 متهمين ب 15 سنة سجنا

ب/ بعقوب

قضت يوم الخميس المحكمة الجنائية الإستئنافية لمجلس قضاء وهران، بعقوبة 15 سجنا نافذا ضد ثمانية أشخاص يشكلون شبكة إجرامية دولية متخصصة في المتاجرة وترويج المخدرات يمتد نشاطها من الحدود المغربية الجزائرية إلى غاية الحدود الشرقية الجزائرية، مع دول جوار، من بينهم موظف متقاعد في هيئة نظامية بالإضافة إلى مغترب، وذلك بعد نجاح فرقة مكافحة المخدرات للمجموعة الإقليمية لدرك وهران، في إحباط نشاطهم متلبسين بإبرام صفقة الاتجار الدولي في كمية 84 كلغ من القنب الهندي. بينما التمس المدعي العام توقيع عقوبة 20 سنة سجنا نافذا ضد الجميع لمتابعتهم بتهم المتاجرة والاستيراد الدولي للمخدرات ونقلها.

وبحسب فصول القضية الجنائية، التي تعود إلى 2 جوان 2019، فإن الشبكة وقعت في قبضة مصالح الدرك، في أعقاب ورود معلومات تفيد بوجود تحركات مشبوهة لأشخاص معروفين بسوابقهم القضائية يترددون على حظيرة أحد الملاهي الليلة بعين الترك، حينها باشرت ذات المصالح تحريات معمقة للوقوف على نوع النشاط المتواري وراء لقاءات هؤلاء الأشخاص، من خلال رسم خطة محكمة لإيقاع بهم لتتمكن من ترصد وتتبع سيارة نوع "مرسيدس"، انطلاقا من وهران إلى غاية وصولها إلى حظيرة بعين الترك، إذ تم دهم المكان بموجب إذن قضائي وتم توقيف المتهمين متلبسين بإبرام صفقة متعلقة بترويج كمية من المخدرات يقدر وزنها 84 كلغ من مادة القنب الهندي، بعضهم كانوا على متن المركبة والبقية شركاء يشتغلون في الحظيرة.

وتم العثور على المخدرات مخبأة بإحكام داخل «بئر قديم» على شكل طرود صغيرة مهيأة للترويج عليها علامات متداولة تشكل رموزاً لبارونات المتاجرة بالسموم القادمة من الريف المغربي.

وبينت التحقيقات أن أفراد الشبكة ينحدرون من ولايات تلمسان، وهران، الشلف، جيجل، الجزائر العاصمة، ومسير مخمرة في عين الترك، ظهرت عليهم مظاهر الثراء في ظرف قياسي لتحقيقهم عائدات من أنشطة إجرامية غير مشروعة.

واتضح أن الشبكة كانت تنقل السموم من مغنية الحدودية إلى عين الترك وأظهرت الأبحاث أن السيارة ملك لمغترب يقيم في إسبانيا أثبتت التحريات تكرار رحلاته إلى أليكانت بمعدل 4 رحلات في الشهر.

خلال دورة تكوينية حول كيفية تنقية السلالات:

مربو النحل ببلعباس يطالبون بتحسين ظروف نشاطهم

زواوية .ق

تطرق مجددا مربو النحل على هامش أشغال الدورة التكوينية حول كيفية اختيار وتربية الملكات، المنظمة بمركز التكوين المهني بدائرة تنيرة بجنوب ولاية سيدي بلعباس، إلى المشاكل العويصة التي تعترض سير نشاطهم، والتي حصروها في متاعبهم مع تسويق منتوجاتهم، وكذا غياب التسهيلات الضرورية من اجل ممارسة مهنتهم، خاصة ما تعلق منها بمنحهم التراخيص الاستثنائية لنقل نشاطهم للولايات المجاورة بسبب حالة الجفاف التي تضرب المنطقة منذ أكثر من سنتين. وقد استفاد من هذه الدورة التكوينية 86 مربي نحل، أغلبهم متربصون تلقوا تكوينا في كيفية اختيار وتربية الملكات المحلية، حيث أجمع المشاركون في هذه الدورة على أن السلالات الهجينة هي المتسبب الوحيد في تراجع الإنتاج المحلي لمختلف أنواع العسل، الأمر الذي شدد بشأنه المكونين على مربو النحل بضرورة تنقية السلالة عن طريق اختيار الملكات السوداء التي تمتاز بها المنطقة . محافظة على السلالة المحلية وكذا تطويرا للانتاج الذي يقترن اغلبه بنوعية الأشجار المتواجدة بالمنطقة على غرار أشجار السدر والكاليتوس . وتهدف هذه الدورة التكوينية الى حث مربو النحل على الانتقاء الجيد للسلالة السوداء من بين السلالات المتواجدة محليا التي أثرت على نوعية وكمية منتوج العسل.

وكانت هذه الدورة فرصة لطرح أهم المشاكل التي تعترض هؤلاء المربين المرتبطة أساسا بالتغيرات المناخية، مما اضطر العديد منهم إلى نقل نشاطهم إلى الولايات المجاورة قصد ضمان استمرار مهنتهم. إلا أنهم يجدون أنفسهم مجبرين على إعادة استخراج جميع الوثائق الإدارية الخاصة بكل ولاية، الأمر الذي وصفه هؤلاء بالمتعب وطالبوا السلطات المحلية بضرورة منحهم تراخيص وطنية تسمح لهم بممارسة نشاطهم في أي ولاية. كما ذكر أيضا مربو النحل بالمشاكل العويصة التي يجدونها خلال تسويق منتوجاتهم التي أصبحت تقترن بالتظاهرات التجارية في غياب أروقة خاصة ببيع منتوج العسل على مستوى الأسواق. حيث ناشدوا في ذات السياق مديرية الفلاحة لمساعدتهم على وضع آليات تسمح لهم بتسويق وحتى تصدير منتجاتهم المتنوعة من العسل، سيما وان الإنتاج المحلي يبقى في تزايد مستمر حيث وصل العام الماضي إلى 20 قنطار رغم الظروف الصعبة المتمثلة في الجفاف والحرائق التي ضربت المنطقة تباعا.

بينما تغزو اليخوت سواحل وهران لتهريب مئات الحراقة:

إنقاذ 8 مهاجرين جزائريين في عرض سواحل طريفة الإسبانية

تمكنت فرقة الإنقاذ البحري الإسبانية من إنقاذ ثمانية مهاجرين غير شرعيين جزائريين وثلاثة آخرين ينحدرون من العمق الإفريقي من موت مؤكد، بعدما تلقت مكالمة من قبل القوات البحرية الجزائرية، تفيد بمغادرة قارب لأحد سواحل مدن عين تموشنت، في حدود الساعة الواحدة والنصف من زوال الأربعاء.

ب/ يعقوب

ووفق ما أوردته منابر إعلامية إسبانية، فإن مصالح الإنقاذ البحري الإسبانية تمكنت من تحديد مكان تواجد القارب بالقرب من سواحل مدينة طريفة، مضيفة أن مركز التنسيق البحري، الذي يتواجد مقره بمحافظة الأندلس، خصص مروحية من نوع Helimer219 وسفينة بغية الإسراع في عملية الإنقاذ.

وتبعا للمصادر ذاتها فإنه، جرى نقل جميع الموقوفين على متن سفينة للإنقاذ تابعة للصليب الأحمر الإسباني إلى ميناء الصيد البحري لمدينة ألميريا، قصد توفير العناية اللازمة لهم، من فحص طبي وملابس وتغذية، مشيرة في السياق ذاته إلى أنهم يتمتعون بصحة جيدة، ورجحت مصادر مؤكدة أن القارب كان على متنه 11 مهاجراً غير شرعي من جنسيات مختلفة، أغلبهم جزائريون دفعوا مبالغ مالية لعصابة تهريب البشر في عين تموشنت.

وأشارت الجريدة الرقمية الإسبانية - مالقا أوي-، -Malaga hoy-، إلى أن هذه الحادثة تعد الثانية بعد إنقاذ 13 مهاجراً غير شرعي من جنسية جزائرية يوم الثلاثاء الماضي من موت محقق في سواحل لاس بالماس، تم تحويلهم إلى فندق خاص بالصليب الأحمر في المنطقة أمام الغلق المستمر لمراكز إيواء الحراقة في إسبانيا بسبب جائحة كورونا.

وأشارت الصحيفة إلى وصول عدد كبير من القوارب النفاثة القادمة من الجزائر، إلى شبه الجزيرة الإيبيرية، بكبرى حواضرها في مالقا، تينيرفي، مورسيا وألميريا. وربط الإعلام الإسباني تجدد الهجرة غير النظامية من الجزائر إلى إسبانيا، بتحسن أحوال البحر والظروف المناخية في المدن الساحلية الغربية، بتدفق عشرات المهاجرين غير الشرعيين على شواطئ تنس، عين تموشنت، مستغانم والجزء الساحلي الغربي لوهران، التي تتقاطر منها قوارب -الشبح- التي تضمن رحلات سرية بأكثر من 70 مليون سنتيم.

ويتصدر الجزائريون والمغاربة قائمة المهاجرين السريين الواصلين إلى السواحل الإسبانية بنسبة 61 بالمائة منذ بداية العام الحالي، إذ وصل إلى الجزر الإسبانية 751 قاربا يحمل مهاجرين غير نظاميين، بمجموع حوالي 5432 مهاجر ينحدرون من جنسيات جزائرية، مغربية، موريتانية وسنغالية. حري بالذكر أن إغلاق الجزائر لحدودها، الناجم عن وباء كورونا، أدى إلى عرقلة مخطط إرجاع آلاف المهاجرين من الأقاليم الإسبانية إلى الجزائر، حيث توصل الطرفان الإسباني والجزائري في السابق على تكثيف التعاون على إبطاء عمليات الهجرة غير النظامية ومضاعفة عمليات الترحيل بمعدل ترحيل 50 حراقا أسبوعيا في كل رحلة تنطلق من فالنسيا إلى موانئ الغزوات، مستغانم ووهران.

البيض:

حاملو الشهادات يواصلون الاحتجاج ويطالبون بالإدماج

محمد الأمين

جدد شباب عقود ما قبل التشغيل من حاملي الشهادات المعنيين بالإدماج تصعيد حركتهم الإحتجاجية من خلال الإعتصام المتكرر أمام مقر الولاية، نتيجة التماطل الذي سجلوه في إدماج المعنيين بالمرحلة الأولى فقط دون إنطلاق المرحلة الثانية بالولاية، حيث صرح ممثلوهم للشروق اليومي، بأن عملية الإدماج شبه متوقفة وبخاصة في قطاع التربية، عكس الولايات المجاورة، كما هو الحال بولاية بلعباس، حيث تشير المراسلة الموجهة من طرف مديرية التشغيل بولاية البيض إلى مدراء المؤسسات الإقتصادية والتجارية عبر كامل تراب الولاية المستفيدة من جهاز المساعدة على الإدماج المهني DAIP على إلزامية إدماج الشباب الموجود في حالة نشاط إلى غاية 31 أكتوبر 2019 في القطاع الاقتصادي العمومي، وذلك في مناصب عمل دائمة وعدم فسخ عقود المستفيدين المعنيين إلى غاية إدماجهم النهائي على مستوى المؤسسة الإقتصادية المعنية أو مؤسسات إقتصادية عامة أخرى.

المعنيون بالإدماج ومن خلال وقفتهم الإحتجاجية التاسعة حملوا المسؤول الأول عن الولاية مسؤولية توقف عملية إدماج المستفيدين في المرحلة الأولى، وغياب الشفافية من خلال عدم تعليق قوائم المستفيدين وتواريخ ميلادهم، مما جعلهم يصرخون بأعلى صوتهم بأن ولايات أخرى قد تمكنت من تذليل صعوبات تكييف الإدماج وبخاصة في قطاع التربية، في وقت يرى فيه والي الولاية ومن خلال رده على الشروق اليومي، فيها يخص ملف الإدماج، بأن الأمر يحتاج إلى رخصة إستثنائية من الوظيف العمومي، عكس الحالات الأخرى التي تتطابق تخصصاتها مع الإدماج، حيث كشف والي الولاية بأن عملية الإدماج الخاصة بالمرحلة الأولى تتعلق ب 2294 شاب تم تنصيب 1177 مستفيد إلى حد الآن، وعدد المناصب المالية الشاغرة التي يمكن إستغلالها ودراستها على مستوى اللجنة الولائية يقدر بحوالي 415 منصب، وبين حالتي الشد والجذب، يبقى شباب ولاية البيض يدفع ثمن غياب الهياكل الصناعية وفرص التوظيف، في ولاية بقيت جد متأخرة على نظيراتها في مناطق الهضاب العليا.

إحباط محاولة هجرة غير شرعية لـ 25 حراقا بالشلف

تمكنت، ليلة أول أمس، وحدات خفر السواحل بميناء تنس من إحباط محاولة هجرة غير شرعية لـ 25 حراقا على متن قاربين، لحظات بعد إنطلاقهم من شاطئ الضفة الشمالية الغربية للبلدية المرسى بولاية الشلف. عملية التوقيف حسب مصادر موثوقة للشروق، تمت على بعد بضعة أميال عن سواحل المرسى، على اثر اكتشاف أمرهم بعد التقاط رادارات الوحدات إشارات إبحار قاربين باتجاه الضفة المقابلة، أين سارعت ذات المصالح لتوقيفهم بعرض البحر وحجز القاربين، الأول على متنه 15 راكبا والثاني 10 ركاب، إلى جانب مبالغ مالية وصدريات إنقاذ وهواتف نقالة، وبعد إتمام التحقيق معهم تم تحويلهم على أروقة العدالة للفصل في قضيتهم.

م قورين

134 ألف خبزة عرفت طريقها إلى المزابل ببلعباس

دلت الأرقام التي كشفت عنها وزارة الداخلية والجماعات المحلية بخصوص متابعة ظاهرة تبذير الخبز خلال الشهر الفضيل، عن تبذير أزيد من 33 طن من هذه المادة بولاية سيدي بلعباس، ما يعادل أكثر من 134 ألف وحدة خبز تم توجيهها إلى المفرغات والمزابل.

كشفت الأرقام المعلن عنها عن تنامي كبيير في ظاهرة تبذير الخبز، حيث بعدما تجاوزت الكمية المبذرة خلال الفترة الممتدة من 20 أفريل إلى 13 ماي، 33 طن و 747 كلغ من الخبز، ما يشكل 134 ألف و 988 وحدة من الخبز، وهي أرقام سجلت في وقت سعت فيه مختلف الجهات الوصية إلى تحسيس المواطنين لأجل تفادي تبذير هذه المادة، والإلتزام بالثقافة الإستهلاكية الرشيدة، في سبيل اجتناب ظاهرة التبذير والاستهلاك اللاعقلاني لمادة الخبز، وما ينجر عن ذلك من أثار اقتصادية، بالنظر للتكلفة الباهظة لتدعيم المواد الأساسية لصناعة الخبز، لاسيما مادة القمح اللين، والمواد المدعمة الأخرى، والتي يستورد بعضها بالعملة الصعبة.

وقد تجبر الأرقام المسجلة التي تبقى مرشحة للارتفاع خلال العشر الأواخر من شهر رمضان، مختلف الجهات الوصية على تكثيف حملات التحسيس للحد من هذه الظاهرة الدخيلة على المجتمع الجزائري، والتي تعرف ارتفاعا كبيرا خلال شهر رمضان، بلجوء المستهلك لاقتناء أضعاف الكميات التي تقتنى خلال الأيام الأخرى، والاكتفاء باستهلاك نصف الكمية التي تقتنى يوميا، وهو الطلب الذي يجعل أصحاب المخابز مجبرين على مضاعفة إنتاج الكميات اليومية نزولا عند الطلب الذي يعرف ارتفاعا يوميا خلال هذه الشهر، و ينتهى ذلك بتبذير كميات ضخمة من الخبز، بلغت خلال الفترة المذكورة أزيد من مليون كلغ على المستوى الوطني، بما يفوق 4 ملايين خبزة.

م.مراد

فيما تتنافس القوائم المترشحة على 3 مقاعد

قائمة "حمس" بالمغير تُعد خطة لخوض غمار التشريعيات

عقد يوم أمس بمقر المكتب الولائي لحركة مجتمع السلم بولاية المغير، أول ندوة إعلامية حول الاستحقاقات الانتخابية القادمة، المزمع إجراؤها بتاريخ 12 جوان 2021، حضرها إعلاميون من الولاية، إلى جانب مرشحي قائمة حمس، ممثلة في بوزنادة عبد الباري رئيس بلدية جامعة لثلاث عهدات، والنائب السابق صليحة قاشي، والطبيب برجوح وليد، ومرشح الشباب في القائمة، سمير درام، وممثل بلدية سيدي عمران، المرشح خاوة وليد، والمرشحة شباب إلهام.

نور الدين غزال

وقد حضر الندوة، مناضلون من الحركة وأنصارها، أين تم شرح برنامج القائمة، التي ستخوض غمار مسابقة الاستحقاقات القادمة، كما تم شرح دور النائب التشريعي، وكذا دور الحركة بعد الكشف عن نتائج التشريعيات القادمة، كما تم فتح باب الحوار وحرية طرح الأسئلة للرد على تساؤلات الحاضرين، حيث كان للنائب صليحة قاشي فرصة لكشف ما قدمته للمنطقة خلال العهدة الانتخابية الماضية، حيث استهلت كلامها بالقول أن الفترة الحقيقية للنشاط الفعلي خلال العهدة التشريعية السابقة اقتصرت على شهور فقط، وهذا نظرا للظروف

التي مرت بها الجزائر، من بينها انطلاق الحراك الوطني المبارك، وكذا فترت الركود بسبب انتشار جائحة كورونا كوفيد 19، التي عطلت نشاط البرلمان لمدة عام أو أكثر عموما، ورغم ذلك فإنها لم تدخر جهدا من أجل المنطقة ومواطنيها، حيث تولت إيصال صوت جميع شرائح المجتمع لأعلى سلطة في البلاد، من أجل الاستماع للانشغالات وتحقيق المطالب، ومن بين المشاريع التي حققتها النائب، هو تسجيل مشروع ازدواجية الطريق الوطني رقم 03، وأضافت أنها ساهمت بشكل فعال في حل عديد المشاكل، من خلال التدخل لدى الجهات العليا. أما بخصوص حظوظ قائمة حمس بولاية المغير، فقد أجمع المترشحون، بأن هناك خطة وضعتها الحركة، من أجل إعادة الثقة لدى المواطن، من خلال إعداد القائمة التي اعتمدت على الشباب، وكذا طاقات والكفاءات المشهود لها محليا، وأجاب ممثل ثالث أكبر بلدية وهي بلدية سيدي عمران أن حظوظ الحركة قوية على مستوى 8 بلديات. وختمت الندوة في فتح باب النقاش حول هذه العملية الإنتخابية.

بسبب الانقطاع المتكرر للكهرباء

حي 150 مسكن بسيدي خويلد يعاني في صمت

يشتكي عديد قاطني حي 150 مسكن بدائرة سيدي خويلد من الانقطاعات المتكررة للكهرباء، الأمر الذي زاد من معاناة السكان خاصة وفصل الصيف على الأبواب والذي يشهد ارتفاعا شديدا في درجة الحرارة، ما يؤدي إلى الاستعمال المفرط له هذه المادة الحيوية لدى سكان ورقلة والجنوب عموما.

وفي ذات السياق قال سكان حي 150 مسكن بسيدي خويلد أن هذه المعاناة أضحت يوميا خاصة، ونحن في شهر رمضان والكهرباء من الضروريات اللازمة لقضاء عديد المصالح المنزلية على غرار استخدام هذا الأخير في المكيفات الهوائية ناهيك عن نقص المرافق والمتنزهات العائلية في ولاية ورقلة.

وطالب هؤلاء السلطات المحلية بضرورة التدخل وخلق حلول إستراتيجية وعدم الاكتفاء بالحلول الترقيعية التي زادت من معاناة السكان والتي وصفوها بالممارسات البائسة التي تتنافى مع أوامر رئيس الجمهورية عبد المجيد تبون الذي أمر بضرورة الاستماع لانشغالات المواطنين وتلبية مطالبهم الممكنة.

■ **شوقي لبوز**

مجرى واد يهدد السائقين بالطريق الوطني رقم 3 بولاية المغير

يشكل منحدر مجرى الوادي الواقع في الجهة الجنوبية لبلدية المغير خطرا كبيرا يهدّد السائقين والركّاب على حدّ سواء، خاصة هذه الأيام، أين يشهد تجمع المياه على جانبي الطريق، ناهيك عن اهتراء الطريق في هذه النقطة، التي ضلّت على هذا الحال دون أن تُسَوى أو يقام جسرا يمنع تجمع مياه هذا الوادي، الذي يعتبر من بين الوديان الخاملة، وفي ظل تساقط الأمطار الأخيرة، تضاعفت مخاطره، لاسيما وأن هذا الجزء يقع في منخفض يحجب الرؤية عن السائقين، وخاصة في فترات الليل، وهذا بالنسبة لسكان المنطقة.

أما القادمون من ولايات مجاورة ولا يعرفون طبيعة الطريق، فيكونون أكثر عرضة للخطر، والشيء الذي زاد من خطورة المشهد، وجود نباتات طفيلية تسمى نبات الغاب القصبي ومحليا يسمى "ليراع" حيث يشهد تجمع الكلاب الضالة فيزيد من حجم الخطر، هذا المكان شهد عدّة حوادث مرور ذهب ضحيتها العديد من السائقين، إنّ هذه النقطة أصبحت تسبب انحراف السيارات بسبب تجمع مياه هذا المكان المنخفض خاصة وأنه يتوسط محيطات استصلاحات غرس النخيل، في ضلّ وجود هذه النقطة السوداء ناشد السائقون وعابرو هذا الطريق المحوري، تدخل السلطات المحلية وكذا والي ولاية المغير للوقوف ميدانيا على المشهد وإيجاد حل يزيل هذا الخطر الذي بات ينذر بمزيد من الحوادث في أيّ لحظة يهدد السائقين.

■ **نور الدين غزا**

منطقة بترولية بلا وقود

تفاقم أزمة الوقود بدائرة البرمة الحدودية بورقلة

دخلت أزمة التزوّد بالمواد الطاقوية على الخط ببلدية البرمة الحدودية التابعة إداريا لولاية ورقلة موازاة مع ذلك فضلت السلطات المعنية لعب دور المتفرج عوض البحث عن حلول للمشكل القائم.

وحذّر سائقو المركبات بمختلف أنواعها وإشكالها من عواقب تبعات تواصل المعضلة المستمرة المتمثلة في تذبذب في توفير المواد الطاقوية، حيث عرفت منطقة البرمة ندرة الوقود المسجلة منذ عدة أيام تفاقما في الآونة الأخيرة تزامنا مع نهاية شهر رمضان وذلك ببلدية البرمة وضواحيها متسببة بتشكل طوابير طويلة من المركبات أمام محطات التزوّد بالوقود كما ساهم هذا الوضع في خلق أزمة خانقة في معظم أنواع البنزين ما دفع بأصحاب السيارات.من جهة ثانية فقد أبدى الساكنة مخاوفهم من تواصل الأزمة بسبب غياب إرادة حقيقية من السلطات المعنية لحلحلة المشكل القائم.

■ **شوقي لبوز**

إثر اصطدام سيارة بدراجة نارية

هلاك شخصين في حادث مرور بين ولايتي المغير وبسكرة

شهد الطريق الوطني رقم 3 حادث مرور مميتا ليلة الجمعة، عند النقطة المرورية التي تربط حدود ولاية المغير وبسكرة على مستوى بلدية أوماش، أين اصطدمت سيارة نفعية ودراجة نارية من نوع " ليفان"، خلّفت وفاة شخصين في عقدهما الثالث، كانا على متن الدراجة، أين تدخلت مصالح الحماية المدنية، لنقل الضحايا إلى مستشفى بشير بن الناصر ببسكرة، فيما باشرت مصالح الدرك الوطني المختصة فتح تحقيق لمعرفة حيثيات الحادث المميت. وتتواصل الحوادث على مستوى الطريق الوطني رقم 03، التي تصنّف وطنيا بأنها من بين أخطر الطرقات التي تسجّل سنويا أرقاما كبيرة من حيث حوادث المرور.

■ **نور الدين غزال**

وفاة تلميذة في حادث مرور بالوادي

لقيت التلميذة، زميم اخلاص، حتفها بعد تعرضها لحادث مرور مميت، وقع أمسية الخميس الماضي، إثر اصطدام سيارتهم العائلية بشاحنة على مستوى قرية الصحين ببلدية الطريفاوي الواقعة على بعد 10 كم شرق بلدية عاصمة ولاية الوادي.

ووقع الحادث عندما كانت عائلة التلميذة متوجهة في زيارة عائلية إلى بلدية الطالب العربي الحدودية الواقعة على بعد 70 كم من الوادي، حيث فارقت الحياة ولم تكمل سن 12 من العمر، كما كانت الفقيدة تدرس في السنة أولى متوسط بالمؤسسة التربوية زغيب محمد الطاهر الكائنة بحي 8 ماي ببلدية الوادي، وهو نفس الحي المتواجد به مسكنها العائلي.

كما تسبب الحادث في إصابة أفراد العائلة بجروح متفاوتة الخطورة، فيما خلفت حزنا عميقا لدى الأسرة التربوية عموما وزميلاتها وصديقاتها على وجه الخصوص، خاصة وأن الفقيدة كانت تتميز بأخلاقها الرائعة وتفوقها في الدراسة حيث كانت تعتبر من التلميذات المجتهدات حسب تصريح مسؤول بالمتوسطة لـ"الشروق اليومي".

يوسف رزاق سالم

وفاة شخص وإصابة ثلاثة من مرافقيه بعين امناس

توفي، في حدود الثامنة من صباح أمس، شخص يبلغ من العمر 32 فيما أصيب مرافقه، وزوجته وابنه، إثر انحراف وانقلاب سيارة سياحية نوع "كيا" على مستوى الطريق الوطني رقم 3 في شطره الرابط بين عين امناس وقرية اوهانت " 100 كيلومتر شمال عين امناس" بذات البلدية حيث كان الضحية قادما من جانت ومتوجها نحو ولاية الوادي رفقة عائلته، وقد تكفلت مؤسسة سوناطراك بإسعاف الجرحى على مستوى إحدى قواعدها القريبة، فيما تم نقل جثمان الفقيد من طرف الحماية المدنية نحو مستشفى عين امناس.

■ **ب. طواهرية**

أخبر تيميمون

أساتذة تيميمون يلتحقون بركب الاحتجاجات

يعيش قطاع التربية والتعليم على مستوى ولاية تيميمون على غرار باقي مديريات الوطن على سفيح ساخن، ويشهد أساتذة الأطوار التعليمية حالة غليان كبيرة جرّاء القضايا العالقة، والتي تخص مشاكل القطاع، فيما سماه الداعون للحركة الاحتجاجية بالظلم المتواصل في حق مربو الأجيال.وشهدت الساحة المقابلة لثانوية موسى ابن نصير الأسبوع الماضي الوقفة الأولى من نوعها بعد استقلال مديرية التربية والتعليم لولاية تيميمون عن نظيرتها بأدرار بعد إعلان تيميمون ولاية كاملة الصلاحيات، فيما ينتظر أن تكون الوقفة القادمة أكبر وأشمل حسب منظميها.وينتظر مدير التربية الجديد لولاية تيميمون معالجة ملفات ساخنة على عديد المستويات فيما تكتنف عديد القضايا الغموض في ظل التغييرات التي نجمت عن انفصال الولايتين، خاصة ملف الحركة والدخول الولائي بالنسبة للأساتذة القاطنين بتيميمون ويزاولون عملهم في ولايات أخرى أو الولاية الأم أدرار.

قرى تينركوك تشتكي العزلة

تعاني قصور بلدية تينركوك ومراكزها الريفية حالة من التهميش جراء عديد المشاكل الاجتماعية والتنموية التي لا تزال تتخبط فيها، رغم حجم البرامج الاقتصادية والاجتماعية التي تظهر من حين لآخر على مستوى الولاية.

وتعتبر قصور تعنطاس، فاتيسودغاغ ومثيلاتها عنوانا للمعاناة، حيث تشترك في طابعها الصحراوي الصعب، وتحاصرها الرمال من كل جانب، في ظل انعدام أبسط ضرورية الحياة، من ماء وكهرباء وغاز، إذ تتكبد العائلات عناء التنقل مسافات طوال في طرق غير معبّدة ومسالك وعرة من أجل الوصول إلى الحاجيات الأساسية.ناهيك عن غياب المرافق العمومية، ما يجعل الشباب في ذات المناطق ضائعا تائها ينهشه الفراغ، بعد أن شلّته البطالة وجعلت منه شابا من غير فائدة. ولا تتوقف المعاناة على الشباب فقط بل تستمر للأطفال والمرأة التي تجد صعوبة في الدراسة خاصة مع نقص هياكل التعليم، إذ لا تكفي مؤسستان خاصتان في مستوى التعليم المتوسط والثانوي من حيث التوزيع الجغرافي لتشمل كل إقليم تينركوك الواسع والشاسع.

وطالب نشطاء محليون وجمعيات وطنية بضرورة التحرك لإنقاذ ما يمكن إنقاذه وفكّ العزلة عن الحالات الانسانية داخل هذه القصور والتي تعدّ من المناطق التي طالها النسيان، ولم تجد التفاتة جدية لتحسين أوضاعها رغم أنها من أهم مناطق الظل التي أوقفت كل الجهود لتنميتها في إطار الجزائر الجديدة.

المتحدي "داوود جغبالة" يصل إلى محطته 44 بتيميمون

حطّ، أمس، بعاصمة القورارة المتحدي "داوود جغبالة" بدراجته النارية في تحديه الأربع والأربعين، حيث نزل ابن مدينة تقرت في تحديه الجديد بولاية تيميمون وكان في استقباله نشطاء وجمعيات رياضية، وقد حظي باحتفاء كبير من طرف مواطني الولاية، كما تم تكريمه بتكريم خاص خلال الدورة الكروية للأصاغر المقامة بملعب 200 مسكن من طرف جمعية الفردوس وفريق jst بمعية اللاعبين والمدربين، نشطاء وجمعيات رياضية.

يذكر أن الشاب داود بوجغبالة يقود هذا التحدي منذ السنة الماضية تحت شعار "أعرف بلدك" بهدف التعريف بالمناطق السياحية والمعالم التي يزخر بها الوطن، وقد زار أكثر من 46 ولاية، وبعد أن جال ولايات الغرب الجزائري تباعا، ها هو يحط الرحال بالجنوب بعاصمة القورارة قاطعا كل هذه المسافات فقط فوق دراجته النارية!.

الهلال الأحمر يختّن 30 طفلا

نظّم، أمس، الهلال الأحمر الجزائري اللجنة البلدية تيميمون حملة ختان جماعي لفائدة 30 طفلا من مختلف قصور تيميمون، ويعتبر هذا التقليد حدثا دوريا يقوم به الهلال، وفق تنظيم محكم بالتنسيق مع المؤسسة العمومية الاستشفائية تيميمون، حيث تُسخّر المؤسسة عددا من الأطباء الجراحين والممرضين الأكفاء من أجل تأطير هذه العملية، كما يعمل أفراد الهلال على تنظيم ملفات الأطفال وتسهيل الإجراءات لهم والقيام بكافة الفحوصات اللازمة لعملية الختان، في حين يتمّ تكريم الأطفال بهدايا رمزية وألبسة. وتستغل الجمعية المناسبات الدينية والتي تزامنت هذه المرة مع الشهر الفضيل للقيام بمثل هذه المبادرات الإنسانية، في أجواء تضامنية بدعم من المحسنين، والمتطوعين الذين يعملون على تنفيذ الأنشطة الخيرية وإنجاحها.

220 طفل رياضي يشارك في التجمّع الولائي للمدارس الابتدائية

نظمت، أمس، الرابطة الولائية للرياضة المدرسية بتيميمون بالتنسيق مع مديرية الشباب والرياضة ومديرية التربية التجمع الولائي الأول للمدارس الابتدائية بمشاركة10 مدارس نموذجية، إضافة إلى الجمعية الرياضية للجودو والكراتي دو والتي يشارك أكثر من 220 تلميذ وتلميذة في إطار مشروع بعث الرياضة المدرسية والجامعية، مزامنة مع الاحتفال باليوم الوطني للذاكرة الوطنية ومجازر 8 ماي 1945م. وإلى جانب الألعاب الرياضية للكيدس، تكرّم الرابطة الأساتذة المتقاعدين في التربية البدنية والرياضية والمؤسسات العشر المشاركة في التجمع.

قطيع ذئاب يقضي على 30 شاة و120 من الدواجن

تمكّن مجموعة من الشباب بقصر تاورسيت شرق مدينة تيميمون من إلقاء القبض على قطيع ذئاب برية فرع بني آوى الزذي؛ كانت مصدر رعب للمواطنين والفلاحين على حد سواء، طيلة شهر كامل، فبعد فترة من البحث والتتبع، وبالاستعانة بأصحاب الخبرة من الصيادين، وضعت خطة محكمة استطاع من خلالها الشباب من رصد القطيع، ومن ثم القبض عليه، حيث انتهى كابوس الفلاحين الذين فقدوا أزيد من 30 رأس غنم في ظرف 15 يوم فقط.

وتعتبر منطقة تاورسيت منطقة ريفية تتخللها واحات النخيل، ويلجأ الكثير من سكان القصور لوضع المواشي والدواجن الخاصة بهم؛ في هذه الواحات الفردية أو العائلية، في سلسلة طبيعية لضمان الأعلاف والمياه، كنظام لحياة الواحة والتي تعتبر جزءا من الاقتصاد الاجتماعي.

■ **جمعها: يوسف بن عومر**

مشروعهم شبه متوقف منذ جوان 2020

مكتتبو موقع 1350 مسكن عدل ببواسماعيل يطالبون بسكناتهم

يتساءل مكتتبو "عدل 2"، بموقع 1350 ببوسماعيل في ولاية تيبازة، عن سبب تأخر مشروعهم الذي انطلق نهاية 2017، تبعه منح شهادات التخصيص بتاريخ 15 جوان 2020، معربين عن استيائهم الكبير تجاه ضعف وتيرة الأشغال شبه المتوقفة منذ قرابة عام ونصف، أين تتحجج شركة الإنجاز بعدم صب مستحقاتها المالية ما سبب في توقف شركات المناولة عن العمل، في وقت تؤكد فيه وكالة عدل والصندوق الوطني للسكن بمنح أزيد من 70 مليار سنتيم على ثلاث دفعات خلال شهري سبتمبر وأكتوبر 2020 مقابل رد شركة توركام التركية بأنها مدينة للصندوق بـ40 مليار سنتيم.

منير ركاب

وقال المكتتبون لـ«الشروق"، أن بداية سيناريو المشاكل كانت على خلفية اختيار الأرضية في مكان تكثر فيه أعمدة الكهرباء ذات الضغط العالي، الأمر الذي أخر أشغال المشروع مقارنة بالمشاريع الأخرى الممنوحة للشركة التركية كـ1200 مسكن ببواسماعيل و1900 مسكن بمنطقة شايق الممنوحين لمكتتبي العاصمة، معرجين نحو مشكل التغيير العشوائي لشركات المناولة بسبب عدم صب مخلفاتهم المالية، ما يفرض على شركة الإنجاز تغييرها بشركات جديدة، انعكست سلبا على مردود العمال، مطالبين بإرسال لجنة تحقيق وزارية، على غرار وكالة عدل وممثلين عن مديرية السكن وواليـة تيبازة، للوقوف على التأخر الكبير الحاصل في المشروع الذي من المفترض أن تنتهي أشغاله نهاية سنة 2018، حسب ما أقره دفتر الشروط المتفق عليه بين شركة الإنجاز التركية "تركام" ووكالة عدل تاريخ بداية الأشغال، على الرغم من تسليم وكالة عدل إعذارين للشركة التركية سابقا، لتبقى الجهة الشرقية من المشروع متأخرة مقارنة بالجهة الشرقية. وأضاف المشتكون أن الأموال التي تمنح لاستكمال مشروعهم تستغلها شركة الإنجاز في تسريع أشغال المشاريع السكنية الأخرى الممنوحة إليها، مذكرين بأن جميع المكتتبين المتحصلين على شهادات التخصيص في المشاريع الأخرى كموقع 1200 بتيكاروشين و1700 مسكن بالحديقة في مدينة تيبازة، الذين تحصلوا على التخصيص في نفس تاريخ تحصل مكتتبو 1350 مسكن ببواسماعيل، قد استفادوا من عملية التوزيع ماعدا موقعهم، الذي يعاني مشكل التأخر بسبب ضعف وتيرة الأشغال في العمارات، على غرار التهيئة الخارجية بحجة عدم صب وكالة عدل لمستحقاتهم المالية، مستغربين استفادة مكتتبي الدفعة الثالثة من السكنات في وقت يبقى مكتتبو الدفعة الأولى ينتظرون سكناتهم منذ قرابة عام، على أمل أن توزع شهر جوان الداخل، علما يضيف المشتكون انه يستحيل على عدل توزيع المشروع في الجهة الشرقية والغربية على السواء بتاريخ 5 جويلية المقبل، التاريخ الذي أعلنت عنه وكالة عدل وأكدت بأن هناك حصة كبيرة من المواقع السكنية ستوزع وطنيا. وكانت والية تيبازة قد قامت بزيارة رسمية للمشروع بتاريخ 5 أكتوبر 2020 أعطت خلالها أوامر لشركة سونلغاز بتسريع الأشغال وإيصال مادة الغاز الطبيعي إلى مستواه "0" للانطلاق في تركيب الشبكة في العمارات من 1 إلى 45، على غرار اللقاء الذي تم بين ممثل المكتتبين بذات الموقع مع مدير السكن لولاية تيبازة الذي استدعى بدوره مدير وكالة عدل بذات الولاية الذي وعد بتسريع أشغال الموقع، وقدم تطمينات من خلال منح مبالغ إضافية قدرها المكتتبون بمليار و300 مليون سنتيم، مخصصة لاستكمال أشغال قنوات الصرف الصحي "VRD"، منذ تاريخ صب المستحقات المالية بتاريخ 11 أكتوبر من السنة الماضية، أين تم منح 30 مليار سنتيم خلال الدفعة الأخيرة، واستند المكتتبون على اللقاءات الأخيرة مع المسؤولين، ووقفات يوم السبت لذات الموقع، مؤكدين غياب اليد العاملة بالموقع ماعدا بعض الأفارقة الذين يتواجدون بذات الموقع، حيث يتخذون من السكنات مكانا للمبيت فقط دون تحرك في نسبة الأشغال الكلية التي توقفت في 90 بالمائة بالنسبة للجهة الغربية و70 بالمائة بالنسبة للجهة الشرقية، مطالبين بنظام المداومة في العمل 8/3 أو 8/2.

في غياب تام للسلطات المعنية

باعة فوضويون يحتلون شوارع وطرقات براقي بالعاصمة

يشتكي سكان بلدية براقي بالعاصمة، من الفوضى العارمة التي تسبب فيها الباعة الفوضويون على مستوى سوق الخضر والفواكه، والتي أصبحت تشكل إزعاجا كبيرا لهم، فضلا عن مخلفات سلعهم التي يتركها التجار وراءهم، وهو ما يتسبب في عرقلة حركة المرور، ويتحول السير فيها إلى شبه مستحيل، خصوصا في شهر رمضان.

وفي هذا الإطار، عبر سكان المنطقة في تصريح لـ«الشروق"، عن استيائهم الشديد من تقاعس السلطات المحلية وتجاهلها لهذا المشكل الذي تسبب فيه الباعة الفوضويون الذين اكتسحوا الطرق والشوارع المخصصة لسير المركبات، ما أدى إلى حدوث اختناق مروري رهيب بالمنطقة، في ظل غياب مصالح الرقابة وانعدام الردع وضرب قرارات منع البيع الفوضوي عرض الحائط، على حد تعبير السكان.

وأضاف مواطنون يقطنون ببلدية براقي، بأنهم أصبحوا لا يعرفون طعما للراحة والهدوء بسبب الضجيج والشجارات التي تندلع بين التجار الفوضويين والزبائن، خاصة في هذا الشهر الفضيل، أين يتأزم الوضع مقارنة بالأيام الأخرى، خارج شهر رمضان، كما حول هؤلاء التجار الفوضويون المكان إلى مفرغة عمومية في الهواء الطلق، وذلك بسبب النفايات التي يتركونها وراءهم يوميا والتي تحولت مع الوقت- حسب السكان- إلى نقطة سوداء نتيجة تراكم بقايا الخضر والفواكه التي تنبعث منها روائح كريهة تسد الأنفاس، بالإضافة إلى تجمع المياه القذرة على حواف الأرصفة والطرقات، ما جعل سكان المنطقة غير قادرين على فتح نوافذ بيوتهم للتهوية من جهة، ومن جهة أخرى لتفادي سماع الكلام الفاحش من طرف بعض الباعة.

وأشار السكان إلى أنهم وجهوا عدة مراسلات وشكاوى إلى السلطات المحلية ومصالح الأمن، قصد التدخل والقضاء على هذه الظاهرة التي عكرت صفو حياتهم وحولتها إلى كابوس حقيقي، غير أنها لم تأخذ مطلبهم على محل الجد، ولا يزال المشكل قائما والباعة الفوضويون يواصلون "احتلال" الطرقات والشوارع والأرصفة، بكل أريحية وبدون خوف على حد قول السكان، علما أن الباعة الفوضويين يعرضون سلعهم على مقربة من مقر الأمن الحضري وتحت أنظار عناصر الأمن.

وعليه، يناشد سكان بلدية براقي بالعاصمة، مصالح الولاية بالتدخل العاجل لإزالة الطاولات العشوائية التي اكتسحت الأرصفة والطرقات العمومية في أقرب الآجال.

■ **نسرين. ب**

بات مصدر إزعاج للسائقين وخطرا على مستعمليه

الإسراع في تهيئة طريق الخبوزية عين بسام بالبويرة مطلب السكان

ناشد سكان بلدية الخبوزية الواقعة غرب البويرة، السلطات المحلية والولائية التدخل قصد وضع حد للإهمال الحاصل على مستوى مشروع تهيئة الطريق الولائي رقم 225 الرابط بين الخبوزية وعين بسام، حيث توقف المشروع في بدايته وبات مصدر إزعاج للسائقين وخطرا على مستعمليه الذين يلجؤون لطرقات فرعية أخرى غير لائقة.

وبحسب بعض السكان المحليين فإن مشروع تهيئة الطريق شرع فيه منذ أشهر، أين أقدم صاحب المقاولة المكلفة بالإنجاز على نزع الطبقة الأولى للطريق، ليغادر المنطقة لأسباب مجهولة ويترك الطريق في وضعية يرثى لها لأكثر من 3 أشهر، حيث باتت الحفر عبره ديكورا يوميا، إضافة إلى الغبار المتطاير جراء مرور المركبات، مما جعله مصدر إزعاج بالنسبة للسائقين الذين دفعتهم الوضعية إلى اتخاذ مسالك فرعية أخرى على غرار طريق المعايشية الضيق وغير المناسب، أين توفي شابان في مقتبل العمر الأسبوع الفارط في حادث مرور بالمنطقة بسبب خطورة هذا الطريق.

ويطالب سكان الخبوزية بضرورة الإسراع في استكمال المشروع وعودة المقاولة المكلفة بالإنجاز لهذا الغرض، بما ينهي معاناة مستعملي الطريق من سكان المنطقة وغيرهم ويحد من الأخطار المحدقة بهم جراء اللجوء لطرقات فرعية أخرى قد تكون سببا في حوادث مرور خطيرة، وهو المطلب الذي يلحون عليه لدى السلطات وينتظرون الاستجابة له في أقرب الآجال.

■ **أحسن حراش**

كان يحضّر لختان ابنه في ذات اليوم

وفاة شاب إثر سقوط جرافة في واد ببلدية الحوضان بالمدية

شهدت فرقة أولاد باهية ببلدية الحوضان أقصى شمال شرقي ولاية المدية، صبيحة أمس، في حدود الساعة العاشرة حادثة مؤسفة تمثلت في انقلاب جرّافة كانت تعمل في إطار إنجاز مشروع للصرف الصّحي استفادت منه هذه المنطقة والذي شارف على نهايته، حيث وأثناء قيام الضحية وهو شاب من مواليد 1986 يدعى "ح.ق.ف" بعمله انقلبت به الجرافة متدحرجة نحو واد سحيق أسفل القرية، ما أسفر عن وفاته داخل الجرافة وفي عين المكان، وهو الحادث الذي عرف تدخل أعوان الحماية المدنية مرفوقين برجال الدرك، أين تم تحويله لمستشفى تابلاط.

وقد أبدى ساكنة المنطقة وكذا بلدية الحوضان ودائرة تابلاط ممن تناهى إليهم خبر وفاة الشاب أثناء عمله وهو صائم، خاصة وأنه كان يحضر لختان أحد أبنائه في ذات اليوم، أبدوا أسفهم الكبير وحزنهم عليه، كما تضامنوا مع عائلة المعني الذي ينحدر من ولاية البويرة وهو مقيم بتابلاط.

■ **ب. عبد الرّحيم**

صرفت عليها الأموال لتبقى عرضة للتخريب

الإهمال والتسيب يطال روضة الأطفال بعمر محطة في البويرة

تتواجد روضة الأطفال المجاهدة شعشوع مسعودة الواقعة ببلدية عمر محطة بالبويرة، في حالة كارثية من الإهمال والتسيب، مما حولها إلى هيكل بدون روح وجعلها عرضة للتخريب بدل استغلالها فيما أنجزت لأجله بعد صرف الملايين من الدينارات عليها.

وبحسب السكان المحليين، فإن الروضة التي سميت باسم مجاهدة معروفة بالمنطقة، تم إنجازها منذ سنوات دون استغلالها بالرغم من تواجدها بالنطاق الحضري للمدينة، وهو مشروع ناجح لو تم استغلاله - حسبهم - للغرض المنجز لأجله كروضة للأطفال الصغار، خاصة وأن عديد العائلات بالمنطقة تلجأ إلى المؤسسات الخاصة لتسجيل أبنائهم وما يكلفهم من ميزانية كبيرة، غير أن المشروع بقي مغلقا وتحول إلى هيكل بلا روح، بل بات عرضة للتخريب والتآكل أمام أنظار السلطات المطالبة حسبهم بالتحرك قصد استغلالها كروضة أطفال أو لأغراض أخرى، على غرار مركز علاج وغيره، وهو ما يطالب به السكان بدل تركه في الحالة المزرية المتواجد عليها على الأقل كما قالوا احتراما لاسم المجاهدة الذي أطلق على الروضة.

■ **أحسن حراش**

فيما رفض مجلس الدولة 7 طعون بالمسيلة

رفض 47 طعن راغب في الترشح للتشريعيات

رفضت المحكمة الإدارية بالمسيلة، 47 طعنا تقدم بها الراغبون في المشاركة في الانتخابات التشريعية المقبلة، حسب ما علمته "الشروق" من مصادر موثوق بها، في الوقت الذي فصل فيه إلى غاية مساء السبت في 7 طعون بالرفض.

وحسب الجهات التي أوردت الخبر، فقد تم رفض 47 طعنا في الموضوع، فيما تم الفصل في أربعة الخميس الماضي لمرشحين محتملين ضمن قوائم حزبية و3 أول أمس الجمعة ينضوون تحت قوائم حرة على مستوى مجلس الدولة، كما يرتقب الفصل في طعون أخرى خلال الساعات القليلة القادمة وذلك في الشكل، حيث كان يتعين على المرفوضين الطعن في السلطة المستقلة، حسب مصادرنا، أضف إلى ذلك فإن المندوبية الولائية للسلطة المستقلة للانتخابات قد تستأنف في قرار المحكمة الإدارية بإرجاع أحد الأسماء قبل أيام.

للإشارة، فإن قرارات رفض بالجملة أصدرتها المندوبية الولائية للسلطة المستقلة للانتخابات بناءً على نتائج التحقيقات الإدارية والأمنية وذلك استنادا إلى الفصل السابع من المادة 200 من القانون العضوي الجديد للانتخابات، التي أسقطت العشرات من الراغبين في الترشح بشبهة الصلة بالمال والأعمال المشبوهة وتأثيره بطريقة مباشرة أو غير مباشرة على الاختيار الحر للناخبين وحسن سير العملية الانتخابية أو القيام بأعمال مشبوهة من شأنها المساس والإخلال بالأمن والنظام العام.

■ **أحمد قرطي**

طلبة جامعة البليدة 1 يشكون غياب "حاضنة المشاريع"

يشتكي الطلبة بجامعة البليدة1 من غياب "حاضنة المشاريع"، لاحتواء أفكار وابتكارات الطلبة، رغم إسداء رئيس الجمهورية، عبد المجيد تبون، لتعليمات من أجل تكوين جامعات منتجة للثروة الاقتصادية وتدعيمها بـ«حاضنة مشاريع". وجاء في البيان الاستنكاري، الذي حرره المكتب الولائي للصوت الوطني للطلبة الجزائريين بجامعة البليدة- تحوز "الشروق" نسخة منه- أنه رغم الحركية النوعية التي عرفتها جامعات الوطن في ما يخص اقتصاد المعرفة تنفيذا لتعليمات رئيس الجمهورية للدفع بوتيرة المشاريع الخاصة بالطلبة، إلا أن جامعة البليدة 1 تعاني من ركود وجمود في ما يخص"حاضنة المشاريع"، وهذا رغم الجودة العلمية التي تمتلكها من معاهد، كليات وأقسام علمية وتقنية -يضيف البيان- وما يقارب 30 قسم في كل التخصصات العلمية والتكنولوجية، ومع وجود الكم الهائل من الأفكار والمشاريع التي يحملها طلبة الجامعة، فضلا عما يقارب 20 مخبر بحث، إلا أن غياب "حاضنة المشاريع" حرم الطلبة من ممارسة حقهم بالمشاركة في اقتصاد المعرفة، وذكر الصوت الوطني للطلبة الجزائريين بأن الجامعة تشهد حالة جمود تام من خلال انعدام النشاطات العلمية الثقافية والرياضية.

■ **إلهام. ب**

مزارع وأحواش بالرويبة تستفيد من آبار للسقي والشرب

عانت مزارع وأحواش بالمقاطعة الإدارية الرويبة لعقود من الزمن من أزمة المياه المستعملة للشرب والسقي بسبب جفاف الآبار المتواجدة فيها منذ العهد الاستعماري، حيث ناشد سكانها الوالي المنتدب حل مشكلتهم في أقرب الآجال.

وعبر المحتجون عن ارتياحهم عندما استجابت السلطات المحلية لانشغالهم وأدرجت 8 مشاريع لحفر آبار المياه ببلدية الرويبة، حيث أسدى الوالي خلال معاينتها مؤخرا تعليمات للقائمين على المشاريع بضرورة تسريع وتيرة الإنجاز اختيار الأرضيات المناسبة لتنصيب المحولات الكهربائية والتجهيزات اللازمة.

وقد استفادت 8 أحواش ومزارع من مشاريع لحفر الآبار العمومية، يجري تنفيذها حيث تتراوح نسبة تقدم الأشغال فيها بين 15 و80 بالمائة، وتتعلق بالمزارع أحمد مدغري "حوش دوروكس"، "شابو عبد القادر"، "شعيب محمد"، "برانسي"، والأحياء "السباعات"، "حوش رويبة"، "المواتسة" وحي "بن شوبان".

وهي الآبار التي من شأنها تنهي أزمة المياه التي كانت تعاني سكان الأحواش والمزارع بالمقاطعة الإدارية الرويبة التي رفعت عدة شكاوى على مستوى المصالح الفلاحية والسلطات المحلية من أجل إنقاذ محاصيلهم الزراعية وأشجار الفواكه المثمرة وأيضا لحل أزمة مياه الشرب والتي جعلت المعنيين يشترونها بمالهم الخاص من مياه الصهاريج والمياه المعدنية.

■ **حورية. ب**

الجمهورية الجزائرية الديمقراطية الشعبية

ولاية وهران

دائرة وهران

بلدية وهران

ر.ت.ج: 31527520551

إعلان عن مناقصة وطنية مفتوحة مع اشتراط قدرات دنيا رقم 2021/04

يعلن رئيس المجلس الشعبي البلدي لوهران عن مناقصة وطنية مفتوحة مع اشتراط قدرات دنيا قصد:
Renforcement des cantines scolaires par des agents de service

يمكن لجميع المؤسسات المهتمة بهذا الإعلان سحب دفتر الشروط من مصلحة العقود و الصفقات لبلدية وهران الكائن بمقر المبنى الإداري(R+3) بشارع ارمند عبادي الطابق الثالث – وهران وذلك مقابل دفع مبلغ (3000)دج

ترسل العروض مرفوقة بالوثائق المصادق عليها و المصرية المطلوبة من القانون ومنها:

1- **ملف الترشح :**
- تصريح بالترشح مملوء، مؤرخ و ممضي (ملحق IV).
- تصريح بالنزاهة مملوءة، مؤرخة و ممضية (ملحق III).
- القانون الأساسي للشركات.
- الوثائق التي تتعلق بالتفويضات التي تسمح للأشخاص إلزام المؤسسة.
- الوثائق التي تسمح بتقييم قدرات المرشحين المتعهدين:
* وسائل مالية مبررة بالحصائل المالية (2017-2018-2019) مؤشر عليها من طرف مصلحة الضرائب.
* السجل التجاري مؤشر عليه من طرف CNRC (إثبات النشاط المهني).
* شهادة أداء المستحقات CNAS - CASNOS سارية المفعول.
- قائمة الوسائل البشرية
* المراجع المهنية لمؤسسة مدعمة بشهادات حسن التنفيذ (يجب على مقدمي العروض تبرير السنوات الخمس الأخيرة في هذا المجال).
* الوثائق الجبائية الغير عقارية مستخرجة من مصلحة الضرائب من مكان إقامة المتعهدين.
* بطاقة الترقيم الجبائي.
* نسخة من شهادة التي تدل على استوفاء الحصيلات الاجتماعية الصادرة من طرف CNRC بالنسبة للمؤسسات SARL - ELTRL و SPA بالنسبة للمؤسسات التجارية التي تتمتع بالشخصية المعنوية.
- تسبيقة التخليص 3000 دج.

2- **العرض التقني:**
- تصريح بالاكتتاب مطوعة، ممضية و مؤرخة (ملحق II).
- دفتر الشروط ممضي و مؤشر عليه من طرف المتعهد يحمل العبارة "قرئ و قبل" مكتوبة بخط اليد.

3- **العرض المالي:**
- رسالة تعهد مطوعة، ممضية و مؤرخة (ملحق I).
- جدول الأسعار الوحدوي ممضي من طرف المتعهد.
- الوصف الكمي و قيمة المواد مؤرخة و موقع عليها.

ترسل العروض ضمن أربعة أظرفة (الظرف الخارجي يحتوي على 3 أظرفة منفصلة تحتوي على ملف الترشح ، العرض التقني و الأخر العرض المالي، وبهذا يبقى الظرف الخارجي سليما ولا يعمل إلا العبارة التالية: مناقصة وطنية مفتوحة مع اشتراط قدرات دنيا قصد:

Renforcement des cantines scolaires par des agents de service

تعهد لا يفتح

إلى السيد رئيس المجلس الشعبي البلدي لوهران – مصلحة العقود والصفقات (مكتب استقبال العروض) الكائن بمقر المبنى الإداري(R+3) بشارع ارمند عبادي الطابق الثالث – وهران.

- حدد تاريخ إيداع العروض بـ: 10 أيام من أول صدور لهذا الإعلان بالجرائد أو النشرة الرسمية لصفقات المتعامل العمومي

- يبقى المتعهدون ملزمين بعروضهم لمدة (90) يوما ابتداء من آخر يوم لإيداع العروض.
- يمكن للمتعهدين الحضور اجتماع لجنة فتح الأظرفة في جلسة علنية و التي ستنعقد في نفس يوم نهاية إيداع العروض على الساعة العاشرة صباحا.

الرئيس

ANEP N° 21 31 003 502 -2021-05-09 الشروق

بنك الجزائر

08، شارع زيغود يوسف، الجزائر
رقم التعريف الجبائي 416 001 000 000 007
الجمهورية الجزائرية الديمقراطية الشعبية
مديرية الاستغلال البنكي
المديرية الفرعية لتسيير الإداري و الوسائل
إعلان عن مناقصة وطنية ودولية مفتوحة مع اشتراط قدرات دنيا
رقم : 02/ب ج/ ر ع ن ل م/ب ك/ ت ر/ 2021

يعلن بنك الجزائر عن إجراء مناقصة وطنية و دولية مفتوحة مع اشتراط قدرات دنيا:
لاقتناء وتركيب مائتان (200) آلة لعد الأوراق النقدية الجزائرية في حصتين منفصلتين:
- مائة (100) آلة لعد الأوراق النقدية الجزائرية ذات قدرة متوسطة
- مائة (100) آلة لعد الأوراق النقدية الجزائرية ذات قدرة صغيرة

هذه المناقصة موجهة فقط إلى المؤسسات المتخصصة في مجال صناعة و/أو بيع هذه الآلات (المؤسسات المصنعة أو التجارية المعتمدة من طرف مصنعيها).
على المؤسسات المهتمة بهذه المناقصة الكتابية تسحب دفتر الشروط مقابل تقديم طلب خطي ومسبق من الاتصال أعلاه من طرف مصلح (المؤسسة التجارية المتخصصة من قبلها) مع تسديد مبلغ ثلاثة آلاف دينار جزائري: (3000 دج) بالعنوان التالي:

بنك الجزائر
المديرية العامة للنقد
مديرية الاستغلال البنكي
المديرية الفرعية لتسيير الإداري و الوسائل
المكتب التقني، مكتب رقم 149
08 شارع زيغود يوسف، الجزائر

توضع العروض في الصندوق التالي: بنك الجزائر، مديرية المصالح الخارجية، الأمانة العامة لشؤون الصفقات، المقر الرئيسي يكتب رقم 848، 08 شارع زيغود يوسف، الجزائر، في ظرفان مغلقان يجب أن يكون الظرف الداخلي مغلقا ومختوما ويحتوي على عروض المؤسسة المتعهدة، أما الظرف الخارجي فيجب أن يكون مغلقا وخاليا من أي إشارة تدل على طبيعة العرض التالية:

مناقصة وطنية و دولية مفتوحة مع اشتراط قدرات دنيا
رقم :02/ب ج/ ر ع ن ل م/ب ك/ ت ر/ 2021
لاقتناء وتركيب مائتان (200) آلة لعد الأوراق النقدية الجزائرية في حصتين منفصلتين:
- مائة (100) آلة لعد الأوراق النقدية الجزائرية ذات قدرة متوسطة
- مائة (100) آلة لعد الأوراق النقدية الجزائرية ذات قدرة صغيرة
"لا يفتح"

تتأهل المؤسسات التي أعدت بسحب دفتر الشروط لتقديم عرض في المشاركة في هذه المناقصة كما يجب أن:
1- يكون المتعهد قد أنجز على الأقل مشروع مماثل من حيث الطبيعة والأهمية خلال السنوات الخمس المنقرضة
2- يكون معدل سيولته خلال السنوات الثلاث الماضية لا يقل عن 150% من مبلغ العرض

يجب أن يحتوي العرض المالي على قائمة الأسعار بمبلغ لا يساوي أو يقل عن 01% من مبلغ المناقصة، ويكون مصادقة عليه لأقل لجنة مدة و مطروح موضوعا من تاريخ فتح الأظرفة (خلال مدة مصادقة العرض المالي)

حدد آخر أجل لإيداع العروض يوم الاثنين 31 ماي 2021 على الساعة 15 سا 30 د
يتم الفتح العلني للعروض في جلسة واحدة مع الأظرفة التقنية: في المقر الرئيسي الكائن 08، شارع زيغود يوسف، الجزائر وذلك يوم الثلاثاء 2021/06/01 على الساعة 10 سا 00 د.

على المتعهدين الراغبين في حضور جلسة فتح الأظرفة (الأول) و (الثاني) أن يقدموا من تاريخ نشر الإعلان إلى مصلحة الأمانة العامة لشؤون الصفقات بطلب مكتوب يثبت صفة المتعهد من طرف المؤسسة التي يمثلها أو من طرف مكتب الدراسات التي هي هذه المناقصة أو من طرف مكتب الدراسات المعين لهذه العرض مع الحضور داخل المؤسسة

ANEP N° 21 16 008 408 -2021-05-09 الشروق

الجمهورية الجزائرية الديمقراطية الشعبية

ولاية سوق أهراس
بلدية الفاطمية

ر.ت.ج: 0962410.190.80.610
العنوان: شارع هنري دونو 01 سوق أهراس
الهاتف: 037.75.11.84
الفاكس: 037.75.11.85

إعلان عن تراضي بعد استشارة رقم 02 / 2021

طبقا لأحكام المادة 21 من المرسوم الرئاسي رقم 15-247 المؤرخ في 2015-09-16 المتضمن تنظيم الصفقات العمومية و تفويضات المرفق العام، تعلن مصلحة الصفقات لبلدية سوق أهراس عن تراضي بعد استشارة لإنجاز عملية تقديم وجبة الغداء لفائدة 02 تلاميذ بالمدارس البلدية.

القسمة	الجنسية	الصنف	نوعية الأكلات	الكمية (يوم)
القسمة 03	ذكور	[illegible]	نهاية مسك عليه	01
		المجموع		02

- يمكن للمؤسسات الأهلية المهتمة بهذا الإعلان و المصرح لها بممارسة نشاط مطابق لموضوع الصفقة أن تودع ترشيحها مقابل وصل استلام رسمي أو بالبريد مع العلم بالوصول، بعد تحرير الشروط وفق القسمة مقابل دفع مبلغ جزافي (500 دج) يسدد في الحساب رقم 2016.3.7 المفتوح لدى خزينة ولاية سوق أهراس، حيث يتم تسليمه من مقر مصلحة الصفقات لبلدية سوق أهراس بمصلحة الشؤون الاجتماعية و التربوية الكائن مقرها في قطاع الرابحي جلول 01 – سوق أهراس.
- يجب على المترشحين إعداد العروض بكل دقة و عناية و تحرير بالعربية و ذلك بدون أي شطب أو تحشير أو إضافة بين الأسطر، و تكون مصادق عليها من أول صفحة إلى آخر صفحة من طرف المترشحين أو ممثليهم القانونيين.
- يجب أن تكون العروض مغلفة لظرفين مختومين و مصحوبة بالوثائق التالية:
(1) ملف الترشح: توضع في مغلف رقم 1 من ظرف الشروط ص 10 و 11
(2) العرض التقني: توضع في مغلف رقم 2 من ظرف الشروط ص 11
(3) العرض المالي: توضع في مغلف رقم 3 من ظرف الشروط ص 11

يوضع ملف الترشح و العرض التقني و العرض المالي في ظرف واحد مغلق و مختوم، يحمل اسم المؤسسة و عنوانها و رقم هاتفها و فاكسها و بريدها الإلكتروني، و تشمل عبارة "ملف الترشح" أو "العرض التقني" أو "العرض المالي" و موضوع الصفقة و تاريخ و ساعة الفتح و عبارة "لا يفتح".

لا يفتح إلا من طرف لجنة فتح الأظرفة و تقييم العروض
في مقر مصلحة الصفقات بلدية سوق أهراس
الموجود في مقر بلدية سوق أهراس 01 شارع هنري دونو
تراضي بعد استشارة رقم 02/2021
نهاية مسك عملية على الساعة 15 زوالا
بعنوان يوم 01 نهاية مسك عملية على الساعة 02 زوالا

ملاحظات:
- كل الوثائق المطلوبة لا تكون مسلمة إلا بتقديم الأصل
- يلتزم المتعهدون بعروضهم لمدة ثلاثة أشهر ابتداء من تاريخ إيداع العروض
- يجب أن يودع العروض في غضون الأجل المحدد لهذا الإعلان في الساعة 10:00 سا في مكتب مصلحة الصفقات بلدية سوق أهراس الكائن مقرها 01 شارع هنري دونو، و لا تقبل العروض بعد انقضاء ساعة فتح الأظرفة و تعتبر العروض المودعة بعد هذا الأجل كأنها لم تكن و ترد إلى أصحابها دون فتحها.
- يمكن للمؤسسات المراد تأهيلها في الصفقات أن تودع ملف ترشحها و عروضها في هذا الإعلان

ANEP N° 21 23 001 738 -2021-05-09 الشروق

إصابات مباشرة بالرصاص المطاطي والاختناق بقنابل الغاز

تفاصيل لما جرى بقبة الصخرة.. وارتفاع حصيلة الإصابات

ارتفعت حصيلة الإصابات في صفوف المصلين، بالمسجد الأقصى، إثر اقتحامه من قبل قوات الاحتلال، إلى 205 إصابة، وفقا للهلال الأحمر الفلسطيني. وأشار الهلال الأحمر، إلى أن الإصابات تنوعت بين إصابات مباشرة بالرصاص المطاطي، والاختناق بقنابل الغاز، وحروق بفعل القنابل التي تحدث انفجارا وصوتا مدويا، إضافة إلى إصابات جراء الاعتداء بالضرب على المصلين.

ع. س

وقال «الهلال الأحمر» الفلسطيني في بيان: «تم نقل 88 مصابا لمستشفيات القدس، أما باقي الإصابات فقد تم علاجها ميدانيا». وأشار إلى أن «عددا كبيرا من الإصابات كانت في الوجه والعين والصدر بالرصاص المطاطي».

وقال الهلال الأحمر، إن إحدى الإصابات وصفت بالخطيرة، وهي للشاب عدي عدنان غيث، ابن محافظ القدس، حيث تعرض لكسر في الجمجمة وتجرى له حاليا عملية جراحية، فيما أصيب 5 مواطنين بالرصاص المطاطي في عيونهم، ووصفت إصاباتهم بالخطيرة.

ولفتت الجمعية إلى أنها «أقامت مستشفى ميدانيا قرب باب الأسباط (أحد أبواب المسجد الأقصى)؛ للتعامل مع الإصابات بعد اكتظاظ المستشفيات العربية في القدس بالمصابين».

من جانبه، قال صحفي بداخل قبة الصخرة، إن العديد من المصلين تعرضوا للإصابات جراء إلقاء الاحتلال القنابل عليهم، في مكان مغلق.

وأوضح الصحفي محمد سمرين، أن الكثير من الأطفال حوصروا داخل قبة الصخرة لحظة الاقتحام، وهناك أيضا مصلون أغلق الاحتلال بوابات المسجد القبلي عليهم.

من جانبها، قالت وكالة الأناضول التركية، الجمعة، بتعرض طاقمها لإصابات بالرصاص المعدني المغلف بالمطاط، في أثناء تغطيتهم الاعتداءات الصهيونية داخل المسجد الأقصى بالقدس المحتلة.

دعت إلى مسح اتفاقيات التطبيع وإنهاء مسارات «صفقة القرن»

أطراف جزائرية تستنفر الأمة لحماية الأقصى من العدوان الصهيوني

قال رئيس حركة مجتمع السلم، عبد الرزاق مقري، إن الاعتداءات التي تحدث في القدس وحي الشيخ جراح تثبت للرأي العام الدولي أن الكيان الصهيوني ماض في مخططاته التهويدية.

ونشر مقري تغريدة عبر صفحته الرسمية قال فيها «الاعتداءات التي يتعرض لها المصلون في المسجد الأقصى والسكان الفلسطينيون في باب العامود وحي الشيخ جراح من قبل قوات الاحتلال الصهيوني تؤكد للمسلمين في كافة أنحاء الأرض والرأي العام الدولي أن الكيان الصهيوني ماض في مخططاته الاستيطانية والتهويدية».

ودعا مقري في تغريدة أخرى جميع القوى الوطنية والإسلامية، الشعبية والرسمية، في العالم الإسلامي إلى التعبير الواضح عن دعمهم للقضية والتنسيق بينهم لتثبيت الشعب الفلسطيني المرابط، وتوجيه رسائل واضحة للكيان المحتل وداعميه بأنه لا يمكن محاصرة القضية الفلسطينية.

من جهة أخرى، أكد منتدى الوسطية بالجزائر، على أنّ ما يجري في باحات الأقصى جريمة ضد الإنسانية، وتحدّيا سافرا لأحرار العالم وانتهاكا للحقوق المكفولة دوليا.

وأمام هذا الوضع، أعلن المنتدى أنه ليس أمام المقدسيين سوى الصمود والدفاع عن النفس وعن المقدسات نيابة عن الساكتين والمتخاذلين والمهرولين للتطبيع، ويدعم حقهم المشروع في المقاومة لحماية مسرى المصطفى صلى الله عليه وسلم وسائر مقدسات الأرض التي بارك الله حولها.

وشدد المنتدى في بيان وقعه رئيسه أبو جرة سلطاني على أنه لابد من السعي الدولي لمعاقبة الكيان الصهيوني على جرائمه أمام الرأي العام وفي المحاكم الدولية ومحاصرته إقليميا ودوليا وعزله ومسح اتفاقيات التطبيع وإنهاء مساراتها بالتخلي نهائيا عن مسمى «صفقة القرن»، داعيًا جميع الفصائل إلى تأجيل الخلافات الداخلية والانخراط غير المشروط في مسار المقاومة لتحرير الأرض بإحداث مصالحة داخلية من أجل الحرية والكرامة وإقامة دولة مستقلة وعاصمتها القدس الشريف.

■ ع. ع

تنديد دولي لاقتحام قوات الاحتلال المسجد الأقصى وتهجير سكان القدس المحتلة

نددت العديد من الأطراف الدولية بالتصعيد الصهيوني في مدينة القدس المحتلة والمسجد الأقصى واستمرار سياسة التهجير القسري للفلسطينيين والتي تمثل انتهاكاً لمقررات الشرعية الدولية والقانون الدولي الإنساني.

ودعا الرئيس الفلسطيني محمود عباس، لعقد جلسة عاجلة لمجلس الأمن الدولي لتنفيذ قراراته المتعلقة بالقدس وأراضي دولة فلسطين المحتلة. وحمّل الرئيس الفلسطيني حكومة الاحتلال المسؤولية الكاملة عما يجري في المدينة المقدسة من تطورات خطيرة واعتداءات وما يترتب على ذلك من تداعيات.

وأدانت جامعة الدول العربية بأشد العبارات اقتحام قوات الاحتلال باحات المسجد الأقصى والاعتداء على الفلسطينيين العزل بقنابل الصوت والغاز والرصاص المطاطي، مشددة على أن الهجوم «يستفز مشاعر المسلمين حول العالم ويعكس سياسة صهيونية متعمدة في تصعيد الموقف».

وحذر الأمين العام للجامعة العربية أحمد أبو الغيط فى بيان «من مغبة إشعال الموقف»، مؤكدا أن «التصعيد الصهيوني يأتي في أعقاب سلسلة من الاستفزازات والتصرفات غير المسؤولة ضد أبناء الشعب الفلسطيني خلال الفترة الماضية بما يستوجب تحركا دوليا عاجلا لوقف هذه الاعتداءات التي قد تتسبب في تفجير الموقف في الأراضي المحتلة».

ومن جهته، أدان البرلمان العربي قيام قوات الاحتلال الصهيوني، باقتحام المسجد الأقصى والاعتداء على المصلين واقتحام منازل أهالي حي الشيخ جراح في القدس المحتلة وتهجير سكانها قسرا.

كما نددت منظمة التعاون الإسلامي بممارسات الاحتلال والمستوطنين المتطرفين من إجراءات تهجير قسري وإخلاء غير قانوني لعشرات العائلات الفلسطينية من منازلها في حي «الشيخ جراح» بمدينة القدس المحتلة ومواصلة الاعتداءات على المواطنين المشاركين في موائد الإفطار التضامني.

وبدورها، طالبت مفوضية الأمم المتحدة السامية لحقوق الإنسان، الكيان الصهيوني بالوقف الفوري لجميع عمليات الإجلاء، بما في ذلك عمليات إجلاء العائلات في حي الشيخ جراح في القدس الشرقية، وأكد المتحدث باسم المفوضية روبرت كولفيل – حسب مركز إعلام الأمم المتحدة في جنيف – أن أوامر عمليات الإجلاء، إذا صدرت وتم تنفيذها، ستنتهك التزامات إسرائيل بموجب القانون الدولي.

وقال الاتحاد الأوروبي إن «الوضع فيما يتعلق بإخلاء العائلات الفلسطينية في حي الشيخ جراح بالقدس ومناطق أخرى من القدس الشرقية يثير القلق الشديد وهذه الأعمال غير قانونية بموجب القانون الإنساني الدولي وتؤدي لتأجيج التوترات على الأرض».

■ **وكالات**

خلال شهر رمضان

الفلسطينيون ينتصرون بالقدس للمرة الثانية بأسبوعين

للمرة الثانية خلال شهر رمضان المبارك، استطاع الفلسطينيون بصمودهم تحقيق انتصار كبير على جنود الاحتلال في القدس.

وتمكن الفلسطينيون، ليلة الجمعة، من فرض إرادتهم على جنود الاحتلال الذين حاولوا اقتحام ثلاثة مساجد في حرم الأقصى وهي المسجد القبلي ومسجد قبة الصخرة والمصلى المرواني، حيث تمسك المرابطون من النساء والرجال في هذه المساجد بالاعتكاف فيها رغم تعرضهم للعدوان بالرصاص المطاطي وقنابل الصوت، ما دفع قوات الاحتلال للانسحاب من الحرم.

وبدأ العدوان الصهيوني على الموجودين في ساحة الحرم القدسي في أثناء صلاة التراويح، وأغلق الجنود مكبرات الصوت لحجب صوت الإمام عن المصلين في الساحات، قبل أن تدخل قوات الاحتلال للحرم عبر بابي السلسلة والزاوية لتشن حصارا على مساجد الحرم الثلاثة، بهدف إجبار المصلين على مغادرتها.

وبلغت الإصابات في صفوف المصلين، في حرم الأقصى، أكثر من مئتي إصابة، تنوعت بين إصابات مباشرة بالرصاص المطاطي، والاختناق بقنابل الغاز، وحروق بفعل القنابل التي تحدث انفجارا وصوتا مدويا، إضافة إلى إصابات جراء الاعتداء بالضرب على المصلين.

ومع استمرار الحصار، بدأ الفلسطينيون من مدينة القدس والمدن الفلسطينية الأخرى بالتحرك نحو المسجد الأقصى لفك الحصار عن المعتكفين، وبعد مواجهات واعتداءات استمرت لساعات ووصلت ذروتها بإطلاق قنابل الصوت داخل المساجد الثلاثة، اضطرت قوات الاحتلال للانسحاب بفعل صمود المعتكفين من جهة، وحشد الفلسطينيين نحو الحرم من جهة أخرى.

وافتتحت في البداية أبواب المسجد القبلي، قبل أن يُفتح بابا حطة والأسباط، حيث كان الآلاف ينتظرون عند البابين، ليدخلوها بعد انتصار صمود المعتكفين على قوات الاحتلال.

وتأتي هذه الأحداث بعد أسبوعين من انتصار صمود الفلسطينيين أيضا في مواجهة قوات الاحتلال عند باب العامود، حيث اضطر الاحتلال لإعادة فتح الباب بعد أن أدى إغلاقه لمواجهات واعتصامات في ساحات الحرم القدسي الشريف.

وتنفذ قوات الاحتلال منذ أسابيع حملات ضد المسجد الأقصى، بالتزامن مع حملة لتهجير عائلات فلسطينية من بيوتها في حي الشيخ جراح، فيما يواصل الفلسطينيون الاحتشاد في المسجد وفي المنطقة التي تضم البيوت المهددة بالمصادرة.

ومع توالي الإجراءات التي تنفذها قوات الاحتلال وصمود الفلسطينيين في مواجهتها سواء كان في الحرم القدسي أو حي الشيخ جراح، أصبحت قضية القدس في مقدمة المواضيع المتداولة في مواقع التواصل الاجتماعي العربية، حيث سيطرت «هاشتاغات» مثل «القدس تنتفض، القدس تنتصر، حي الشيخ جراح» وغيرها على تويتر في عدة دول عربية.

■ ع. س

تودد غير مسبوق من أبو ظبي لدولة الاحتلال

فضيحة سفيري الإمارات والمغرب في الكيان الصهيوني بينما الأقصى يُدنّس ويُعتدى عليه !

عبد السلام سكية

فضحت وسائل إعلام عبرية سفيرا الإمارات والمغرب في الكيان الصهيوني، وذلك على إثر مشاركتهما في إفطار رمضان نظمه المعهد اليهودي العربي، تزامناً مع الهجوم الوحشي لقوات الإحتلال على المسجد الأقصى في مدينة القدس المحتلة.

وحسب الإعلام العبري، فإن السفير الإماراتي محمد آل خاجة والسفير المغربي عبد الرحيم بيوض، شاركا في حفل الإفطار العربي اليهودي، فيما لم يتطرقا إلى أحداث الأقصى وحي الشيخ جراح، الأمر الذي أثار غضباً عارماً.

وخلال حفل الإفطار، قال السفير الإماراتي في دولة الاحتلال محمد آل خاجة: «السلام مهم لنا، العلاقة بين اليهود والمسلمين في إسرائيل مثيرة للغاية، وهذه القصة توضح أهمية السلام وأنا سعيد بالاحتفال مع اليهود والمسلمين كتقليد سنوي».

صفحة (إسرائيل بالعربية) التابعة لوزارة الخارجية الصهيونية نشرت صوراً للإفطار الجماعي وعلقت عليه بالقول: «إفطار جماعي عربا ويهودا بمعية رئيس مكتب الاتصال المغربي في إسرائيل عبد الرحيم بيوض والسفير الإماراتي لدى إسرائيل محمد آل خاجة».

وفي الوقت الذي شنّت قوات الاحتلال هجوماً وحشياً وواسعاً على المسجد الأقصى المبارك، وتعتدي على أهالي الشيخ جراح، كان سفير الإمارات محمد آل خاجة يمتدح الصهاينة، ويقول إنهم منحوه شعوراً وكأنه في منزله.

وكتب سفير الإمارات في الكيان الصهيوني، في مقالة نشرها في صحيفة يديعوت احرونوت العبرية أنه «أمضى شهر إقامته الأول في إسرائيل بين اللقاءات الرسمية وبسطات بيع الفلافل»، وتابع متوددا للصهاينة «إنكم تمنحون الشخص شعورا كأنه في منزله».

ووصف آل خاجة المجتمع الصهيوني بـ»المدهش»، حيث تتمازج فيه الثقافات نتيجة وصول اليهود إليها حاملين ثقافات وموروثات متعددة من العالم، حسب ادعائه، وزاد في جرعة التودد، حيث خاطب الصهاينة «الإماراتيين سوف يجعلونهم يشعرون كأنهم في بيوتهم لو زاروا دولة الإمارات».

وزعم أن اتفاق التطبيع استطاع تغيير التاريخ وصنعت مرحلة مختلفة في المنطقة عنوانها التقدم والتعاون، وفق ادعائه.

تضامن واسع مع المرابطين وتنديد باقتحامه

إعادة فتح "الأقصى" بعد فشل الاقتحام.. ودعوات للزحف

قالت مصادر إعلامية للموقع الإخباري»عربي21»، السبت، إن المعتكفين بالمسجد الأقصى قاموا بفتح بوابات المسجد الأقصى، لأداء صلاة الفجر، بعد ليلة دامية من المواجهات مع قوات الاحتلال الإسرائيلي.

وتداول نشطاء على مواقع التواصل الاجتماعي مقاطع فيديو تظهر دخول المصلين وهم يرددون صيحات التكبير والتهليل فرحا بافتتاح المسجد مجددا، وصمودهم في وجه قوات الاحتلال الصهيوني التي أطلقت عليهم الرصاص المطاطي وقنابل الغاز، ما أسفر عن إصابة نحو 205 إصابة وفقا للهلال الأحمر الفلسطيني.

ودخل المصلون إلى المسجد الأقصى لأداء صلاة الفجر من خلال «باب حِطّة» و»باب الأسباط»، في الجدار الشمالي للمسجد. كما دخلوا إلى المسجد القبلي المسقوف، وهم يهتفون «الله أكبر ولله الحمد». وقد أُعيد فتح أبواب المسجد الأقصى جميعا، فجر السبت، بعد أن كانت الشرطة الصهيونية أغلقتها منتصف الليل بعد ليلة عنيفة من المواجهات أعقبت اقتحام الشرطة للمسجد.

وفي وقت سابق، قالت مصادر مقدسية لـ»عربي21» من داخل المسجد الأقصى؛ إن جيش الاحتلال الصهيوني انسحب من محيط المسجد، وجرى إعادة فتح المصلى القبلي بعد إغلاقه لساعات.

وتداول النشطاء عبر مواقع التواصل الاجتماعي، مقاطع للمواجهات التي اندلعت بين المرابطين في الأقصى وبين قوات الاحتلال، بالإضافة إلى مقاطع لنساء وأطفال وشيوخ تمت محاصرتهم داخل مسجد قبة الصخرة وداخل المصلى القبلي وذلك أثناء تواجدهم لصلاة القيام قبيل الاقتحام.

وقد شهد وسم «المسجد الأقصى المبارك» ووسم «أنقذوا حي الشيخ جراح» تفاعلا واسعا طوال الجمعة مع احتشاد عدة تظاهرات داخل المسجد الأقصى عقب صلاتي الفجر والجمعة.

وعبر الوسمين، نشر النشطاء مقاطع لإطلاق قنابل الصوت والغاز داخل مصلى النساء في مصلى قبة الصخرة، وتعالي هتافات النساء داخل المصلى بـ»بالروح بالدم نفديك يا أقصى».

وتساءل النشطاء عن دور الحكومات العربية والأزهر والجامعة العربية، متسائلين متى سيتفاعل أولئك المذكورون مع قيام قوات الاحتلال بتحويل المسجد الأقصى في العشر الأواخر من رمضان إلى ساحة حرب ضد أصحابه من الصائمين القائمين؟ مؤكدين أن الدماء التي تسيل في القدس والمسجد الأقصى وحي الشيخ جراح هي في «رقبة» الدول المطبعة.

وندد ناشطون بوجود ست عواصم عربية يرفرف فيها علم الاحتلال بينما قواته تنتهك حرمة الأقصى وتعطل الصلاة فيه في نهاية رمضان، مضيفين أن كل الخزي والذل والهوان للمطبعين، وأن الشرف والعزة للمرابطين حماة القدس.

وتداول النشطاء مقاطع لمحاولات شباب القدس للتصدي لقوات الاحتلال، مؤكدين أن وجود شباب القدس بذلك الشكل هو أكبر رد على مشاريع التهويد والتطبيع التي يروج لها الاحتلال.

■ **وكالات**

عمارة يختار الحكمة ويعتمد حلولا عاجلة لإنهاء الموسم الكروي

2 مليار سنتيم مساعدات للفرق ورفع التجميد عن إجازات اللاعبين

خرج الاجتماع الأخيرة لرئيس الاتحاد الجزائري لكرة القدم، شرف الدين عمارة، مع رؤساء فرق الرابطة المحترفة الأولى بجملة من القرارات المهمة بغية حل بعض المشاكل التي تواجهها الفرق حاليا.

ل.ط

ولعل أهم القرارات التي اتخذت خلال هذا الاجتماع وهو تقديم تسبيق بـ2 مليار سنتيم لـ15 فريقا من الرابطة المحترفة الأولى، وهو مبلغ سيقتطع لاحقا من عائدات كل فريق من البث التلفزي عند تسوية مؤسسة التلفزيون العمومي لالتزاماتها المادية تجاه الرابطة الوطنية المحترفة لكرة القدم،كما أشار بيان "الفاف" إلى استثناء خمسة فرق من الاستفادة من هذا الإجراء وهي الفرق المملوكة من مؤسسات عمومية الذي يعتبر وضعها المالي مستقرا مقارنة مع الفرق الأخرى، حيث أبدت أندية مولودية الجزائر واتحاد العاصمة وشباب قسنطينة وشبيبة الساورة وشباب بلوزداد تضامنها مع بقية الفرق، وستتحصل على حصتها من عائدات البث لاحقا عند حل المشكل بين الرابطة ومؤسسة التلفزيون العمومي.

وعلى ما يبدو فإن شرف الدين عمارة اختار في بداية عهدته انتهاج خطاب وطريقة مختلفة في التعامل مع الفرق، مقارنة مع الرئيس السابق خير الدين زطشي، وتبنى سياسة اليد الممدودة في مجابهة مختلف العقبات التي تصادفها الفرق من خلال البحث على حلول مناسبة لمرافقة الأندية بهدف السير الحسن للبطولة.

وقرر "عمارة" في خطوة ثانية تعتبر شجاعة منه منح إجازات اللاعبين للمستقدمين الجدد خلال الفترة الأخيرة للتحويلات، ورفع التجميد على الفرق التي كانت ممنوعة من الانتداب حتى تتدبر شؤونها في ما تبقى من عمر البطولة، حيث سيتيح لها ذلك ربح مزيد من الوقت لحل مشاكلها خاصة مشكلة الديون والمستحقات العالقة، على أن يعود إلى تطبيق هذه الإجراءات خلال الفترة القادمة من تسجيلات اللاعبين الخاصة بموسم 2022/2021.

إضافة إلى ذلك، قرر رئيس الاتحاد تفعيل اللجنة المختلطة التي تتشكل من وزارة الشباب والرياضة والفاف والفرق والرابطة، لتتكفل بملفات ومشاكل الاحتراف، ولكي تفكر في نموذج اقتصادي مناسب للفرق وتنويع مصادر التمويل.

غالي معسكر يتدعم بـ800 مليون من البلدية

وافق أعضاء المجلس الشعبي البلدي لمعسكر على منح غالي معسكر مساعدة مالية بقيمة 800 مليون سنتيم لتدعيم زينة الفريق البطولة. وقد اجتمع أعضاء المجلس في جلسة عامة كان من بين جدول أعمالها طلب المصادقة على مساعدة غالي معسكر ماديا وتمكينه من مبلغ 800 مليون سنتيم لسد بعض حاجياته خاصة وأن ملامح بروزه بدت من خلال تربعه على رأس البطولة وبدأ يلعب رسميا على ورقة الصعود في ظل سليلة النتائج المحققة في الفترة الأخيرة بقيادة المدرب أمين بصفير آخرها فوزه نهاية الأسبوع على ضيفه وفاق تلاغ بنتيجة هدف لصفر. وضع جعل النادي يتصالح مع الأنصار وعادوا متابعة معشوقهم الغالي وأملهم في العودة إلى حظيرة الكبار انطلاقا من هذا الموسم. هذا وطالب أنصار الغالي من السلطات وأرباب المال والمقاولين الالتفاف حول النادي والتكتل من أجل الدفع به قدما نحو تحقيق الصعود، وذلك لن يتأتى إلا بتوفير الأرصدة المالية اللازمة لتحقيق حلم الأنصار.

وفاة أحمد طاربي.. البطل السابق في رفع الأثقال

توفي، أول أمس، البطل السابق في رياضة رفع الأثقال أحمد طاربي، وذلك في مسقط رأسه باتنة، اثر متاعب صحية مع مرض القلب، وهذا عن عمر ناهز 67 سنة، حيث عانى مؤخرا من مرض الزمه المستشفى الجامعي بباتنة.

بدأ الفقيد مسيرته مع شباب باتنة، وسطع نجمه مع المنتخب الوطني في مختلف المشاركات القارية والإقليمية والعالمية، بدليل أنه بطل الجزائر من العام 1971 إلى غاية 1991، كما أنه بطل العرب ثلاث مرات، وحائز على ذهبيتين في الألعاب الإفريقية عامي 1987 و1990، وتوج بالميدالية فضية مرتين في العاب البحر الأبيض المتوسط، كان ذلك في دورتي 1979 و1983، كما توج بطلا مغاربيا سنة 1973. وزيادة على ذلك فقد كانت للفقيد أحمد طاربي مشاركات هامة في الألعاب الأولمبية خلال الثمانينيات، ومشاركات مماثلة في البطولة العالمية. وبعد اعتزاله عالم الرياضة اشتغل في مديرية الشباب والرياضة بباتنة، وكان وفيا لفريقه شباب باتنة الذي اشتغل معه ضمن الطاقم الطبي لأكابر فرع كرة القدم.

■صالح. س

الفاف تستبق الأحداث في حالة رفض الكاف تمديد آجالها

الاحتكام إلى المعامل لاختيار ممثلي الجزائر في المنافسة القارية

اتفق رئيس الاتحاد الجزائري لكرة القدم، شرف الدين عمارة، مع رؤساء الفرق الاعتماد على المعامل في ترتيب البطولة الوطنية، عند اختيار ممثلي الجزائر للمشاركة في مختلف المسابقات القارية، بطولة رابطة أبطال إفريقيا وكأس الاتحاد الإفريقي لكرة القدم، وهذا في حالة ما إذا لم تستجب "الكاف" لطلب تمديد المهملة التي حددتها من أجل إرسال قائمة الفرق التي ستشارك في هذه البطولات لفترة أخرى عن 30 جوان.

وستكون "الفاف" مجبرة على العمل وفق مبدإ المعامل لضبط جدول الترتيب العام للبطولة، لاختيار أصحاب مقدمة الترتيب المركزين الأول والثاني للمشاركة في النسخة المقبلة من رابطة أبطال إفريقيا، وكذا صاحب المركز الثالث لخوض غمار كأس الكاف، إذا ما رفضت "الكاف" طلبها بتمديد آجال بعث قائمة الفرق التي ستمثل كرة القدم الجزائرية في هاتين المسابقتين دون تاريخ 30 جوان، على اعتبار أن البطولة الوطنية في الجزائر لن تنتهي قبل هذا الموعد وتاريخ نهايتها ليس معروف لحد الآن وقد يمتد إلى شهر سبتمبر.

وأشارت هيئة "شرف الدين عمارة" في بيان لها أن هذه المسألة لا تخص فقط البطولة الجزائرية، بل هناك بطولات أخرى متأخرة في إفريقيا ستتجاوزها الآجال التي وضعتها "الكاف"، لإرسال قائمة الفرق التي ستشارك في المسابقتين القاريتين.والمعلوم، أن الاعتماد على احتساب المعامل في البطولة ليس جديدا على بطولتنا، حيث تم الموسم الماضي الاعتماد على ذلك، لضبط جدول الترتيب النهائي لبطولة الرابطة المحترفة، من أجل تحديد البطل وتعيين الفرق التي ستشارك في المسابقات الإفريقية، بعد توقف البطولة بسبب جائحة فيروس كورونا المستجد، حيث تم تتويج شباب بلوزداد باللقب ومنح الوصافة لمولودية الجزائر، واختيار وفاق سطيف وشبيبة القبائل للمشاركة في كأس الكاف.

■ل.ط

برمجة لقاء بارادو بعد يومين من العيد يخلط الحسابات

7 مباريات من دون خسارة.. وحمدي يلح على لعب "البوديوم"

قال مصدر مقرب من بيت شباب قسنطينة، إن برمجة مباراة نادي بارادو، لحساب الجولة الـ 21 من الرابطة المحترفة الأولى يوم 15 ماي على ملعب "بن عبد المالك رمضان"، أي بعد يومين فقط من عيد الفطر المبارك، سيخلط حسابات المدرب ميلود حمدي، الذي سيكون مضطرا إلى ضبط برنامج جديد يتماشى والمعطيات التي بحوزته، بخصوص التدريبات تحسبا للموعد المقبل، على اعتبار أن عددا من اللاعبين سيكونون معنيين بمغادرة قسنطينة في الفترة المقبلة لقضاء عطلة العيد مع ذويهم، وعودتهم عشية المباراة أمام بارادو لن يخدم الفريق بالنظر إلى الراحة التي سيستفيدون منها وبالخصوص في هذه الفترة بالذات.

وأضافت ذات المصادر لـ "الشروق"، أن المدرب حمدي وفي اجتماعه الأخير بلاعبيه، عقب العودة من تلمسان، كان قد طلب منهم بذل المزيد من المجهودات لتحقيق نتائج أفضل في الجولات المقبلة، ومن ثم التنافس على "البوديوم" لضمان مشاركة قارية في الموسم المقبل، علما أن زملاء الحارس رحماني لم ينهزموا منذ تاريخ 19 فيفري أمام مولودية وهران في إطار الجولة 14 من البطولة، وهي النقطة التي حفز من خلالها المدرب لاعبيه، غير أن حمدي وبالمقابل دعا كافة العناصر إلى ضرورة عدم الغرور ومن ثم وضع الأقدام على الأرض إذا ما أرادوا الحفاظ على وتيرة النتائج الإيجابية التي هم بصدد تحقيقها.

■دريس. س

شبيبة القبائل تسافر يوم 14 ماي لمواجهة الصفاقسي

نحو نقل اللقاء خارج تونس بسبب الحجر الصحي الشامل المفروض

ستكون مباراة ذهاب ربع نهائي كأس الاتحاد الإفريقي، التي ستجمع النادي الصفاقسي بضيفه شبيبة القبائل بتاريخ 16 ماي الجاري، مهددة بالتأجيل إلى تاريخ لاحق أو بنقلها إلى خارج تونس، وذلك بسبب الإجراءات الصحية الجديدة التي فرضتها الحكومة التونسية يوم الجمعة الماضي، للحد من انتشار فيروس "كورونا" في البلاد، التي ستدخل حيز التنفيذ بداية من اليوم الأحد، وذلك بعدما قاربت الإصابات بفيروس "كورونا" الخميس الـ1500 حالة، علما أنه تقرر أيضا فرض حجر صحي إجباري لمدة أسبوع على كل الوافدين إلى تونس اعتبارا من الثالث من ماي، لتتواصل العملية إلى غاية 19 من ذات الشهر، بهدف الحد من انتشار فيروس "كورونا" في تونس في الفترة المقبلة، ما يعني أنه سيتم اتخاذ قرارات جديدة من الحكومة بشأن المواجهة القارية للصفاقسي أمام شبيبة القبائل، خصوصا بعدما تم تعليق النشاطات الرياضية أيضا. يحدث هذا في الوقت الذي تستعد فيه بعثة شبيبة القبائل للسفر إلى العاصمة التونسية يوم 14 ماي لمواجهة النادي الصفاقسي بتاريخ 16 من ذات الشهر، في إطار ذهاب ربع نهائي كأس الاتحاد الإفريقي، على ملعب "الطيب المهيري" في الوقت الذي فرضت فيه الحكومة التونسية حجرا صحيا شاملا في البلاد يشمل أسبوع عيد الفطر لمكافحة انتشار فيروس "كورونا"، حيث حذر رئيس الحكومة، هشام المشيشي، من خطورة الوضع الصحي في تونس، علما أنه تقرر الإغلاق التام من 9 إلى 19 ماي، وفي سياق آخر، يمر منافس الشبيبة في مسابقة "الكاف" بفترة عصيبة في الأيام الأخيرة، وذلك بسبب سوء النتائج المسجلة في البطولة المحلية، الأمر الذي دفع بإدارة الصفاقسي إلى إقالة مدربها الإسباني خوزي موريسيا ومساعده تشافي الأربعاء الفارط، قبل أن ينظم أنصار النادي وقفة احتجاجية أمام ملعب "الطيب المهيري" الجمعة، تسبت في إلغاء الحصة التدريبية التي كانت مبرمجة، قبل أن يتوجه الأنصار إلى مقر ولاية صفاقس في وقفة احتجاجية مماثلة.

■ دريس. س

الناخب الوطني السابق رابح ماجر في حوار لـ الشروق

هذه رسالتي لمحرز.. ستفوز برابطة الأبطال والكرة الذهبية

■ حسبي الله ونعم الوكيل لمن "زوّر" و "حرّف" تصريحاتي

■ جميل أن السلطات تكفلت بعلاج الممثل المحبوب صالح أوقروت

لم يخف الناخب الوطني السابق رابح ماجر فرحته بالمساهمة الفعالة للاعب رياض محرز في وصول مانشستر سيتي إلى نهائي رابطة أبطال أوروبا، مؤكدا أن ما وصل إليه محرز "جميل جدا"، وهو واع بما ينتظره في النهاية، خاصة وأنه في موقع جيد للتتويج، متمنيا له تجسيد هذا الطموح الذي يعد شرفا للجزائر

حاوره: ياسين معلومي

كما يتنبأ ماجر بتأهل المنتخب الوطني إلى مونديال قطر، مؤكدا أن الفرصة مواتية للذهاب بعيدا في هذا العرس العالمي، في الوقت الذي بدا ماجر قلقا من تحريف وتزوير تصريحاته من طرف بعض الأطراف حسب قوله، واصفا ما حدث بالخطير، مخاطبا إياهم بالقول "الله يسامحكم".

■ تتعرض في الآونة الأخيرة إلى انتقادات بسبب تصريحات تؤكد أنك لم تدل بها أصلا، هل من تعليق؟

□□أبدا، في حياتي لم أنتقد بلدي ولا المنتخب الوطني أو المدربين أو اللاعبين الحمد لله ضميري مرتاح، العيب في الناس الذين يؤوّلون كلامي، حتى الفيديوهات المتواجدة في اليوتوب تزوّر بأصوات ناس آخرين، حسبي الله ونعم الوكيل، هذا شيء غريب وخطير جدا.

■معنى هذا تؤكد أن هذه التصريحات مفبركة؟

□□طبعا هذه التصريحات مفبركة وبنية سيئة.. الله يسامحهم.

■هل تنوي مثلا الذهاب إلى العدالة لاسترجاع حقوقك؟

□□أترك هؤلاء الناس مع ضمائرهم، الكثير نسوا أن هناك عدالة ربانية أقوى من عدالة الأرض.

■لماذا أصبحت لا تظهر في القنوات التلفزيونية؟

□□أولا أعتذر من كل القنوات التي اتصلت بي داخل الوطن أو خارجها، السبب أنه حتى ولو أدلي بكلام إيجابي لكن يغيرونه من طرف البعض بطريقة سلبية، للأسف تقول كلاما جيدا لكن يحوّلونه إلى سيئ من هذه الأطراف، شيء مؤسف جدا.

■بعيدا عن كل هذا، ما رأيك في وصول محرز إلى نهائي رابطة الأبطال؟

□□شيء جميل جدا ما وصل إليه محرز وهذه أمنية كل لاعب في العالم، وإن شاء ينال لقب رابطة أبطال أوروبا...

■سبق لك الفوز برابطة الأبطال أمام البايرن عام 1987، فكيف حضّرت يومها للمقابلة؟

□□بكل صراحة كان علينا ضغط كبير أمام البايرن في النهائي، لكن التركيز وجدية اللاعبين قالت الكلمة الأخيرة.

■سجلت هدفا بالعقب أصبح ماركة مسجلة... عد بنا إلى تلك اللقطة بالتدقيق؟

□□لو لاحظتم في الشوط الأول أمام البايرن فإن بورتو كان يلعب بـ5 في الوسط وهذا خوفا من المنافس، أي 5 لاعبين في الوسط وفوتر في الهجوم، وفي الشوط الثاني قام المدرب آرتور جورج بتغييرات، بعد دخول فراسكو وجواريو البرازيلي، حيث تغير مصير المباراة وأصبحت أكثر هجوميا، ما جعلنا نهدد البيارن، وجاء الهدف الأول والثاني، وفوزنا في المباراة كان تاريخيا وخلّف فرحة كبيرة جدا.

■تمنى ككل الجزائريين أن يصبح محرز ثاني لاعب يتوج برابطة الأبطال، فبماذا تنصحه؟

□□أكيد ككل جزائري أتمنى من صميم القلب للاعبنا رياض محرز أن يتوج برابطة الأبطال الأوروبية، محرز واع بما ينتظره في هذا النهائي وهذه الفرصة هي فرصة العمر له، أنا متأكد أنه سيعطي كل ما عنده في هذه المباراة، أتمنى له التوفيق من كل قلبي، ويشرف الجزائر.

■هل يستحق محرز الكرة الذهبية الإفريقية؟

□□أعتقد الكرة الذهبية الإفريقية ستذهب مباشرة إلى محرز بعد المستوى الكبير الذي يقدمه حاليا في منافسة رابطة الأبطال الأوروبية وحتى في البطولة الانجليزية.

■ماهي رسالتك لمحرز أياما قبل نهائي رابطة الابطال؟

□□من هذا المنبر أشجع رياض مثلي مثل كل الجزائريين. رسالتي إلى فخر الجزائر ستفوز برابطة الأبطال والكرة الذهبية إن شاء الله.

■ ما رأيك في مقولة محرز حاليا أحسن لاعب في العالم بعد ميسي ورونالدو مثلما أكده زميلك السابق بلومي؟

□□ طبعا، محرز يقدم مستوى مميزا وهو من أحسن اللاعبين في العالم.

■كيف ترى حظوظ الجزائر في التأهل إلى مونديال قطر، خاصة وأن الجميع يعملون لتحقيق هذا الهدف؟

□□ منتخبنا الوطني سيتأهل إلى مونديال قطر، وإن شاء الله سنذهب بعيدا في هذه المنافسة، ثقتي لأنه قدم مردودا ومستوى جيدا، وهناك ثقة في النفس من طرف اللاعبين، وإن شاء الله هذا المنتخب يقدم مستويات جيدة بغية الذهاب بعيدا في مونديال قطر.

■هل من كلمة بخصوص وفاة الممثل بلاحة ومرض الممثل صويلح؟

□□أترحم على الممثل القدير بلاحة وأتقدم بالتعازي الخالصة لعائلته حقا كان فنانا رائعا، كما أتمنى الشفاء العاجل لممثلنا المحبوب صويلح، شيء جميل أن السلطات الجزائرية تكفلت بعلاجه، وأتمنى الشفاء لكل الجزائريين المتواجدين في المستشفيات (المصابون بكورونا أو أمراض أخرى).

■ما هي الرسالة التي توجهها إلى الجمهور الجزائري؟

□□رمضان كريم وعيد مبارك لكل الشعب الجزائري وإن شاء الله دوام السلم والأمان للجزائر العزيزة وشكرا.

أولمبي المدية

ماروك يريد رفع التحدي مع الأولمبي

يسعى المدرب ماروك إلى رفع التحدي مع فريقه الجديد أولمبي المدية، وهذا بعد توصله الى اتفاق مع الهيئة المسيرة للنادي، حيث ينتظر أن يكون إلى جانبه كل من عروسي كمساعد وبلهاني كمدرب للحراس، وهو الخيار الذي وافقت عليه الإدارة لطي صفحة المدرب حجار الذي كان قد قرر الانسحاب مغيرا الوجهة نحو شبيبة سكيكدة بحجة عدم تسوية مستحقاته المالية.

وتسعى إدارة بوقلقال إلى إعادة ترتيب البيت وتفادي الحركات الاحتجاجية التي ميزت اللاعبين في المدة الأخيرة، وبالمرة التركيز على متطلبات مرحلة العودة، ما جعلها تضع النقاط على الحروف مع اللاعبين من أجل مراعاة مصلحة النادي بالدرجة الأولى، كما قدمت تطمينات من أجل القيام بتسوية جزئية للمستحقات فور دخول الإعانات العمومية. ومعلوم أن الطاقم المؤقت بقيادة بكلي ومقاتلي قد عاد مجددا إلى الفريق الرديف، بعدما تولى المهمة منذ انسحاب المدرب حجار.

■صالح. س

جمعية عين مليلة

شيحة يطالب لاعبيه بمراجعة الحسابات بعد خماسية بلوزداد

لم يتوان مدرب جمعية عين مليلة فؤاد شيحة إلى دعوة لاعبيه بضرورة مراجعة الحسابات وأخذ الأمور بجدية، وهذا عقب الخسارة بخماسية كاملة خلال المباراة السابقة أمام شباب بلوزداد، خسارة عكست البداية المتعثرة لأبناء قريون مع انطلاق مرحلة العودة، ما جعل الكثير يتخوف من مستقبل النادي إذا تواصلت الأمور على هذا الحال، خاصة وأن النصف الثاني من البطولة سيعرف الكثير من التنافس بين الأندية الطامحة في لعب الأدوار الأولى والفرق الساعية الى تفادي شبح السقوط، ورغم أن جمعية عين مليلة تتواجد في موقع مريح نسبيا، إلا أن المشاكل المالية والتنظيمية كانت لها انعكاسات على الصعيد الفني، ما عجل برحيل المدرب عبد القادر يعيش ومساعديه، وهو الأمر الذي جعل الإدارة تستنجد بابن الفريق فؤاد شيحة الذي يسعى الى وضع الفريق في السكة مجددا، وهو التحدي الذي يصفه الكثير بالمهم والصعب في الوقت نفسه. يحدث هذا في الوقت الذي ينتظر أن يبرمج الطاقم الفني مقابلة تطبيقية للوقوف على الجانب التنافسي للاعبيه مع مواصلة البرنامج التحضيري الى غاية منتصف الأسبوع، قبل استكمال العمل مباشرة بعد العيد تحسبا للتحديات المقبلة من البطولة.

■صالح. س

اتحاد بسكرة

آيت جودي يقف على خسارة سكيكدة ويريد صفحة جديدة

عمد مدرب اتحاد بسكرة عزالدين آيت جودي إلى ورفع معنويات لاعبيه، وهذا عقب الخسارة التي منيوا بها خلال الخرجة السابقة إلى سكيكدة، ورغم أن أبناء الزيبان كانوا يطمحون في خوض مرحلة العودة من موقع جيد لتدشينها بنتيجة إيجابية، إلا أن ذلك لم يتسن فوق المستطيل الأخضر، وهو الأمر الذي زاد من متاعب الفريق الذي يواجه تحديا كبيرا من أجل ضمان البقاء والابتعاد تدريجيا عن منطقة الخطر. وعلى هذا الأساس فقد عمل المدرب آيت جودي على تسطير برنامج تحضيري لمواصلة تحسين الأداء الفني والبدني مع مراعاة الجانب النفسي بغية التعامل بجدية وواقعية مع المباريات المقبلة، خاصة وأن أبناء الزيبان تنتظرهم اختبارات صعبة في عقر الديار وخارجه. من جانب آخر، تشكو بعض الأسماء من متاعب صحية، على غرار عايدي الذي أجرى كشوفا معمّقة في باتنة والعاصمة، في الوقت الذي يراهن محيط النادي على ضمان جاهزية جميع العناصر البسكرية مباشرة بعد عيد الفطر، بغية ضبط الأمور تحسبا لاستئناف البطولة مجددا.

■صالح. س

يسعى لتكرار قصة نجاح رشيد غزال

بشكتاش التركي يتجه لضم بن طالب الصيف المقبل

يتجه اللاعب الجزائري، نبيل بن طالب، نجم نادي شالك الألماني، إلى مزاملة مواطنه رشيد غزال في نادي بشكتاش التركي، ابتداء من الموسم المقبل، بعد أن انضم متصدر الدوري التركي هذا الموسم إلى قائمة الأندية المهتمة بخدمات اللاعب الذي سيكون حرا من أي التزام شهر جوان المقبل.

توفيق. ع

وقالت وسائل إعلام ألمانية إن بن طالب يتواجد ضمن مخططات نادي بشكتاش تحسبا للموسم المقبل، حيث يسعى النادي التركي لتدعيم صفوفه بلاعبين أصحاب خبرة أوروبية استعدادا للمشاركة في دوري أبطال أوروبا الموسم المقبل، وهو الذي يسير بخطى ثابتة نحو التتويج بالثنائية في تركيا، ويملك لاعب "الخضر" خبرة واسعة في الدوريات الكبرى، بحكم تجربته في الدوري الإنجليزي الممتاز مع توتنهام ونيوكاستل، والدوري الألماني مع شالك، كما شارك مع الأخير موسم 2019/2018 في دوري أبطال أوروبا، وخرج من الدور ثمن النهائي على يد مانشستر سيتي.

وتعوّل إدارة بشكتاش كثيرا على الفوز بصفقة الدولي الجزائري لعدة عوامل، أبرزها وجوده في وضعية لاعب حرّ، ما يسمح لها بتوفير الكثير من الأموال، فضلا عن رغبتها في تجديد تجربة نجاح جزائرية أخرى، بعد تألق رشيد غزال هذا الموسم، والذي استدعته بعد أن رفضه الجميع وكان قريبا من نهاية كارثية لمشواره الكروي، وهي نفس الوضعية التي يتواجد عليها بن طالب حاليا، ويتواجد بن طالب على رادار عدة أندية في الأونة الأخيرة، وعلى وجه التحديد في إيطاليا وإنجلترا، حيث ذكرت مصادر إعلامية بريطانية مؤخرا بأن نادي بيرنلي الإنجليزي، مهتم بضم اللاعب الجزائري الصيف المقبل، مستغلا عامل الحصول عليه في صفقة مجانية، فضلا عن خبرته الكبيرة في "البريميرليغ" بفضل تجاربه السابقة مع توتنهام ونيوكاستل.

يجدر الذكر، أن بن طالب كان أبعد شهر نوفمبر بقرار انضباطي من نادي شالك، قبل أن يتم استدعاؤه مجددا بداية شهر فيفري لمحاولة مساعدة النادي للهروب من شبح الهبوط، لكنه تعرض لإصابة قوية بعد 3 مباريات فقط أبعدته عن الملاعب منذ 27 فيفري، ليكتفي بالمشاركة بالمجمل في 9 مباريات من أصل 30 ممكنة في البوندسليغا ويكتفي بمشاهدة فريقه وهو يهبط إلى دوري الدرجة الأولى.

معاقبة رئيس دفاع تاجنانت طاهر قرايش بسنتين

عوقب رئيس دفاع تاجنانت الذي ينشط في الرابطة الثانية هواة لكرة القدم طاهر قرايش، بسنتين منها سنة واحدة غير نافذة، يمنع فيها من ممارسة أي نشاط كروي، ابتداء من تاريخ 5 ماي 2021، بسبب اعتدائه على أحد الرسميين في نهاية مقابلة، حسب ما أفادت به الرابطة الوطنية عبر موقعها الرسمي على شبكة الأنترنت.

وأضاف ذات المصدر أنه، بالإضافة الى عقوبة الإقصاء، يتعين على رئيس اتحاد تاجنانت كذلك، دفع غرامة مالية تقدر بـ80000 دينار، وتعود هذه الحادثة إلى المقابلة التي جمعت يوم السبت المنصرم، فريق دفاع تاجنانت بجمعية لخروب (2-2)، لحساب الجولة الـ14 من بطولة الرابطة الثانية، وفي ذات السياق، سلطت لجنة الانضباط كذلك عقوبة لعب مقابلة واحدة خارج القواعد على فريق دفاع تاجنانت مرفوقة بغرامة مالية تقدر بـ10 آلاف دينار، بسبب سوء التنظيم وعدم احترام قواعد البروتوكول الصحي المعتمد، بالإضافة الى غرامة تقدر بـ150,000 دينار بسبب غياب المدرب.

معاقبة مدرب شبيبة سكيكدة بمباراة نافذة

سلطت عقوبة بمباراة نافذة على مدرب شبيبة سكيكدة، الشريف حجار ومنعه من دخول أرضية الميدان وغرف تغيير الملابس، بالإضافة إلى غرامة مالية قدرها 30.000 دينار، "لاحتجاجه على قرارات التحكيم"، حسبما أعلنت عنها الرابطة المحترفة على موقعها الرسمي. من جهته، عوقب لاعب شبيبة سكيكدة، بولتواق أسامه بمباراة نافذة وغرامة مالية بـ30.000 دينار بسبب "احتجاجه على قرارات التحكيم".

وتضيف الرابطة بأن شباب بلوزداد عوقب بغرامة مزدوجة قدرها 200 ألف دينار لكل واحدة، بسبب "عدم احترامه للبروتوكول الصحي" و"غياب مدرب رئيسي في الميدان". كما سلطت غرامة مالية بـ200 ألف دينار على اتحاد بلعباس بسبب غياب مدرب رئيسي في الميدان.

■ ع.ع

نجم ميلان السابق أشاد بروحه القتالية

بن ناصر يلعب مباراة الموسم أمام جوفنتوس من أجل دوري الأبطال

يواجه، اليوم، إسماعيل بن ناصر نجم نادي ميلان الإيطالي فريق جوفنتوس في قمة الجولة 35 من الدوري الإيطالي، بسبب تنافس الفريقين على بطاقة التأهل للمشاركة في دوري أبطال أوروبا الموسم المقبل، على اعتبار أن الخاسر فيها قد يرهن حظوظه في التواجد بالمنافسة الأغلى الموسم المقبل. ونشر بن ناصر تغريدة على حسابه الرسمي في منصة التواصل الاجتماعي "تويتر"، يبرز فيها التحضيرات لموقعة تورينو، والمهمة في سباق التأهل إلى دوري الأبطال الموسم المقبل، لاعب امبولي السابق نشر صورا له خلال تدريبات ميلان، وغرّد عليها قائلا: "كل الأنظار مصوبة نحو مباراة الأحد"، في إشارة إلى أهمية هذا اللقاء في حسابات النادي اللومباردي، الذي كان في وقت من الأوقات هذا الموسم مرشحا للتتويج بلقب الدوري قبل أن يتراجع بشكل كبير في مرحلة الإياب، ويمنح اللقب لغريمه أنتر ميلان،

وتوقعت بعض وسائل الإعلام الإيطالية أن لا يبدأ بن ناصر قمة تورينو أساسيا، بسبب تخوف المدرب بيولي من تأثر مستواه بعامل الصيام في هذا اللقاء الحاسم، ولتراجع مردوده في اللقاءين الأخيرين، ما سيفتح المجال أمام الدولي الإيطالي ساندرو تونالي لتعويضه.

وفي سياق آخر، أبدى النجم الهولندي السابق، نايجل دي يونغ، إعجابه بالنجم الجزائري، مثنيا على مهارته العالية في وسط الملعب ومكانته وسط جماهير النادي الميلاوردي منذ انضمامه إليه عام 2019، دي يونغ الذي سبق له حمل ألوان نادي ميلان بين عامي 2012 و2016 تحدث في حوار لموقع "لاغازيتا" الإيطالي، عن فريقه السابق وحظوظه في التأهل إلى دوري أبطال أوروبا الموسم المقبل وعن اللاعب الجزائري، إسماعيل بن ناصر.

ويشتهر دي يونغ بطريقة لعبه العنيفة وروحه القتالية التي تسببت له في الكثير من المشاكل داخل المستطيل الأخضر، سواء مع المنافسين أو الحكام أو الجماهير وحتى مع وسائل الإعلام، ولعل أبرزها تدخله القاتل الشهير على اللاعب الإسباني، شابي ألونسو، في نهائي كأس العالم 2010 عندما ركله برجله على صدره على طريقة مصارعي الكاراتي دون أن يتعرض للطرد، وأطلقت وسائل الإعلام آنذاك على تلك اللقطة عبارة "جريمة المونديال"، وقال لاعب مانشستر سيتي الإنجليزي السابق ردا على سؤال متعلق عن اللاعبين، الذين يعجبونه في ميلان ويشبهونه في طريقة لعبه: "هناك أثنان..كيسييه وبن ناصر إنهما من أكثر اللاعبين شعبية لدى جماهير النادي"، وتابع: "إنهما رائعان في

وسط الميدان

ويقومان بدورهما كما ينبغي، كما يتمتعان بإمكانات كبيرة..إنهما يشبهاني بعض الشيء"، ويقصد دي يونغ ربما في كلامه الروح القتالية العالية التي يتسلح بها بن ناصر دائما، وليس شيء آخر، لأنه العامل المشترك الوحيد بين اللاعبين، على اعتبار أن بن ناصر لاعب متفوق بمراحل على النجم الهولندي السابق من الناحيتين المهارية والفنية.

■توفيق. ع

نجوم ساطعة

عبد الرزاق زواوي لاعب.. بالميكروفون

صار المعلق على مباريات الكرة في أمريكا اللاتينية وأوربا وحتى في العالم العربي، جزءا من حماسها. وإذا كان الجزائريون لن ينسوا هدف رياض محرز الثاني من مخالفة مباشرة في مرمى نيجيريا في القاهرة في نصف نهائي "الكان" سنة 2019، فإنهم لن ينسوا تعليق حفيظ دراجي أيضا وهو يصيح "حطّها في الجول يا رياض". كذلك كان المعلق الكبير عبد الرزاق زواوي الذي خُص منذ بضعة أشهر بتكريم خاص من أسطورة الرياضة الجزائرية نورالدين مرسلي الذي تولى منصب كاتب الدولة للرياضة لبعض الوقت في عهد الرئيس تبون.

ومن عاشوا أيام الزمن الجميل في سبعينيات القرن الماضي وأهم تتويجين في تلك الحقبة بعد فوز الخضر أمام فرنسا في نهائي ألعاب البحر الأبيض المتوسط في صائفة 1975، وتتويج مولودية الجزائر بكأس الأندية البطلة أمام حافيا كوناكري الغيني في شتاء 1976، لن ينسوا تعليق الإعلامي الكبير عبد الرزاق الزواوي الذي كان تحفة في اختيار الكلمات المناسبة، وهو الذي ودّع التعليق والملاعب واختار المهن الإدارية في مختلف الهيئات الكروية والإعلامية العربية، بعد سنوات التلفزيون بالأبيض والأسود، كان يعلق فيها على مباريات البطولة والكأس في الجزائر، ولم يبد أبدا أي تحيز لهذا الفريق أو ذاك. وعاش ذكريات لا تنسى مع بعض الأحداث الكروية قبل أن يلتحق به الصحافي بن يوسف وعدية.

ذاع صيت هذا المعلق الكبير والمثقف والمتقن للغة العربية، خلال تنظيم الجزائر العاصمة لتظاهرة ألعاب البحر الأبيض المتوسط سنة 1975، التي كانت المباريات الأولى فيها استعراضية، بانتصار كبير بخماسية على اليونان وفوز مثير بالأداء والنتيجة أمام تونس ومصر، ولكن عندما بلغ الدور النهائي واتضح بأن طرفيه هما المنتخبان الجزائري والفرنسي، كشر عبد الرزاق الزواوي مثل بترونى ودراوي وكدو والمدرب مخلوفي عن وجهه التعليقي الرائع وبقي راسخا في الذاكرة.

كان صوت عبد الرزاق زواوي يلهب المباراة ويشد الناس إلى التلفزيون في ذاك الزمن حيث كانوا يشاهدونه جماعات عن الأهل والجيران، وكما قلب الجزائريون الطاولة في الوقت الإضافي على فرنسا وفازوا عليها بثلاثية مقابل هدفين، كان من مبدعي المباراة عبد الرزاق زواوي الذي بصم على أن التعليق جزء من اللعبة وأحيانا صاحب التمريرة الحاسمة والهدف.

■ب. ع

للبيع آلات للعجائن (رشتة، مقرون، تريدة و شخشوخة) ومجفف العجائن، أكثر من 300 نوع من العجائن. نوع Marco Polo نموذج إيطالي، INOX غذائي 100٪ .ضمان لمدة 12 أشهر. التكوين والتوصيل مجاني إلى 58 ولاية. بيع: Pastille وجميع القوالب .
برج الكيفان: 0556.95.74.83 – 0561.58.48.96
42/05

Offre d'emploi

Société privée à LNI Tizi-Ouzou cherche jeune stagiaire / Apprenti diplômé ou formé en tournage fraisage. Tél.: 0561-58-48-96
39/05

الجمهورية الجزائرية الديمقراطية الشعبية
ولاية تلمسان – دائرة عين تالوت – بلدية عين تالوت
مكتب الجمعيات
رقم 2021/05

وصل استلام التبليغ بتغيير الهيئة التنفيذية

طبقا لأحكام المادة 18 من القانون رقم 12–06 المؤرخ في 18 صفر 1433 الموافق لـ: 12 يناير 2012 المتعلق بالجمعيات، تم هذا اليوم 2021–05–04 استلام مذكرة التعديلات المؤرخة في 28–02–2020 المتعلقة بتغيير تشكيلة الهيئة التنفيذية للجمعية البلدية المسماة: **الجمعية الدينية لمسجد زيد بن حارثة قرية تاغزوت بلدية عين تالوت**. المسجلة تحت رقم: 025 بتاريخ: 25–08–2008. المقيمة بـ: قرية تاغزوت بلدية عين تالوت. يترأسها السيد: حميداوي أحميدة. تاريخ انتهاء العهدة الانتخابية: 27–02–2023.

رئيس المجلس الشعبي البلدي

Réseau AudiFeL شبكة أوديفال
الأجهزة الطبية لتقوية السمع
www.audifel.com
Made in Germany
Pour une baisse de l'audition chez l'enfant et l'adulte. من أجل نقص سمع الأطفال والكبار والمسنين
AudiFel vous fait un test prothétique gratuit. أوديفال تقيس سمعكم مجانا لمعرفة السماعة
وهران 06 61 10 35 01
عنابة - الجزائر 06 61 10 35 02
قسنطينة - سعيدة - تلمسان 06 61 10 35 03
[illegible]
تيارت - مستغانم - غليزان 06 61 10 35 04
سطيف - شلف - بجاية 06 61 10 35 05
78/04

مجلس قضاء تيبازة / محكمة الشراقة / قسم شؤون الأسرة

حكم بالحجر

.. ولهذه الاسباب

حكمت المحكمة حال فصلها في قضايا شؤون الأسرة علانيا ابتدائيا حضوريا من حيث الشكل: قبول الدعوى.
من حيث الموضوع: الحجر على المدعى عليه "بوحوس سعيد" وتعيين ابنه "بوحوس سمير" مقدما عليه لرعايته والقيام بشؤونه وأمر المصالح المختصة ببلدية العوانة بجيجل بالتأشير بذلك على هامش عقد ميلاده، وتحميل المدعي المصاريف القضائية.

الرئيس أمين الضبط
48/05 - C 182

حكم بالحجر

مجلس قضاء: البليدة: محكمة: الشراقة. القسم: شؤون الأسرة.
رقم الجدول: 09/1784. رقم الفهرس: 10/0169. تاريخ الحكم: 10/01/07
ولهذه الأسباب
حكمت المحكمة حال فصلها في قضايا شؤون الأسرة علنيا ابتدائيا حضوريا بقبول دعوى الترجيع شكلا وفي الموضوع إفراغ الأمر الصادر بتاريخ 2009/10/06 عن غرفة المشورة تحت رقم الفهرس 436 اعتماد الخبرة محل الترجيع المنجزة من طرف الخبير الدكتور جعفر بن عبد الله المودعة بكتابة ضبط المحكمة بتاريخ 2009/10/19 تحت رقم 209 وبحسبها الحكم بالحجر على المدعى عليه مراح خليف المولود بتاريخ 1965/12/19 لأبيه عبد القادر وأمه فاسي مسعودة وتعيين هذا الأخير والده مقدما شرعيا عليه لرعايته وإدارة جميع شؤونه الإدارية والمالية، مع نشر هذا الحكم للإعلام وتحميل المدعي المصاريف القضائية بما فيها الرسوم القضائية المقدرة بـ 300 دج. بذا صدر وأفصح به جهارا في ملأ من الناس في اليوم والشهر والسنة المذكورين أعلاه ولصحته أمضيناه نحن الرئيسة وأمين الضبط.
45/05 - C 181

الديوان العمومي للمحضر القضائي الأستاذة: عزي فروجة محضرة قضائية لدى محكمة ذراع الميزان مجلس قضاء تيزي وزو الكائن مكتبها بـ: 01 شارع متيش محمد أعراب ذراع الميزان
رقم الهاتف: 85-55-13-026 / 20-91-64-0550

إعلان عن البيع بالمزاد العلني
طبقا لأحكام المادتين 750 و749 من ق ا م و إ

بناء على طلب: السيد طيبي رابح بن شريف، وطيبي لويزة بنت شريف أصالة عن نفسها ونيابة عن طيبي ظريفة بنت شريف بموجب وكالة، الساكنون بايت سي علي بونوح. بموجب السند التنفيذي المتمثل في القرار العقاري الصادر عن مجلس قضاء تيزي وزو، بتاريخ 2018/05/10 تحت رقم الفهرس 18/01620 ورقم القضية 18/00869 الممهور بالصيغة التنفيذية رقم 18/994. بناء على محضر إيداع قائمة شروط البيع المودع لدى ضبط محكمة ذراع الميزان بتاريخ: 2020/11/02 تحت رقم 2020/02. نعلن عن بيع عقار متمثل في قطعة أرضية ذات مساحة 87.31م2 يحدها من الشمال ملكية مرابطين حسين ومن الجنوب ملكية يحياوي حسين ومن الشرق طريق ومن الغرب ملكية رزيق حسين وعليها بناية مقامة فوقها ذات طابق أرضي مساحتها تقدر بحوالي 50م2 تقع ببوغني، ولاية تيزي وزو حسب ما بينه الخبير الأستاذ حمزة علي في تقرير الخبرة المنجزة من طرفه والمودعة بتاريخ 2015/03/04 تحت رقم 176 وأنه حدد ثمنها بسعر افتتاحي قدره: مبلغ 6.492.000دج (ستة ملايين وأربعمائة وإثنان وتسعون دينار جزائري) بالمزاد العلني للجلسة المؤجلة ليوم 2021/05/20 على الساعة الثالثة عشرة والنصف زوالا، القاعة: 01، بمقر محكمة ذراع الميزان. فعلى الجمهور الراغب في المزايدة ولمعلومات أكثر يرجى الاتصال بنا على الرقم التالي 85–55–13–026 أو بكتابة ضبط محكمة ذراع الميزان. **المحضرة القضائية**
46/05

حكم بالحجر

مجلس قضاء: البليدة. محكمة: بوفاريك. القسم: شؤون الأسرة.
رقم الجدول: 20/03059. رقم الفهرس: 20/05274. تاريخ الحكم: 20/12/15
ولهذه الأسباب
حكمت المحكمة حال فصلها في قضايا شؤون الأسرة علنيا ابتدائيا حضوريا: في الشكل / قبول الدعوى. في الموضوع: المصادقة على الخبرة العقلية المنجزة من طرف الخبير الدكتور خنافيف العربي، المعين بموجب الأمر الصادر عن رئيس قسم شؤون الأسرة بمحكمة بوفاريك بتاريخ: 2020/10/20 والمودعة لدى أمانة ضبط محكمة المكان بتاريخ: 2020/11/02 تحت رقم 20/529، وبالنتيجة القضاء بالحجر على المدعى عليها قنيز صارة ابنة بن ميرة ولرياح يمينة المولودة بتاريخ 23 نوفمبر 1998 باب الوادي لثبوت إصابتها بعاهة عقلية بنسبة (80٪)، وتعيين والدها قنيز بن ميرة المدعي مقدما عليها لرعايتها وتسيير مختلف شؤونها، مع أمر ضابط الحالة المدنية لبلدية باب الوادي بالتأشير بمنطوق الحكم الحالي على هامش شهادة ميلاد المدعى عليها رقم 02815، والأمر بنشر هذا الحكم في جريدة وطنية مقروءة، وتحميل المدعي المصاريف القضائية بما فيها الرسوم القضائية المقدرة بأربعمائة وخمسون دينار جزائري (450دج)، ومصاريف الخبرة العقلية. هكذا صدر الحكم وأفصح به جهارا بالجلسة العلنية المنعقدة بالتاريخ المذكور أعلاه، ولصحته أمضى أصله من طرفنا نحن الرئيس وأمين الضبط.
47/05

الشركة المدنية المهنية للمحضرين القضائيين سعدودي العمري لسعد محمد مجلس قضاء برج بو عريريج هـ: 035.63.20.58

إعلان عن بيع حقوق عقارية بالمزاد العلني
المادة 749 وما يليها ق ا م ا

بطلب زواوي شعيب العنوان برج الغدير ضد تريرات عبد التور العنوان الرويبة. تنفيذا لعقد إعتراف بدين المحرر لدى ا/ بن زمام عبد الغني موثق ببرج بوعريريج بتاريخ 2016/12/08 رقم 2016/662 ، الممهور بالصيغة التنفيذية في 2017/11/09 ، امر بالحجز التنفيذي على حقوق عقارية مشاعة الصادر عن رئيس محكمة رأس الوادي بتاريخ 2019/07/29 رقم 19/1419 المشهر بالمحافظة العقارية ببرج الغدير بتاريخ : 2019/09/24. قائمة شروط البيع المودعة بأمانة ضبط محكمة رأس الوادي بتاريخ: 2020/11/03 رقم: 20/59.أمر بتحديد جلسة بيع الصادر عن رئيس محكمة راس الوادي بتاريخ 2020/12/17 فهرس 20/2193. نعلن عن البيع **بقاعة الجلسات محكمة رأس الوادي يوم: <u>2021/06/02</u>** سا 11 : **حقوق عقارية مشاعة مقدرة بـ 2102.67 م2 في قطعة ارض شاغرة تقع اولاد مخلوف برج الغدير قسم 01 مجموعة 91 مساحتها الاجمالية 3454 م2.** السعر الإفتتاحي (<u>8.515.773 دج</u>) بعد انقاص العشر ويباع لمن تقدم بأعلى عرض . الراسي عليه المزاد يدفع حالا خمس الثمن والمصاريف والرسوم المستحقة، و المتبقي في أجل أقصاه (08) أيام

مجلس قضاء سطيف - محكمة سطيف - قسم البيوع العقارية مكتب المحضر القضائي
الأستاذ بودي أحمد حي الأسوار عمارة س 9 رقم 100 سطيف

إعلان عن بيع عقار بالمزاد العلني المادة 750 من ق.إ.م.إ

لفائدة: ورثة بلاش زهرة و هم أولادها: بن عيسى رابح بن مولود، بن عيسى مصطفى بن مولود، بن عيسى فايزة بنت مولود، بن عيسى فريدة بنت مولود، الساكنون جميعا: بحي 1024 مسكن عمارة أ 23 رقم 03 أولاد يعيش البليدة وورثة بلاش محند سعيد و هم أرملته: بلاش جميلة بنت العربي، أولاده: بلاش صديق بن محند سعيد، بلاش خالد بن محند سعيد، بلاش كريم بن محند سعيد، بلاش خديجة بنت محند سعيد، بلاش ربيعة بنت محند سعيد، بلاش سفيان بن رابح بن محند سعيد، بلاش نوال بنت رابح بن محمد سعيد، الساكنون جميعا: 18 شارع العقيد عميروش برج بوعريريج وورثة بلاش رزيقة و هم ورثة إبنها: أكلي حسينة بن أكلي أرملة قنزات رابح، قنزات ريم بنت رابح، قنزات كاملة بنت رابح، الساكنات جميعا: بحي العناصر 2 عمارة 19 رقم 7 القبة الجزائر. - ضد: ورثة بلاش محند سعيد و هم أولاده: بلاش موسى بن محند سعيد، الساكن: حي الأمير عبد القادر برج بوعريريج، بلاش فطيمة بنت محند سعيد، بلاش كلثوم بنت محند سعيد، بلاش فايزة بنت محند سعيد الساكنات جميعا بحمام زهار دويرات البليدة، وورثة بلاش رزيقة و هم أولادها: قنزات وعلي بن أحمد، قنزات مرزوق بن أحمد، قنزات الياقوت بنت أحمد ، قنزات فروجة بنت أحمد، قنزات فتيحة بنت أحمد، قنزات شفيقة بنت أحمد، قنزات نجية بنت أحمد بليض تسعديت أرملة قنزات عبد الرحمان، قنزات عز الدين بن عبد الرحمان، قنزات وهيبة بنت عبد الرحمان، قنزات حورية بنت عبد الرحمان، الساكنون جميعا: حي الصنوبر عمارة ج 02 حيدرة الجزائر. - بناء على الحكم الصادر عن محكمة سطيف، قسم العقاري، المؤرخ في 2020/07/30، تحت رقم 19/06965، فهرس رقم 20/03706، الممهور بالصيغة التنفيذية المؤرخة في 2021/01/25. - بناء على قائمة شروط بيع عقار بالمزاد العلني المودعة بتاريخ 2021/04/29، تحت رقم 2021/21. - يعلن الأستاذ أحمد بودي المحضر القضائي لدى اختصاص مجلس قضاء سطيف بأنه حددت جلسة الاعتراضات ليوم **2021/05/27** على الساعة الحادية عشر صباحا، و سيتم البيع بالمزاد العلني بقاعة جلسات البيوع العقارية بمحكمة سطيف يوم **2021/06/08** على الساعة الحادية عشر صباحا. **<u>التعيين حسب البطاقة العقارية:</u>** دار في حالة إنهيار كائنة ببلدية سطيف حي ثليجان نهج كركور ذياب، قسم 242 مجموعة ملكية 116، سعة المسح: 383 م². **<u>التعيين حسب خبرة الخبير:</u>** عبارة عن مسكن ذو طابق أرضي يتوسطه فناء به أشجار معمرة يبدو أنه مهجور لسنوات و هو في حالة إنهيار وسط مدينة سطيف حي بومرشي ذو طابق أرضي سكني له واجهتان تطلان على الجهة الجنوبية و الغربية. **<u>- السعر الإفتتاحي:</u>** حدد السعر الافتتاحي لانطلاق المزاد العلني بمبلغ قدره **71.812.500.00 دج واحد و سبعون مليون و ثمانمئة و إثني عشر ألف و خمسمائة دينار جزائري**. - و لمزيد من المعلومات و للإطلاع على دفتر الشروط الاتصال بأمانة ضبط محكمة سطيف، أو بمكتب المحضر القضائي بالعنوان التالي حي الأسوار (ليرومبار) عمارة س 9 رقم 100 سطيف، رقم الهاتف 84 85 82 036.
المحضر القضائي
Star Pub 0553 06 14 16

الديوان العمومي للمحضر القضائي الأستاذ: قديري نخلة محضرة قضائية لدى محكمة فرندة

إعلان عن بيع بالمزاد العلني لعقار (بعد إنقاص العشر)
(المادة 749، 750 من قانون الإجراءات المدنية والإدارية)

لفائدة السادة: ورثة المرحوم قاسم شعبان ولد بلعيد وهم أبنائه من زوجته المرحومة ولد عمر وردية بنت احسن وهم قاسم محمد، قاسم نورة، قاسم ليلى. الساكنين: فرندة. بعد الإطلاع على القرار الصادر في: 2019/07/08 تحت رقم: 2019/01185 عن مجلس قضاء تيارت الغرفة: – العقارية– بعد الإطلاع على الصيغة التنفيذية المحررة في: 2019/08/28 بعد الإطلاع على محضر التكليف بالوفاء المبلغ في: 2020/02/10 بعد الإطلاع على محضر تسليم التكليف بالوفاء المبلغ في: 2020/02/10 بعد الإطلاع على محضر التبليغ سند تنفيذي المبلغ في: 2020/02/10 بعد الإطلاع على تقرير الخبرة المحررة من طرف الخبير بلحصوص رابح. نحن الأستاذة قديري نخلة محضرة قضائية بدائرة اختصاص مجلس قضاء تيارت والجاعلة مقر مكتبها بشارع باستور فرندة الموقعة أدناه. نعلن أنه سيتم بتاريخ: 2021/05/26 بيع العقارين المتمثلين في منزل فردي متكون من أربع غرف مطبخ ومرحاض ذو مساحة 270.87م2 والأرض المشيد عليها ذات المساحة 388.73 م2 والمحل التجاري ذو المساحة الإجمالية المقدرة بـ31.91م2 المعرفين في محضر الخبرة المرفقة، بيعهما بالمزاد العلني بالطريقة المبينة في قانون الإجراءات المدنية على أن يكون السعر الإفتتاحي للسكن مبلغا قدره 11.661.900.00 دج إحدى عشر مليون وستة مائة وواحد وستون ألف وتسع مائة دينار، المحل التجاري مبلغ 1.595.500.00 دج مليون وخمسمائة وخمسة وتسعون الف وخمس مائة دينار، مصاريف الخبرة المقدرة بـ 180.00 دج مناصفة بين الفريقين. – وعليه يكون السعر الافتتاحي للسكن مبلغا قدره 10.495.710.00 دج. – والمحل التجاري مبلغ 1.435.950.00 دج. وذلك حسب تقرير الخبرة المنجزة زيادة على مصاريف إجراءات البيع والحقوق التناسبية المستحقة زيادة على الشروط الواردة في قائمة شروط البيع فإن الراسي عليه المزاد يدفع حال انعقاد الجلسة خمس 5/1 الثمن ويدفع الباقي في أجل ثمانية أيام (08) الموالية لرسو المزاد. كل من يريد الإطلاع على قائمة شروط البيع ما عليه إلا الاتصال برئاسة كتابة ضبط المحكمة أو مكتب المحضرة القضائية الاستاذة قديري نخلة على رقم الهاتف: 046.30.71.78.
43/05

الأستاذ علي شلبي محضر قضائي سوق اهراس 11 نهج جبار عمر سوق هـ: 037.71.84.13

إعلان عن بيع عقار بالمزاد العلني

نعلن انه بتاريخ 2021/01/04 رقم 21/06 تم ايداع قائمة شروط البيع. لفائدة بجامعية نصر الدين، جدو حسين، صالحي محمد، فريحي الطاهر، شريط مراد، غانم امال ضد نايت مرزوق جمال. بناء على الامر الصادر عن رئيس محكمة سوق اهراس بتاريخ 2021/01/05 رقم 21/36 حددت جلسة البيع بتاريخ <u>2021/05/31</u> سا 13:30 بقاعة الجلسات محكمة سوق اهراس: **حق امتياز في قطعة ارض متواجدة سوق اهراس مساحتها 3500 م2 لانجاز وحدة بيع السيارات الجديدة وقطع الغيار والصيانة.** القيمة المالية <u>**49.176.825.80 دج**</u> مضاف له مصاريف التنفيذ والحقوق التناسبية والرسوم.

نـــداء

عائلة فقيرة جدا تعيش حالة مزرية لديها 3 أبناء معاقين 100٪، تحتاج من ذوي القلوب مساعدتها في معالجة أبنائها أو أي مساعدة مادية وأجركم على الله.

الهاتف: 53-24-15-0540
CCP: 4486515 clé 33
41/05

الأستاذ علي ميرة أوسعيد طاهر محضر قضائي عين وسارة الجلفة حي زيغوت يوسف مقاطعة رقم 1278 هـ 0772.30.61.99

إعلان عن البيع بالمزاد العلني

لفائدة القرض الشعبي الجزائري ممثلا بمديره مقره المدية موطنه مكتب ا/ ملاطي جمال محامي. ضد لغواطي توفيق. تنفيذا لأمر الحجز العقاري التنفيذي الصادر عن رئيس محكمة عين وسارة بتاريخ 2019/10/08 رقم 19/00614 المصحح بالامر الصادربتاريخ 2019/11/17 رقم 19/00669 المشهر بالمحافظة العقارية بتاريخ 2019/12/17 : **قطعة أرض للبناء واقع عين وسارة المنطقة الصناعية مجمع رقم 88 جزء عرش مساحتها 1هـ 53 آر 20 سآر على الطريق باتجاه حد الصحاري، عليها مصنع لصناعة الزجاج يوجد به بناءات تحوي الالات لصناعة الزجاج حالتها سيئة لتوقفها.** السعر الافتتاحي <u>**148.893.000 دج**</u> حسب الخبير غزال الطيب. حددت جلسة البيع المؤجلة ليوم <u>**2021/06/02**</u> سا 11:30 بقسم البيوع العقارية بمحكمة عين وسارة . على الراسي عليه المزاد أن يدفع حالا خمس 5/1 الثمن والمصاريف والرسوم المستحقة ويدفع المبلغ المتبقي في أجل أقصاه 08 أيام.

الأستاذ مناصر عمر محضر قضائي شلغوم العيد ميلة حي 20 اوت 55 عمارة ب.ب 2 رقم 21 هـ: 0775.01.36.39

اعلان عن بيع عقار بالمزاد العلني
المادة 749ـ 750 ق ا م ا

لفائدة بوعبد الله عبد الحميد العنوان عين الملوك ضد خطاط صابر العنوان تاجنانت. بناء على: الحكم العقاري الصادر عن محكمة شلغوم العيد بتاريخ 2019/01/10 فهرس 19/0126 الممهور بالصيغة التنفيذية في 2019/04/25 رقم 851/19. نعلن عن البيع يوم **<u>2021/05/26</u>** سا14 بمكتب قاضي البيوع العقارية محكمة شلغوم العيد: **شقة رقم 5 ببناية مشتركة رقم 2 مدخل 1 شلغوم العيد مشرع خطاط 120 مسكن تساهمي الطابق 2 بها 3 غرف مطبخ بهو حمام مرحاض شرفة ومقصورة مساحتها 78.66م2 و72.23/10000 من الاجزاء المشتركة صنف 1 و58.10/1000 صنف 2 مجموعة 40 قسم 64.** السعر الإفتتاحي<u>**7.079.400 دج**</u>. على الراسي دفع حالا خمس الثمن والمصاريف والرسوم المستحقة و الباقي في اجل اقصاه 8 ايام.

الأستاذة شكير و مونية محضرة قضائية قالمة 24 شارع ديدوش مراد قرب مسجد الامام مالك هـ037.14.33.52ف0699.39.60.52

اعلان عن بيع عقار بالمزاد العلني
المادة 749 ق ا م ا

لفائدة بوعلاق نور الدين. ضد بوعلاق محمد الساكنين قالمة. بناء على: الحكم المدني الصادر عن محكمة قالمة بتاريخ:2017/12/10 الفهرس 17/03950 الممهور بالصيغة التنفيذية في 2018/04/11 رقم 17/617. الأمر الاستعجالي الصادر عن محكمة قالمة بتاريخ: 2019/01/28 فهرس 19/00399. نعلن عن البيع بقاعة الجلسات بمحكمة قالمة يوم <u>**2021/05/30**</u> سا 13:30: **محل تجاري كائن قالمة ساحة 20 اوت 55 به قاعة مساحتها 18.44 م** السعر الإفتتاحي: <u>**11.064.000 دج**</u>. الراسي عليه المزاد يدفع حالا خمس 5/1 الثمن والمصاريف والرسوم المستحقة ويدفع المبلغ المتبقي في أجل أقصاه 08 أيام.

الأستاذ لعزيزي اليامين محضر قضائي حي برهام السعيد عين ولمان سطيف هـ/ف 036.58.50.95

اعلان عن بيع عقار بالمزاد العلني

لفائدة ورثة ضحوي احمد وهم الجمعي، دلال، زبيري ربيعة ومن معهم، ضد ورثة ضحوي احمد وهم العبد المالك، علي، لكحل خديجة ومن معهم. العنوان قصر الابطال محضر ايداع قائمة شروط البيع بمحكمة عين ولمان بتاريخ 2021/03/17 نعلن عن البيع بقاعة الجلسات بمحكمة عين ولمان يوم <u>**2021/05/25**</u> سا 11: **بناية مشيدة على قطعة ارض تقع حي 243 قطعة قصر الابطال مساحتها 362م من طابق ارضي به 5محلات، مطبخين، غرفتين، بهوين، مرحاض وطابق علوي به 5 غرف، قاعة استقبال، مطبخين، بهوين، مرحاض، حمام.** السعر الإفتتاحي <u>**44.839.817.12 دج**</u>. الراسي عليه يدفع حالا5/1 الثمن والمصاريف والرسوم المستحقة و المتبقي في اجل (08) أيام .

الأستاذ لعزيزي اليامين محضر قضائي حي برهام السعيد عين ولمان سطيف
نشر مستخرج من قائمة شروط بيع عقار
المادة 748 ق إ م إ

لفائدة صبايحي جلول ضد قداري فريد، هرماس محمد وزكية، بولعلى كمال: **1/ قطعة مساحتها 3هـ 66ار 25 سا بها ممر وبناية من طابقين بمساحة 806 م2 + فناء + مصطبة + حوش مائي + خزان مائي.** السعر الإفتتاحي <u>**30.063.733.33 دج**</u>. 2/ **قطعة مساحتها 3هـ بها ممر مراب لتربية الدواجن او ما يناسب بمساحة 700 م2 ومخزن لتعذية الانعام بمساحة 17.60 م2 + مرحاض + نقب.** السعر الإفتتاحي <u>**17.703.000 دج**</u>. نعلن ايداع قائمة شروط البيع بمحكمة عين ولمان بتاريخ 2021/04/21 تم تحديد جلسة الاعتراضات يوم 2021/05/11 سا 10:30 وجلسة البيع يوم <u>**2021/05/25**</u> سا 11. تقدم الاعتراضات المحتملة على قائمة الشروط 3 ايام قبل جلسة الاعتراضات بعريضة الى رئيس المحكمة. للاطلاع على دفتر الشروط الاتصال بكتابة ضبط المحكمة أو بمكتبنا.

CETRADE S.pa
Au Capital Social de : 500.000.000 DA

مؤسسة عمومية اقتصادية – سيتراد – شركة ذات أسهم
فرع: م.ع.إ - FRIGOMEDIT - ش.ذ.أ
رقم التعريف الجبائي: 099916000764112

إعلان عن مناقصة وطنية و دولية مفتوحة رقم 09/حبات بن أخضر روبوستا/2021

تعلن المؤسسة العمومية الاقتصادية سيتراد شركة ذات أسهم عن مناقصة وطنية و دولية مفتوحة من أجل اقتناء ما:

- حبات بن أخضر روبوستا

يمكن للمؤسسات المهتمة سحب دفتر الشروط فور نشر الإعلان الحالي في الصحافة الوطنية مقابل دفع مبلغ خمسة آلاف دينار جزائري (5000.00 دج) لدى:

المؤسسة العمومية الاقتصادية سيتراد شركة ذات الأسهم
48 شارع بوجمعة مغني حسين داي الجزائر

و يجب أن تحرر العروض طبقا لدفتر الشروط و أن ترفق بالوثائق الإدارية المطلوبة وفق التنظيم الساري المفعول.

و حددت مدة تحضير العروض (10) أيام ابتداء من تاريخ أول نشر في النشرة الرسمية لصفقات المتعامل العمومي (BOMOP) أو الصحافة الوطنية من أجل ضمان أوسع منافسة ممكنة.

و ينبغي أن تودع العروض في ظرف مزدوج مغلق يوم 2021/05/18 على الساعة 10.00 بمقر المؤسسة العمومية الاقتصادية سيتراد شركة ذات أسهم

و سيتم فتح الأظرفة في جلسة علنية في نفس اليوم على الساعة 10.00 بمقر المؤسسة العمومية الاقتصادية سيتراد شركة ذات أسهم.

يجب أن يكون الغلاف الخارجي مجهولا و مختوما و ينبغي أن يتضمن إلزاميا فقط العبارة التالية:

"تعهد – لا يفتح"
"إعلان عن مناقصة وطنية و دولية مفتوحة" رقم 09 حبات بن أخضر روبوستا/2021

ANEP N° 21 16 101 127 -2021-05-09 الشروق

في تقرير أرسله إلى سلطات بلاده بعد مجازر الثامن ماي

السفاح "دوفال" تكهن بالثورة قبل اندلاعها بعشر سنوات

يأبى تاريخ 8 ماي 1945 أن يزول من ذاكرة الجزائر والجزائريين، بالنظر إلى بشاعة المجازر التي اقترفت في حق شعب ذنبه الوحيد أنه خرج إلى الشارع مطالبا بالحرية والاستقلال، قبل أن يرد عليه الجيش الفرنسي بالقتل الوحشي مخلفا مجازر مرعبة بكل من سطيف وقالمة وخراطة، بأمر من الجنرال "ريموند دوفال"، مهندس أبشع المجازر التي عرفتها البشرية، التي أودت بحياة أكثر من 45 ألف مواطن جزائري مسالم من مختلف الأعمار.

ع. تقمونت

لا يزال الثامن ماي 45 يمثل يوما أسود بالنسبة للجزائريين الذين يرفضون نسيان الماضي الوحشي لفرنسا المستعمرة، بالنظر إلى بشاعة المجازر المرتكبة التي انتهت بالتنكيل بجثث الأبرياء ورميها في المنحدرات والوديان.. وهو ما عاشه سكان خراطة شرق بجاية قبل 76 عاما.

وفي الموضوع، أشارت صفحة "خراطة الذاكرة" المتخصصة في تاريخ المنطقة أنه في يوم 22 ماي 1945 نظمت سلطات الاستعمار مراسيم الإخضاع الثانية، في شاطئ ملبو شرق بجاية، وذلك بعد مراسم خراطة التي جرت يوم 15 ماي، لكنها كانت أكبر حجما وشملت عدد أكبر من الدواوير من مناطق سطيف وبجاية وجيجل، وجرت بحضور العديد من الشخصيات الاستعمارية المدنية والعسكرية، منهم الجنرال "هنري مارتان"، قائد الجيش التاسع عشر إلى جانب الجنرال "ريموند دوفال"، مهندس عمليات قمع وقتل الجزائريين في سطيف وقالمة وخراطة، حيث تداول المسؤولين على المنصة مخاطبين أكثر من 40 ألف جزائري بكلام يحتوي الكثير من الوعيد والتهديد مستعينين بمترجمين بالعربية والأمازيغية.

وبعد نهاية التجمع، بدأ جيش الاستعمار بمناورة عسكرية بحرية وجوية لترهيب المواطنين نساء وأطفال وشيوخ وبعد نهاية الانتفاضة وإخماد شرارتها، أرسل الجنرال "دوفال" تقريرا إلى الحكومة الفرنسية يقول فيه: "أعطيت لكم السلام لمدة عشر سنوات، وان لم تفعل فرنسا شيئا فسوف تتكرر الأحداث بشكل أسوأ". وبالفعل، فقد تكهن هذا الجنرال "السفاح" لما هو قادم فبعد مرور 9 سنوات و6 أشهر اندلعت ثورة التحرير المجيدة التي لم يستطع الاستعمار إخماد لهيبها وحررت البلاد من جبروت فرنسا الاستعمارية.

شعبة الأخرة شاهد على جرائم ضد الإنسانية

يعد جسر شعبة الأخرة أو جسر حنوز، أحد المعالم التاريخية الشاهدة على مجازر المستدمر الفرنسي، حيث كان هذا الأخير مسرحا لأبشع الجرائم التي وثقها التاريخ، التي ارتكبت ضد الإنسانية، إذ وبعد رمي الشهيد حنوز وأبنائه الثلاثة من الجسر المذكور يوم 10 ماي 1945، قامت شاحنات المستعمر ولعدة أيام- تقول صفحة خراطة الذاكرة- بنقل الجزائريين الأحياء منهم وجثث القتلى من عدة مناطق كخراطة وسطيف وعموشة وعين الكبيرة ووادي المرسى وسوق الاثنين وملبو وغيرها، من أجل تفريغهم من أعلى الجسر إلى وادي أڤريون وكان أيضا المواطنين الذين يركبونهم في "شاحنات الموت"، كما سماها أحد المؤرخين الجزائريين، ونقلهم إلى شعبة الآخرة، يصطفون بالمئات على حافة الجسر قبل رميهم بالرصاص، والذي لم يقتل بالرشاش يقوم جند اللفيف الأجنبي برميه حيا من أعلى الجسر قبل ارتطامه بالصخور، وبعدها حلق الطيران الحربي فوق موقع المذبحة للقضاء على الجرحى الذين لم يلقوا حتفهم بعد في أسفل الوادي الذي تحول إلى مسلخ بشري حقيقي ما جذب إليه الحيوانات المفترسة بعد انتشار الروائح.

ويفيد ذات المصدر بأنه لا توجد أي صورة لجثث المجزرة في شعبة الآخرة كون الاستعمار كان حريصا جدا على منع ذلك، كما وضع حراسة مشددة بالقرب من الجسر لعدة أشهر كما لا توجد إحصائيات رسمية لعدد الجثث المرمية في شعبة الآخرة، لكون النقل كان عشوائيا ومكثفا وتواصل لعدة أيام ليل ونهار.

لجنة تحقيق دولية رأت خسائر المستعمر وتجاهلت مسلخ شعبة الآخرة

وبعد نهاية المجازر، قدمت لجنة تفتيش دولية للتحقيق في الجرائم المرتكبة بمنطقة خراطة لكن اقتصر التحقيق بالوقوف على حجم الخسائر المادية الاستعمارية، وخسائر المستوطنين، إذ لم تتنقل اللجنة إلى شعبة الآخرة، كما اختلفت الروايات عن مصير الجثث المرمية في وادي شعبة الأخرة، حيث تقول مصادر إن الطيران قصف الجبل المحاذي للجسر ما أدى إلى سقوط الصخور التي ردمت الجثث ومن يقول إن الاستعمار أفرغ مادة حارقة على الجثث ثم أشعل النيران إلى أن تفحمت، فيما أكدت شهادات بعض السكان من شهود المجزرة أن الجثث كانت طعام للصقور والضباع والذئاب لعدة أشهر وما تبقى منها جرفتها مياه وادي أڤريون إلى البحر بعد سقوط أمطار الخريف والشتاء.

حيلة خبيثة!

وبعدما تجاوزت قوات القمع الاستعمارية كل الأعراف والقوانين الدولية في إخماد شرارة انتفاضة الثامن ماي 1945، وبالنظر إلى هول وفظاعة المجزرة، فقد قام حينها المواطنون الناجون بالفرار خوفا على حياتهم واعتصموا بالجبال لأيام، قبل أن ترسل لهم إدارة الاستعمار يوم 13 ماي- يقول المصدر- أعوانها الذين طلبوا منهم الحضور يوم 15 ماي إلى خراطة بعدما آمنتهم بعدم التعرض لهم، حيث صدق السكان تلك الحيلة الخبيثة، ونزل من الجبال صباح ذلك اليوم 10000 مواطن جزائري رجال ونساء وأطفال وشيوخ كبار من كل الدواوير المحيطة بخراطة، أين وجدوا عساكر اللفيف الأجنبي والدرك الفرنسي في انتظارهم، وقاموا بجمعهم في محتشدين، الأول للرجال يتقدمه القياد والثاني للنساء والأطفال، وبعد مدة وصل "بورديلا" القائد العسكري لمحافظة سطيف الذي ألقى خطاب على الحشود أشبع من خلاله الحضور شتما وسبا ونعتا بكل الصفات التي تقلل من قيمة الإنسان وشرفه، وبعد مغادرة العقيد مكان التجمع متوجها إلى تيزي نبشار أين كان ينتظره تجمع ثان حشد فيه أكثر من 6000 مواطن، بدأت حينها الاعتداءات والاعتقالات والقتل والتنكيل.

حنوز.. فضل الموت على الهتاف بحياة فرنسا

تشير صفحة "ذاكرة خراطة" أنه في يوم 10 ماي 1945، ألقى القبض على مساعد الطبيب "محند أعراب حنوز" في مقر عمله بالملحق الإستشفائي بخراطة، من طرف عساكر اللفيف الأجنبي، فيما تم القبض على ابنيه "حنفي" و"الطيب" بمنزلهما العائلي من طرف الدرك الفرنسي، أما "مجيد" ابنه الثالث فقد ذهب إلى ثكنة الدرك للاستفسار عن سبب هذه الاعتقالات، أين تم أسره هو الآخر وتم اقتياد الشهيد "حنوز" وأبنائه الثلاثة إلى الساحة المقابلة لقصر "دوسي"، أين تم تعذيبهم لعدة ساعات من قبل جند اللفيف الأجنبي الذين تجردوا حينها من إنسانيتهم، ومارسوا عليهم ما لا يتقبله عقل من بشاعة التنكيل، وكان ذلك أمام مرأى وتشجيع المستوطنين بما في ذلك النساء والأطفال وبعدها قام الجنود بنقلهم كجثث مازالت فيها بعض الأنفاس إلى جسر شعبة الآخرة.

وقد تعمد الجنود رمي أبنائه واحد تلو الأخر من أعلى الجسر إلى أسفل الجرف، وهو يشاهد ذلك، ثم طلبوا منه الهتاف بحياة فرنسا، ولما رفض قطعوا يديه ورجليه ثم قاموا برميه هو الآخر للارتطام بصخور واد أڤريون ومنذ ذلك اليوم أصبح جسر شعبة الآخرة يسمى بجسر حنوز.

لكل إعلاناتكم في جريدة الشروق اليومي
إخبارية وطنية
الرجاء الاتصال بمصلحة الإشهار على الأرقام التالية:
الهاتف: 023.70.93.53 / 023.70.93.59
الفاكس: 023.70.93.54
الإعلانات الكبرى (أسود/أبيض – ألوان):
pubchorouk@gmail.com
الإعلانات المبوبة: (petites annonces)
echoroukannonces@gmail.com

الجمهورية الجزائرية الديمقراطية الشعبية
وزارة الصحة والسكان وإصلاح المستشفيات
ولاية تلمسان
المركز الاستشفائي الجامعي
د. تيجاني د مرجي. تلمسان
شارع محمد الخامس ص ب 1250 - تلمسان -
الرقم الجبائي: 24 190825 130 0962

طلب عروض وطني مفتوح مع اشتراط قدرات دنيا رقم 2021/06 اقتناء تجهيزات طبية لفائدة المركز الاستشفائي الجامعي تلمسان

طبقا لإجراءات المرسوم الرئاسي رقم 247/15 الصادر بتاريخ 2015/09/16 يتضمن تنظيم قانون الصفقات العمومية و تفويضات المرفق العام.

يشمل دفتر الشروط كل المصنعين والمستوردين وتجار الجملة الذين يملكون سجل تجاري إلكتروني واعتماد وزارة الصحة والسكان وإصلاح المستشفيات بالنسبة للمصنعين والمستوردين لتنفيذ الصفقة طبقا لتعليمات المادة رقم 39 – 40 – 42 – 44 – و55 من المرسوم 15–247 الصادر في 2015/09/16 المتعلق بالصفقات العمومية والمرفق العام.

تعلن إدارة المركز الإستشفائي الجامعي عن طلب عروض وطني مفتوح مع اشتراط قدرات دنيا رقم 2021/06 قصد اقتناء تجهيزات طبية لفائدة المركز الاستشفائي الجامعي تلمسان.

- LOT N° 01 : EQUIPEMENTS DE BLOC
- LOT N° 02 : EQUIPEMENTS DE REANIMATION
- LOT N° 03 : EQUIPEMENTS D'EXPLORATION ET ACCESSOIRES MEDICAUX
- LOT N° 04 : EQUIPEMENTS DE STERILISATION
- LOT N° 05 : LITERIES ET MOBILIER MEDICALES
- LOT N° 06 : EQUIPEMENTS DE LABORATOIRE

– يمكن للعارضين المشاركة في حصة أو عدة حصص
– كل عرض غير متطابق لدفتر الشروط يعتبر ملغى
– كل حصة غير كاملة تقصى
– بإمكان العارضين المهتمين سحب وإيداع دفتر الشروط من المديرية العامة (مكتب الصفقات) بالمركز الاستشفائي الجامعي شارع محمد الخامس ص ب 1250 – تلمسان – مقابل دفع مبلغ 1000 دج غير قابل للاسترداد.
– ترسل العروض مصحوبة بالمراجع والوثائق الإدارية طبقا للقوانين السارية المفعول
1 – ملف الترشح
2 – عرض تقني
3 – عرض مالي

1 - يتضمن ملف الترشح ما يأتي:
– تصريح بالترشح مملوء مدموغ ممضي ومؤرخ من طرف المتعهد
يشهد المتعهد أو المرشح في التصريح بالترشح أنه:
– غير مقصى أو ممنوع من المشاركة في الصفقات العمومية طبقا لأحكام المادتين 75 و89 من هذا المرسوم.
– ليس في حالة تسوية قضائية وأن صحيفة سوابقه القضائية الصادرة منذ أقل من ثلاثة (03) أشهر تحتوي على إشارة "لا شيء". وفي خلاف ذلك، فإنه يجب أن يرفق العرض بنسخة من الحكم القضائي وصحيفة السوابق القضائية وتتعلق صحيفة السوابق القضائية بالمرشح أو المتعهد عندما يتعلق الأمر بشخص طبيعي، والمسير أو المدير العام للمؤسسة عندما يتعلق الأمر بالشركة.
– يستوفى الإيداع القانوني لحساب شركته، فيما يخص الشركات الخاضعة للقانون الجزائري.
– استوفى واجباته الجنائية والشبه جنائية اتجاه الهيئة المكلفة بالعطل المدفوعة الأجر والبطالة الناجمة عن الأحوال الجوية لقطاعات البناء والأشغال العمومية والري عند الاقتضاء بالنسبة للمؤسسات الخاضعة للقانون الجزائري والمؤسسات الأجنبية التي سبق لها العمل بالجزائر.
– مسجل في السجل التجاري أو سجل الصناعات التقليدية والحرف فيما يخص الحرفيين الفنيين أو له البطاقة المهنية للحرفي فيما يخص موضوع الصفقة.
– يستوفى الإيداع القانوني لحساب شركته فيما يخص الشركات الخاضعة للقانون الجزائري
– حاصل على رقم التعريف الجبائي، بالنسبة للمؤسسات الأجنبية التي سبق لها العمل بالجزائر.
– التصريح بالنزاهة مملوء، ممضي، مدموغ ومؤرخ من طرف المتعهد
– نسخة من القانون الأساسي للشركة
– الوثائق التي تتعلق بالتفويضات التي تسمح للأشخاص بالتزام المؤسسة
– كل وثيقة تسمح بتقييم قدرات المرشحين أو المتعهدين أو، عند الاقتضاء، المناولين:
أ – قدرات مهنية:
– سجل تجاري إلكتروني
– اعتماد وزارة الصحة والسكان وإصلاح المستشفيات
ب – قدرات المالية:
– الحصيلة المالية للثلاث سنوات الأخيرة – 2018 – 2019 – 2020 والمراجع البنكية
ج – قدرات التقنية:
– الموارد البشرية والمادية
يجب على ملف الترشح أن يوضع في ظرف موحد يجب أن يكون مغلفا يحمل عبارة ملف الترشح

2 - يتضمن العرض التقني ما يأتي:
– التصريح بالاكتتاب مملوء مدموغ ممضي ومؤرخ من طرف المتعهد
– كل وثيقة لتقييم العرض الفني: مذكرة تقنية تبريرية وأي وثيقة أخرى مطلوبة وفقا للمادة 78 من المرسوم.
– دفتر الشروط يحتوي في آخر صفحته على عبارة "قرئ وقبل" مكتوبة بخط اليد.
– يجب على عرض تقني أن يوضع في ظرف موحد يجب أن يكون مغلفا يحمل عبارة: عرض تقني
– تعهد بمدة التسليم
– تعهد بمدة التدخل
– تعهد بتوفير قطع الغيار
– تعهد بمدة الضمان

3 - يتضمن العرض المالي ما يأتي:
– رسالة التعهد حسب النموذج المرفق مملوءة، ممضية، مدموغة ومؤرخة من طرف المتعهد.
– جدول الأسعار بالوحدة مملوء، ممضي، مدموغ ومؤرخ من طرف المتعهد.
– الكشف الكمي والتقديري للعرض مملوء، ممضي، مدموغ ومؤرخ من طرف المتعهد.
يجب على عرض مالي أن يوضع في ظرف موحد يجب أن يكون مغلفا يحمل عبارة عرض مالي

يجب على المتعهد الذي ينال المنح المؤقت للصفقة بإكمال الوثائق التالية:
– شهادة السوابق العدلية بالنسبة للمسير أو المدير صلاحيتها 03 أشهر (أصلية)
– نسخة من جدول الضرائب حاملة لعبارة "غير مسجل في سجل المحتالين".
– بطاقة التعريف الجبائي
– نسخة من شهادة تعيين أداء المستحقات CNAS
– نسخة من شهادة تعيين أداء المستحقات CASNOS
– نسخة من شهادة إيداع الحسابات الاجتماعية مؤشرة عليها (في حالة شخص معنوي) لسنة 2019 يمكن للمركز الاستشفائي الجامعي طلب نسخ أصلية للعرض التقني.
يجب على الأظرفة الثلاثة أن توضع في ظرف موحد يجب أن يكون مغلقا ولا يحمل إلا عبارة:

"لا يفتح"
طلب عروض وطني مفتوح مع اشتراط قدرات دنيا رقم 2021/06
ولاية تلمسان
اقتناء تجهيزات طبية لفائدة المركز الاستشفائي الجامعي تلمسان

– يقدم العرض من طرف المتعهد أو من طرف ممثله
– تحدد مدة تحضير العروض خمسة عشر (15) يوما يبدأ احتساب هذه المدة ابتداء من أول صدور للإعلان عن المناقصة في الجرائد الوطنية اليومية أو المجلة الرسمية للمتعاملين العموميين.
– يتم إيداع العروض في اليوم الأخير الموافق للنهاية مدة تحضير العروض من الساعة 08 سا صباحا إلى غاية 12سا في حالة ما إذا صادف هذا اليوم عطلة رسمية يؤجل تاريخ إيداع العروض إلى اليوم المفتوح الموالي في نفس التوقيت.
– يتم فتح الأظرفة في اليوم الموافق للتاريخ المحدد لإيداع العروض على الساعة الثانية عشرة ونصف زوالا (12:30) (الأيام المفتوحة) بمقر المديرية العامة (مكتب الصفقات) للمركز الاستشفائي الجامعي بتلمسان.
– يبقى المتعهدون ملزمين بهذا العرض لمدة (15) يوما زيادة على ثلاثة (03) أشهر تفصل بين مدة تحضير العروض.
ملاحظة: نعلم جميع المساهمين في هذا الإعلان أنه في حالة تسجيل تحفظات فيما يخص الملف الإداري بأنه يجب تكملة الوثائق الناقصة أو الغير سارية المفعول في أجل عشرة (10) أيام ابتداءا من تاريخ فتح الأظرفة في حالة عدم الاستجابة سيتم إقصاء المساهم مباشرة خلال عملية تقييم العروض.
يعتبر هذا الإعلان بمثابة دعوة بالنسبة للعارضين المشاركين.

المدير العام

ANEP N° 21 31 003 494 -2021-05-09 الشروق

الجمهورية الجزائرية الديمقراطية الشعبية
ولاية الشلف
دائرة وادي الفضة
بلدية وادي الفضة
الرقم الجبائي: 098402299024323

إعلان عن تصحيح المنح المؤقت

طبقا لأحكام المادة 65 من المرسوم الرئاسي رقم 247/15 المؤرخ في 2015/09/16 المتضمن تنظيم الصفقات العمومية وتفويضات المرفق العام، يعلم رئيس المجلس الشعبي البلدي لبلدية وادي الفضة جميع المتعاهدين المشاركين في طلب عروض وطني مفتوح مع اشتراط قدرات دنيا رقم 2021/01 الخاصة بالمشاريع التالية:
1 - إنجاز قنوات الصرف الصحي بحي الحرية الجهة الغربية ببلدية وادي الفضة.
2 - تدعيم حي البرتقال وحي المزاري بالمياه الصالحة للشرب - وادي الفضة - (الشطر الأول)
3 - إنجاز شبكة الماء الصالح للشرب بحي الزرق
4 - إنجاز شبكة الصرف الصحي بالدحامنية والمجامعية (الشطر الثاني) مع إعادة تأهيل محطة الرفع
5 - تجديد شبكة الصرف الصحي بالزبابجة القديمة (الشطر الثاني)
6 - تجديد شبكة المياه الصالحة للشرب بالزبابجة القديمة (الشطر الأول)
7 - إنجاز شبكة الصرف الصحي بحي أولاد بن عربية (الشطر الأول)
8 - إنجاز شبكة التطهير ببقعة كوان 2
والتي تم الإعلان عنها عبر جريدتي (الشروق بتاريخ: 2021/02/02، Bladi News بتاريخ 2021/02/07)، وطبقا لمحاضر إعادة تقييم العروض (التقنية والمالية) بتاريخ: 2021/04/26، 2021/04/28، 2021/05/04 تم تصحيح منح الصفقة مؤقتا إلى المتعهد التالي:

تعيين المشروع	المؤسسة	نقطة العرض التقني	مبلغ العرض (دج)	مدة الإنجاز	الملاحظة
إنجاز قنوات الصرف الصحي بحي الحرية الجهة الغربية ببلدية وادي الفضة	مؤسسة عبدي يوسف إسلام الرقم الجبائي: 199202010500648	71.50 ن	7.906.042.50	04 أشهر	
تدعيم حي البرتقال وحي المزاري بالمياه الصالحة للشرب – وادي الفضة – (الشطر الأول)	م.ذ.ش.و.د.م.م بوغاري هيدروليكو الرقم الجبائي: 001602249008349	67.16 ن	4.506.703.10	03 أشهر	
إنجاز شبكة الماء الصالح للشرب بحي الزرق	مؤسسة نورغازيت الرقم الجبائي: 001302019006459	60.33	3.283.079.10	04 أشهر	
إنجاز شبكة الصرف الصحي بالدحامنية والمجامعية (الشطر الثاني) مع إعادة تأهيل محطة الرفع	مؤسسة رحو بن علي الرقم الجبائي: 196802100059045	61 ن	15.550.741.50	04 أشهر	مؤهل تقنيا وأقل عرض مالي
تجديد شبكة الصرف الصحي بالزبابجة القديمة (الشطر الثاني)	مؤسسة قوادري بوجلطية طاهر الرقم الجبائي: 195202280121938	74.5 ن	14.984.775.00	04 أشهر	
تجديد شبكة المياه الصالحة للشرب بالزبابجة القديمة (الشطر الأول)	مؤسسة ذ.ش.و.ذ.م.م بن علي فلاق عبد القادر الرقم الجبائي: 000602249017742	68.83 ن	21.815.848.60	06 أشهر	
إنجاز شبكة الصرف الصحي بحي أولاد بن عربية (الشطر الأول)	المؤسسة العمومية الإقتصادية شركة ذات أسهم هيدروكنال الرقم الجبائي: 000331010673961	71.26	39.976.384.00	06 أشهر	
إنجاز شبكة التطهير ببقعة كوان 2	مؤسسة قيراد إبراهيم الرقم الجبائي: 173441100428151	70.50 ن	12.265.615.60	90 يوم	

وطبقا لأحكام المادة 82 من المرسوم الرئاسي رقم 247/15 المؤرخ في 2015/09/16 المتضمن تنظيم الصفقات العمومية وتفويضات المرفق العام، بإمكان المتعهدين الذين لديهم احتجاج عن هذا المنح تقديم طعونهم لدى اللجنة البلدية للصفقات خلال مدة عشرة (10) أيام ابتداء من تاريخ أول نشر لهذا الإعلان في الجرائد اليومية أو النشرة الرسمية لصفقات المتعامل العمومي BOMOP باللغتين العربية والفرنسية.
كما يمكن للمرشحين والمتعهدين الراغبين في الإطلاع على النتائج المفصلة لتقييم عروضهم التقنية والمالية، الاتصال بمصلحة الصفقات في أجل أقصاه ثلاثة (03) أيام، ابتداء من اليوم الأول لنشر إعلان المنح المؤقت للصفقة.

وادي الفضة في: 05 ماي 2021
رئيس المجلس الشعبي البلدي

ANEP N° 21 16 008 511 -2021-05-09 الشروق

مجمع فندقة، سياحة وحمامات معدنية
HOTELLERIE, TOURISME & THERMALISME
مؤسسة التسيير السياحي للوسط
ENTREPRISE DE GESTION TOURISTIQUE DU CENTRE
Spa au capital de [illegible] DA
EGTC

رقم التعريف الجبائي: [illegible]

إعلان عن عدم جدوى
مناقصة وطنية مفتوحة مع اشتراط قدرات دنيا
تحت رقم 04/م.ت.س.و/2021

تعلن مؤسسة التسيير السياحي للوسط جميع العارضين بعد سحب دفتر الشروط والمشاركين في المناقصة الوطنية المفتوحة مع اشتراط قدرات دنيا رقم 04/م.ت.س.و/2021 المتعلقة "بأشغال عصرنة فندق تامقوت / ياكورن / مؤسسة التسيير السياحي للوسط/ الجزائر" عن عدم جدوى هذه المناقصة، وفقا لتصريح لجنة تقييم العروض بتاريخ 05 ماي 2021.

Adresse : 170 [illegible] Alger B.P 55 [illegible]
Tél : 213 (0) [illegible] / 213 (0) [illegible] - Fax : 213 (0) [illegible]
E-mail : [illegible]

ANEP N° 21 16 008 541 -2021-05-09 الشروق

الجمهورية الجزائرية الديمقراطية الشعبية
وزارة الصناعة والمناجم
[illegible]
[illegible]
المقر الاجتماعي: المنطقة الصناعية [illegible] ص ب رقم 06 ـ البليدة
رأس المال الاجتماعي 3.800.000.000.00 دج
رقم السجل التجاري: 14 09/00-0049424B
رقم الجبائي: 001415004942439

الإعلان عن تمديد آجال المناقصة المحدودة رقم 2021/01

[illegible] رقم 06 البليدة، كافة المتعهدين المعنيين بإعلان المناقصة المحدودة رقم 2021/01 والمتضمنة تدعيم [illegible] 2 [illegible] والمنشورة في جريدتي والشروق و«Le soir d'Algérie» بتاريخ 2021/04/08 [illegible] يوم 2021/05/09، قد تم تمديده بثلاثون (30) يوم
ونظرا [illegible] فتح الأظرفة يكون في نفس اليوم الموافق لآخر أجل لإيداع العروض يوم 2021/06/07 وعلى الساعة 10 صباحا.
المتعهدون مدعوون للحضور.

ANEP N° 21 16 101 204 -2021-05-09 الشروق

رزيقة فرحان تفتح النار على المنتجين من تونس وتوضح أسباب غيابها:

المحاباة تعوض "الكاستينغ" وتم إقصائي لأسباب جهوية

تلقت الممثلة الجزائرية المغتربة، رزيقة فرحان، الإشادة في المسلسل التونسي «الحرقة»، حيث وصف العمل بأفضل إنتاج درامي للسنة في تونس، وتصدر لأسابيع «تراند» على المواقع الاجتماعية نتيجة معالجته لإشكالية الهجرة غير الشرعية، التي يعاني منها شباب المغرب العربي، وتساءل جمهور الفنانة عن أسباب انسحابها من الشاشة الجزائرية مؤخرا.

محمود بن شعبان

عن هذه الأسباب، تحدثت الفنانة في اتصال مع «الشروق»، حيث أبدت الممثلة الجزائرية المغتربة استياءها من تصرفات بعض المنتجين والمخرجين القائمين على مختلف الأعمال الدرامية في الجزائر، في السنوات الأخيرة، الذين ينتهجون سياسة المحاباة في توزيع الأدوار.

وأشارت رزيقة فرحان أن مشاركاتها المتكررة في الأعمال التونسية مؤخرا لم تكن يوما عائقا أمام ظهورها في المسلسلات الجزائرية، على عكس ما تداوله بعض القائمين على الأعمال الجزائرية، حيث كشفت أنها تعرضت في العديد من المرات إلى الاستبعاد المتعمد نتيجة «لكنتها»، التي يعتبرونها غير ملائمة للأدوار الدرامية، مستغربة من ذلك، خاصة وأن العديد من الأعمال الجزائرية منذ القديم قد ضمت مختلف الفنانين والممثلين من مختلف الولايات الذين ظهروا بلكنتهم الأصلية، بالإضافة إلى أن الموضوع لم يكن يوما عائقا أمامها بحكم مشاركاتها السابقة في العديد من الأعمال الدرامية، على غرار مسلسل «قلوب في صراع» و«الامتحان الصعب» للمخرج نزيم قايدي، مؤكدة على وجوب تقييم الممثل حسب أدائه والابتعاد عن الجهوية في انتقاء الفنانين.

كما أبدت الممثلة رزيقة فرحان استياءها من ظاهرة المحاباة في توزيع الأدوار، التي أدت إلى تغييب العديد من الأسماء اللامعة في مجال التمثيل بالجزائر، مؤكدة أن كلمة «كاستينغ» أصبحت رمزية في الأعمال الجزائرية نتيجة إسنادها إلى أشخاص غير أكفاء يتعمدون استقدام معارفهم لأداء الأدوار على حساب الممثلين الحقيقيين والمحترفين، كما أكدت رزيقة فرحان في حديثها، سياسة «الاستسهال» التي ينتهجها بعض المنتجين لغرض توفير المصاريف، مشيرة إلى أنها تفاجأت في وقت سابق من الاستغناء عن خدماتها في مسلسل «أولاد الحلال»، بمجرد طلبها تذكرة سفرها من فرنسا إلى الجزائر، معتبرة ذلك التصرف إجحافا في حق الفنان المطالب بأدنى حقوقه، رغم تقديمه للكثير من التنازلات واستعمال إمكانياته الشخصية من ملابس وسيارة وغيرها في سبيل إنجاح الأعمال التي يشارك فيها.

ورغم تواجدها في تونس في الآونة الأخيرة، لم تسلم رزيقة فرحان من تلك التصرفات، حيث أشارت أن اسمها كان مقترحا من قبل زملائها التونسيين في العديد من الأعمال الجزائرية المشتركة التي صورت بتونس مؤخرا، إلا أن القائمين عليها فضلوا استقدام ممثلات أخريات من خارج الأراضي التونسية بدلا عنها.. وهو ما تعتبره استبعادا متعمدا لم تجد له تفسيرا، بالرغم من التزامها واحترافيتها منذ بداياتها، مؤكدة أنها «لم ولن ترفض العمل لصالح الدراما الجزائرية التي كونتها وصنعت اسمها وطنيا قبل اتجاهها إلى الخارج».

للتذكير، فإن الممثلة الجزائرية رزيقة فرحان تشارك حاليا في المسلسل التونسي «الحرقة» للمخرج الأسعد الوسلاتي، الذي حقق نجاحا كبيرا نتيجة معالجته قضية الهجرة غير الشرعية، وإبراز مخاطر الرحلة في البحر، كما يسلط الضوء على معاناة المهاجرين من المفقودين في البحر والناجين في مراكز الحجز بعد وصولهم إلى إيطاليا في قالب درامي اجتماعي من 20 حلقة، يعرض على التلفزيون الرسمي التونسي.

علي يماني.. الفنان الذي نحت ديكور "قصر دحمانوس"

مشاركتي في "عاشور العاشر" منحتني فرصة إبراز مواهبي

■ الاستعانة بالأجانب في ترميم آثار الجزائر استنزاف لأموال الدولة وإهانة للفنان الجزائري

زهيـــة.م

شدت انتباه الجمهور التحف الفنية التي كانت تزين قصر دحمانوس في سلسلة عاشور العاشر، التي قدمت إضافة للفضاء الذي دارت فيه الأحداث. هذه التحف وقعها الفنان الشاب علي يماني، الذي يتحدث عن بصمته في هذا العمل، التي قال إنها فرصة منحها له المخرج جعفر قاسم لإبراز مواهبه. كما تحدث الفنان الشاب أيضا عن مشاريعه القادمة وكذا رأيه في منح مشاريع الترميم للخبرات الأجنبية التي اعتبرها هدرا للمال العام وإهانة للفنان الجزائري.

□□ شاركت بأعمالك في سلسلة عاشور العاشر التي تبث حاليا على التلفزيون الجزائري ماذا أضافت لك هذه التجربة؟

■ مشاركتي في إنجاز ديكور مسلسل عاشور العاشر كانت بمثابة فرصة لإبراز مواهبي الفنية وقدراتي الإبداعية. فمن خلال هذه التجربة القيمة استطعت إيجاد الفضاء والجو المناسب لتجسيد أفكاري الفنية التي من خلالها تم خلق رؤية جديدة لأهمية فن النحت في الديكور السينمائي.

□□ في الآونة الأخيرة قامت عدة مناطق من الوطن بتنصيب منحوتات ومجسمات لشخصيات طالها الانتقاد لعدم استجابتها للمعايير العالمية ماذاينقصنا برأيك في الجزائر لإدراك هذه المعايير؟

■ للأسف، بعض المنحوتات التي أنجزت في الآونة الأخيرة أعطت نظرة مشوهة عن حقيقة الفن في الجزائر، بحيث إن هذه الإنجازات لا تعكس صورة الفنان الحقيقي، وهذا راجع لغياب النقد الفني في انتقاد مثل هذه الأعمال الفنية، وأيضا عدم الرقابة من طرف المسؤولين القائمين على هذه المشاريع، وكذلك عدم اختيار الكفاءات الفنية المؤهلة لإنجاز هذه المنحوتات، بحيث يتم منح هذا النوع من المشاريع لذوي المحسوبية.

الجزائر تزخر بالكفاءات والمهارات الفنية، لكن هناك سوء تسيير في عدم استغلال هذه الطاقات لإنجاز هذه المهام، وأيضا عدم منح الفرص لاكتشاف المواهب والقدرات الاحترافية للفنانين الجزائريين الحقيقيين.

□□ قبل عاشور العاشر هل سبق أن شاركت في أعمال سينمائية أو تلفزيونية؟

■ كانت لي بعض المشاركات البسيطة من قبل، لكن أعتبر أن مشاركتي في مسلسل عاشور العاشر كانت الأفضل.

□□ يعاني السوق الفني في الجزائر بما في ذلك النحت والفن التشكيلي من غياب فضاء للتسويق وبيع الأعمال كفان شاب ماذا تقترح لتجاوز هذه العقبة؟

■ لأجل خلق سوق فن في الجزائر يجب الترويج الإعلامي للفن التشكيلي والتوعية الإعلامية بأهمية دور الفن في توعية المجتمع والارتقاء بالذوق الفني وتشجيع الفنان، من خلال اقتناء أعماله من قبل قطاعات الدولة، إضافة إلى فتح أروقة للفنون والمعارض التجارية التي من خلالها يمكن تحقيق التسويق لأعمال الفن التشكيلي، وكذا دعم الفنان من طرف قطاع الثقافة للمشاركة في السوق الفني الدولي والترويج للفن التشكيلي الجزائري عالميا.

□□ يتم عادة في أعمال الترميم الاتجاه إلى الخبرات الأجنبية هل أنت مع أو ضد هذا الاتجاه ولماذا؟

■ بالنسبة لأعمال الترميم، أرى بأن القدرات والكفاءات الجزائرية أهل لإجراء هذه العمليات. إن الاستعانة بالخبرات الأجنبية في ترميم الأعمال أو تجسيدها هو استنزاف لأموال الدولة من خلال تضخيم الفواتير. كما يعتبر هذا إهانة للفنان الجزائري.

□□ ما هي مشاريعك المستقبلية وهل ستخوض تجربة أخرى بعد عاشور العاشر سواء تلفزيونيا أم سينمائيا؟

■ بالنسبة لمشاريعي المستقبلية هناك أفكار قيد التنفيذ وهي: التحضير لمعارض فنية فردية والتركيز على تطوير قناتي التعليمية على اليوتوب **yamani ali**

حتى يتسنى للموهوبين في مجال الفن التشكيلي الاستفادة من خبرتي المتواضعة في غياب المرافق التعليمية المتخصصة في مجال الفن التشكيلي وتحقيق الترويج الإعلامي للفن الجزائري من خلال عرض أعمالي على قناتي في اليوتوب ومواقع التواصل الاجتماعي، كما أطمح إلى فتح ورشتي الخاصة لإنجاز أعمال فنية قيمة.

نقل صالح أوقروت على متن طائرة خاصة إلى فرنسا

نقل، صباح أمس، الفنان صالح اوقروت على متن طائرة خاصة إلى فرنسا لمباشرة العلاج.

وجاء نقل صويلح إلى فرنسا بعد تدخل الرئيس تبون وتكليف وزير الصحة بالتكفل بحالة الفنان الذي يعاني من ثلاثة أورام سرطانية في الصدر والبطن والرأس، حسب ما سبق أن صرح به ابن زوجته «إبراهيم إربن».

القرار اتخذ عن طريق الصندوق الوطني للضمان الاجتماعي «الكناس» الذي قام بتحضير ملف الفنان بعدما أبدى وزير العمل استعداده بتسهيل نقل الفنان إلى الخارج في حالة رأت وزارة الصحة ضرورة ذلك.

ويأتي قرار نقل صالح اوقروت للعلاج في الخارج على خلفية الهبة التضامنية الرسمية والشعبية مع تطورات حالته الصحية منذ الإعلان عن خبر إصابته بثلاثة أورام سرطانية في أماكن مختلفة من جسده.

■ زهية. م

نوستالجيا في أسماء وأعمال الزمن الجميل

محمد بودية.. المسرحي الذي اغتاله الموساد

زهيـــة.م

يعتبر محمد بودية واحدا من الأسماء المسرحية، التي مزجت النضال السياسي بالالتزام الفني، في سبيل القضية الوطنية. ولد في 24 فيفري من عام 1932 بأعالي العاصمة. تأثر بالتيار الوطني في وقت مبكر، وامتزج التزامه الوطني المبكر بحبه للمسرح، فالتحق بالمركز الجهوي للفنون الدرامية عام 1954 فمارس المسرح تزامنا مع التحاقه بالمنظمة المدنية لجبهة التحرير بالجزائر، عام1955، قبل أن يُصبح عضواً دائماً في فدرالية فرنسا لجبهة التحرير الوطني، حيث مارس مهمات نضالية عديدة في باريس ومرسيليا سنة 1957، وشارك في عدة عمليات فدائية جُرح في إحداها، وكانت أكثر عملياته شهرة هي تفجير لأنابيب النفط في مرسيليا (25 أوت 1958) واعتقل على إثرها وأدين بالحبس 20 عاماً.

أسّس بودية فرقة مسرحية في سجنه بباريس، قبل أن ينجح في الهرب عام 1961، ويلجأ إلى تونس، وهناك انتسب لفرقة جبهة التحرير الوطني.

في جانفي 1963 أصبح بودية متصرفا إداريا بالمسرح الوطني الجزائري، وكان من الموقعين على البيان التأسيسي الشهير، أسس بودية جريدتي «نوفمبر» و«الجزائر هذا المساء»، قبل أن يتولى إدارة معهد الفنون الدرامية ببرج الكيفان.

ساهم بودية في تكوين جيل من المسرحيين في أواسط خمسينيات القرن الماضي، كما قدم أسهم في تجنيد عدة فنانين لصالح القضية الجزائرية حيث قاد بودية الفرقة الفنية لجبهة التحرير الوطني.

التزم محمد بودية بالنضال في القضية الفلسطينية التي تعلق بها وأخلص لها إخلاصه للقضية الجزائرية اغتالته أيادي الموساد الإسرائيلي عن طريق تفجير سيارته في باريس في 28 جوان 1973.

ورحل شهيدا بعد مسار حافل زاوج فيه بودية بين النضال السياسي والالتزام الفني.

سالفي:

■ ياسمين عماري: أبدعت في مشهد الاختطاف ومشهد أم تلقت خبر رحيل ابنها. إحساس مشاعر تقمص حقيقي للشخصية والدور.. برافو.

■ سارة لعلامة: أريد أن يشاركني محرز البطولة.. ها طفلة محرز ضربة واحدة، العبي قبل في القسم الأول ومن بعد حوسي على الاحتراف.

■ قصي خولي: فنان كبير.. دورك في عشرين عرشين إبداع حقيقي مبروك يا نجم.

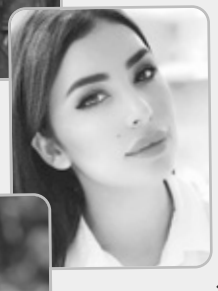

■ مروة بوشوشة: الكف الذي تلقيته من إلياس قسنطيني كان حقيقيا. تستاهلي طريحة ماشي كف برك شهر وأحنا نعانوا معاك.

■ أمال بشوشة: في مشهد واحد جمعت بين الحزن والفرح وأشعلت مواقع التواصل. لقب النجمة يليق بك عن جدارة واستحقاق.

"من أدخله بطنُه النارَ فأبعده الله"

من الكلمات الرّائقة التي تستحقّ أن تُنصب منارة على طريق إصلاح الأمّة، كلمةٌ عميقة يرُدّ فيها الشّيخ محمّد الغزالي -طيّب الله ثراه- على أولئك الذين فهموا الزّهد فهما قاصرا، وظنّوه تنازلا عن الحقوق وإيثارا للفقر على الغنى والجوع على الشّبع، حيث يقول الشيخ: "سيُقنعونك بأنّ الفقر ليس عيبا، وأن الله يحب الفقراء أكثر، وأنّ النبي -عليه الصلاة والسلام- كان فقيرا، وأنّ القناعة كنز لا يفنى، وأنّ الزّهد فضيلة، وأنّ الطمع رذيلة، وأنّ الطّيبة هي رأسمال الفقراء، وأنّ الأغنياء هم محض مصاصي دماء.. نوع جميل من المخدّرات، ستجعلك تستمتع بفقرك، تستلذ بحاجتك، ترضى بضعفك وقلة حيلتك...".

• سلطان بركاني

يتابع الشّيخ الغزالي قائلا: "لن يحدثك أحد عن عثمان وجيش العسرة، ولا عن طلحة وسخائه، ولا عن الزبير وعقاراته، ولا عن ابن عوف وتجارته، ولا عن ابن أبي وقاص وصدقاته، رضوان الله عليهم أجمعين.. لن يحدثك أحد عن استعاذة سيدنا محمد -صلوات الله وسلامه عليه- من الكفر والفقر، ولا أنّ اليد العليا خير من اليد السفلى، ولا أنّ المؤمن القوي خير عند الله من المؤمن الضّعيف.. بل سيقولون لك إنه لا بأس في أن تكون فقيرا، ضعيفا، محتاجا؛ فحينها لن تَسأل، لن تنتقل إلى مرحلة تطالب فيها بأكثر من قوت يومك، لتتساءل فيها عن الظلم، عن الانبطاح، عن الاستضعاف، فحينها ستصبح مزعجا، متطفلا، متجاوزا لمكانتك، حينها ستفكر، ستخطط، ستعمل، وربما - لا سمح الله- ستنتصر!...".

كثيرا ما يستدلّ أولئك الذين ينظرون إلى الفقر على أنّه فضيلة، بسيرة النبيّ -صلّى الله عليه وسلّم- الذي عاش فقيرا، وكابد الجوعَ في مراحل من مسيرته، ومات فقيرا، وينسون أنّ الله اختار لنبيّه ذلك وارتضاه له خاصّة لحكمة بالغة، في بيئة كانت تجعل المال عنوانا للسّيادة؛ حتّى لا يجدَ الطّاعنون مدخلا للطّعن في أحقية دعوته؛ فلو كان النبيّ محمّد -عليه السّلام- غنيا، لقال القائلون إنّما يتبعه النّاس طمعا في ماله.

لوكان الفقر هو الأفضل للمسلم، لرغّب النبيّ -صلّى الله عليه وسلّم- أمّته في قلّة ذات اليد وزهّدهم من جمع الأموال، لكنّ الواقع أنّه كان يرغّب أصحابه في كسب المال ليس لغرض الكسب، إنّما للاستغناء عن النّاس وإظهار نعمة الله وشكره وخدمة دينه ومواساة عباده، وقد ثبت عنه أنّه بعث يوما إلى عمرو بن العاص يطلبه، فلمّا أتاه قال له: "يا عمرو، إني أريد أن أبعثك على جيش فيُغنمك الله، وأرغب لك رغبة من المال صالحة"، قال عمرو بن العاص: إني لم أسلم رغبة في المال، إنّما أسلمت رغبة في الإسلام فأكون مع رسول الله صلى الله عليه وسلم، فقال النبيّ صلّى الله عليه وسلّم: "يا عمرو، نِعم المال الصّالح للمرء الصّالح"؛ فالمال في اليد الأمينة التي تبذله في الحلال وفي الإصلاح، نِعم العطية هو، بل إنّ المصطفى -صلّى الله عليه وسلّم- جعل المال الصّالح ممّا ينبغي أن يُغبط عليه الرّجل الصّالح العاقل، فقال: "لا حسد إلا على اثنتين: رجلٌ آتاه الله مالًا فهو ينفق منه آناءَ الليل وآناءَ النهار، ورجلٌ آتاه اللهُ القرآن فهو يقوم به آناءَ الليلِ وآناءَ النهار" (رواه أحمد)، ووصفه بأنّه نِعم الصّاحب ونِعم المعين للمسلم الذي ينفقه في مصارفه المشروعة، فقال: "إنَّ هذا المالَ خضِرةٌ حلوَة، ونِعمَ صاحب المسلم هُو؛ لمن أعطاه المسكيَن واليتيمَ وابنَ السبيل، فمن أخذه بحقّه ووضعه في حقّه فنِعم المعونةُ هُو، ومن أخذه بغير حقّه، كان كالذي يأكل ولا يشبع، ويكونُ عليه شهيدًا يوم القيامة" (صحيح الجامع).

حتّى الأحاديث التي تحضّ على الزّهد في الدّنيا ومتاعها، فهي إنّما تحذّر من تعلّق القلب بالمال حتى يملك على العبد جوانحه ويستغرق همّه وتفكيره، ويصبح جمعه غاية وهدفا، ويتحوّل من خادم إلي سيّد، ويسلّطه كاسبه على الشّهوات ويتوسّع به في الملذّات توسعا يشغله عن الدّار الباقية ويطغيه، ويحمله على قطيعة رحمه وإساءة جواره وعلى ظلم عباد الله.. أمّا إذا كسَب العبدُ المال من حلّه وأنفقه في حلّه، وآتى منه الفقراء والمساكين واليتامى، ووصل به رحمه وخدم به دينه، وجعله في يده ولم يسمح له بالولوج إلى قلبه؛ فنِعم المعين هو على صلاح الدّنيا والآخرة، ولذلك لمّا سئل الإمام أحمد رحمه الله: رجل عنده ألف درهم أ يكون زاهدا؟ قال: "إذا لم يفرح بزيادتها، ولم يحزن على نُقصانها فهو زاهد".

في شهر رمضان نجوع طوعا، ونمسك عن المآكل والمشارب والشّهوات من طلوع الفجر إلى غروب الشّمس، لنوطّن أنفسنا على أنّ الواحد منّا يمكن أن يزهد في الدّنيا مهما تلألأت أمام ناظريه، ومهما كانت مبذولة بين يديه، ليعلّم نفسه أنّه لم يُخلق ليكون عبدا للدّينار والخميصة والمطعم والمشرب، إنّما خلق ليستعبد كلّ هذا، فيأكل ويشرب ويلبس باعتدال، ويمنع نفسه ما تهوى وتريد في الوقت الذي يريد، ويعلّم نفسه أنّ البطن ليس غاية ولا قبلة، وأنّ لا يقبل ولا يرضى أبدا أن يعصي الله ويعادي ويخاصم لأجل أن يملأ بطنه.. وفي هذا المعنى روي عن علي بن أبي طالب -رضي الله عنه- أنّه أكل من تمر دقل (تمر رديء)، ثم شرب عليه الماء، وضرب بيده على بطنه وقال: "من أدخله بطنُه النّار فأبعده الله".

دوحة القرآن

أخِلاّء يمكن أن تندم على صحبتهم

((وَيَوْمَ يَعَضُّ الظَّالِمُ عَلَى يَدَيْهِ يَقُولُ يَا لَيْتَنِي اتَّخَذْتُ مَعَ الرَّسُولِ سَبِيلًا × يَا وَيْلَتَى لَيْتَنِي لَمْ أَتَّخِذْ فُلَانًا خَلِيلًا)): من الذي تتخذه خليلاً؟ من الذي يأخذ وقتك باستمرار وتسلّم له قلبك وفكرك؟ وهل ستأتي يوم القيامة فرحاً بالوقت الذي ضاع معه والتأثر الذي جرى منه وبسببه فيك؟

قد يكون خليلُك تلفازا تتابع ما يبثّه من مسلسلات وأفلام، بغثّها وثمينها، للترفيه والتسلية فقط.. وقد يكون موقع تواصل اجتماعي يضيع فيه جزء كبير من عمرك ويغرس فيك تشتتاً عن هدفك وعناية بلغو الكلام وتوافه الأمور.. قد يكون مؤثراً تسمع منه كل الذي يقوله بالتسليم والقبول وهو يدس السم في العسل ولا يدري أتباعه أنه يبعدهم عن دين الله ويبغضه في قلوبهم شيئاً فشيئا.. قد يكون زميلاً في الجامعة أو المدرسة تراه متفوقاً عليك اجتماعياً فتحاول تقليده في أسلوب الكلام والمشي والتعامل مع الأشخاص من دون وعي حتى تأخذ منه فكره وشكوكه وشبهاته وانهزاميته.. قد يكون الذي اتخذته خليلاً وسُرق منك عمرك تطبيقا أو لعبة فيديو أو مجموعة على وسائل التواصل، وقد لا تشعر بوعي أنها لك خليلٌ فعلاً، لكنها مع الوقت وكل يوم تسرق من قلبك وتتسلل إلى فكرك وتبدُل في مشاعرك بل وتغير لغتك وردود أفعالك...

فاحذر.. احذر أن تأتي يوم القيامة نادماً على صحبة أي شيء أو أي أحد أبعدك عن درب الرسول -صلّى الله عليه وسلّم- وطريقه.. فالرحلة طويلة والله المستعان. (تسنيم راجح).

في مواجهة العلمانية والإلحاد

قيود الشهوة!

إذا سألتهم منتجي الأفلام والمقاطع: لماذا تكتبون على بعض المواد المرئية مثل الأفلام أو المسلسلات وغيرها "+18" أو "+15"؟ يجيبون: لأنّها لا تناسب من هم دون تلك الأعمار.. تسألهم: ما أدراكم أنّها لا تناسب تلك الفئات العمريّة؟ ولماذا لا تتركون لهم حريّة اختيار ما يشاهدونه دون وصاية؟ يجيبون: لأنّ الدراسات والأبحاث العلميّة والنفسيّة والتربويّة أثبتت عدم صلاحيّة تلك المواد لتلك الفئة، وربّما تسبب لها أضرارًا نفسيّة.

حسنًا: إذا كنتم أنتم البشر بحثتم ودرستم ثم اكتشفتم ما يصلح وما لا يصلح لفئة أخرى من البشر، فهل يجوز لنا أن نتهمكم بالجهل والتخلّف والرجعيّة والوصاية على الخلق لتحدّدوا لهم ما يصلح وما لا يصلح، كما تفعلون مع من يتبع أوامر خالقه العليم الخبير بما يصلح للبشر؟ وهل يجوز أن نرفض دراساتكم وأبحاثكم لأنّها لا تناسب عقولنا كما تفعلون مع أوامر خالقكم؟ وهل إذا أثبتت دراسات أخرى عكس ما تقولونه هل ستأخذون بها؟

الحقيقة: أرباب الشهوات والانحراف وعشّاق الدعارة والانفلات الجنسي والفكري يحاربون الله وأوامره لا لتحرير الإنسان من قيود الدين -زعموا- إنّما لتقييده بقيود الشهوة التي تجعلهم يتحكّمون به تحكّمًا كاملًا، وحتّى تلك العبارات (+18) التي يضعونها فهم يعلمون أنّها تزيد الرّغبة والإقبال وليس أكثر!

دلائل الخيرات

بطاقة الانتعاش والهمّة!

يستحب للصائم أن يقول بعد إفطاره: "ذَهَبَ الظمأُ وَابْتَلَّتِ الْعُرُوقُ، وَثَبَتَ الْأَجْرُ إِنْ شَاءَ اللَّهُ".. ضعها دائما نصب عينيك؛ تحفزك، تصبرك، بل تنعشك:

• قبل وضوئك وذهابك للصلاة: تذكر زوال التعب وبقاء الأجر بإذن الله.

• عند أمرك بالمعروف ونهيك عن المنكر وتعرضك للأذى والنصب، والتعرض لضريبة نصرة الدين: ردد في نفسك: سيزول التعب ويبقى الأجر بإذن الله.

• عند ملاقاة إساءة الأصدقاء ومكر الأعداء وأذى الأقرباء: اصبر وتحمل واحتسب، بل ابتسم متمتما: سيزول الألم ويبقى الأجر والأمل، بإذن الله.

• عند معالجة ألم ترك الشهوة المحرمة وتعب مقاومة الحرام، صبّر نفسك بحقيقة قصر الدنيا وديمومة الآخرة وبقاعدة:

• "يزول التّرح ويبقى الفرح ويرصد الأجر بإذن الله.

• عند شعورك بالوحشة والغربة بين بعضهم لارتدائك الحجاب الشرعي وتقديمك رضا الله على هوى النفوس: بشري نفسك وشدي عزمك بأن الوحشة ستزول والأنس بالأخيار والأبرار غدا سيطول، وسيندم الشامتون ويسعد الملتزمون، ويزول التعب ويبقى الأجر والطرب، بإذن الله. (أيمن خليل البلوي).

رياض القلوب

المهمّ ألاَّ ينساك الله ولا تنساه

يحدث أن نحسّ في بعض الأحيان أنّ أصحابنا نسوا أن يدعونا إلى وليمة أو خرجة، وأنّنا أصبحنا خارج نطاق تغطيتهم!

وهذا الشّعور طبيعيّ لنا نحن البشر، لأنّنا نريد أن تكون لنا مكانتنا عند من هم حولنا.. لكنّ هناك في الحقيقة ما هو أهمّ من هذا، وربّما ننساه!

هذا حدير، رجل قدم مع وفد اليمن على النبيّ -صلى الله عليه وسلم- فلما وصل الوفد قالوا لحدير: أنت أصغرنا، فامكث في الخارج مع الإبل والأغراض لتحرسها، ودخل الرّجال على الرسول وبايعوه وبلّغوه أن حُديرا يبايعه وهو في الخارج.. وبعد انتهاء اللقاء مع النبيّ -عليه الصّلاة والسّلام- أعطاهم هدايا أخذوها ونسوا حُديرا، وقفلوا راجعين إلى بلادهم معهم هداياهم. لم يسأل حدير عن هديته ولم يُبد أيّ امتعاض.. وبينما هم في الطّريق إذ بأحدهم يجري خلفهم وهو يسأل: أفيكم حُديرٌ؟ قالوا: نعم. قال: أين هو؟ قال حُدير: أنا. قال الرجل: إن رسول الله -صلى الله عليه وسلم- أرسل إليك هديتك. قام حُدير: كيف؟ قال الرّجل: إن رسول الله -صلى الله عليه وسلم- قال: أتاني جبريل وقال: إن الله يخبرك ألا تنسى حُديرا. فرح حدير وما كان منه إلا أن قال: "اللهمّ كما لم تنس حُديراً فاجعل حُديرَ لا ينساك".

إن الله يعلم ما في قلوبنا، ألا يكفينا أن يكون الله أنيسنا دوناً عن الخلق كلهم: ((أليس الله بكافٍ عبدَه)).

دوحة الأدب والشّعر

الزم طاعة الله ولا تحقد على أحد

على ربٍّ توكّل كلّ حينٍ ○○
فعند اللهِ ما خابَ الرّجاءُ
ولا تعص الإله غداةَ يومٍ ○○
فإنّ اللهَ يُرضيهِ الدّعاءُ
إذا مادامَ حقدُ النّاسِ فينا ○○
فلا صيفٌ يحلُّ ولا شتاءُ
ولا شمسٌ تسطعُ في سماءٍ ○○
ولا الأقمارُ يكسوها الضّياءُ
أما تدري بأنّ الخيرَ فينا ○○
وأمّةُ أحمدٍ فيها السّخاءُ
أرى الإسلامَ ديناً أو يقيناً ○○
ولولا الدّينُ قد حلّ الفناءُ
فلا تعجبْ لأمرِ اللهِ يوماً ○○
فإنّ اللهَ يفعلُ ما يشاءُ
يميتُ الناسَ يفنيهم جميعاً ○○
وما للموتِ طبٌّ أو دواءُ
وإنّ النفسَ تأمرنا بسوءٍ ○○
وأمرُ النفسِ كم فيه الدّهاءُ
إذا أمّارةُ السوءِ استقامت ○○
فقلبُ المرءِ يأتيهِ الضّياءُ.

• (حسين المحمد)

على طريق الدّعوة

دواء التعصّب للجماعات والطّوائف

عندما برئ النبيّ -عليه الصلاة والسلام- من صنيع خالد بن الوليد -رضي الله عنه- في بني جذيمة، قال: "اللَّهُمَّ إِنِّي أَبْرَأُ إِلَيْكَ مِمَّا صَنَعَ خَالِدٌ، مرّتين"، ولم يقل: "اللهم إني أبرأ إليك من خالد"، أو قال: "اللهم إني أبرأ إليك من أفعال خالد"، أو سحب منه لقب سيف الله المسلول، بل اقتصرت براءته -عليه الصلاة والسلام- من فعل واحد، مع الاحتفاظ لخالد -رضي الله عنه- بمكانته.

داؤنا المزمن أنّنا نُسقط الأشخاص أو الجماعات جملة أو نرفعها جملة، فبكلمة واحدة يخطئ فيها شخص نجعل إبليس أفضل منه، وبخطأ واحد ترتكبه جماعة تصبح عدوّنا الأول، والعكس صحيح أيضا على مبدأ قول الشاعر:

وعين الرضا عن كل عيب كليلة × ولكن عينَ السخط تبدي المساوئا.

من الأمثلة على ذلك أنّ أحد الدعاة المشهورين، عندما يتحدّث عن مخالفات الجماعات الأخرى يكون شديدًا متينًا حادًّا على مبدأ "لا تراجع ولا استسلام"! لكنّه عندما يتحدّث عن أخطاء جماعته التي تقع في أخطاء أفدح من أخطاء الجماعات الأخرى، يكون ليّنًا سهلا على مبدأ "أرجوكم لا تفعلوا هذا مرّة أخرى".

الحقيقة أنّ بعض الدّعاة، قد ينتقد جماعته كي لا يُقال له: لماذا لا تنتقد جماعتك؟ لا لقناعته بخطأ جماعته، بدليل أنّه التمس لها الأعذار في طوام كثيرة ارتكبتها.

علاج داء التعصّب والتحزّب أخبرنا به الرسول عليه الصلاة والسلام حينما قال: "تركتُ فيكم أَمْرَيْنِ لن تَضِلُّوا ما تَمَسَّكْتُمْ بهما: كتابَ اللهِ وسُنَّةَ نبيِّهِ صلَّى اللهُ عليهِ وسلَّمَ"، ومن يطلب العلاج في غيرهما سيضلّ بلا شكّ.

رمضان شهر الطهر والتقى

ها هي الأيام الباقيات من شهر رمضان التي جمّل الله بها جيد الزمان وفيها الفوائد الحسان، تنسحب تباعا من بين أيدينا.. في أعقاب أيام اجتذبنا فيها إلى بيوت الرحمن راغبين ذاكرين شاكرين، في صورة مشرقة مقرونة بالانضباط الصحي الذي تحلى به المصلون في صلواتهم الجماعية.. وفي إثر ليال عمرت بتلاوة كلام الله وأحييت ببدائع المناجاة والدعوات التي رفعها المؤمنون والمؤمنات راجين المولى سبحانه أن يرفع عن الأمة الإسلامية والإنسانية قاطبة هذا الوباء الذي أجبرهم على التباعد وأبعد الأهل والخلان وذوي القربى والجيران بعضهم عن بعض.

● عبد الرحمن بن محمد النذير/زاوية الشيخ العموري

غني عن البيان، أن الله -جل جلاله- قد اختص أيام رمضان بخصائص لم تحظ بها أيام أخر، فهذا الشّهر يعود كلّ عام ليذكّر بدروس بعيدة المدى في مدلولاتها ومعانيها، يحتاج المسلم ليقف معها وقفات جادّة، ومن ذلك أنّ رمضان يعود ليصفي ويطهر النفس الإنسانية معنويا وماديا، ليَصحّ البدن وتسمو الرّوح في علياء معارج الرحمن.

فإذا كان الصوم في مختلف الأديان ظاهرة طبيعية، فإن الشريعة الإسلامية أقرته فريضة من الفرائض على نحو أكثر تناسقا وعمقا، إن كان ذلك من حيث الأجر والثواب المكفول للصّائم، أو من حيث السّماحة التي يعنى بها العاجز أو المعذور الذي تعتريه أعراض مختلفة، كمرض أو سفر أو غيرها من الأعذار المرعية والمعلومة.

إنّنا ندرك جوهر رمضان حين نقف كل عام لنجدد خلايا الروح والنفس والعقل لتأخذ مسارها نحو الكمال في مدارج الطهر والتقى، كما نجدد فيه خلايا الجسم بالتحرر من قيود المشارب والأطعمة والشهوات، لتسمو الروح وتزداد صفاءً وتتخلّص من تراكمات العام كله، وتتأهب النفوس والقلوب والعقول بعد ذلك لاستقبال عام جديد بطاقة إيمانية يكون بها الإنسان أكثر إنسانية وأعمق إيمانا بربه.

المسلم أثناء صومه مهما اختلى عن الأعين المبصرة، فإنّه يظلّ ملتزما بما عقد عليه العزم بالإيمان الغيبي وعاهد عليه خالقة بالتحلي بالأخلاق وحسن المعاملة والصبر والمصابرة، ينازع نفسه ويحرص على ألا يقع في مخالفة وهو يتذكر قول الله تعالى: ((ونحن أقرب إليه من حبل الوريد))، فيتأدب بآداب فريضة الصوم ويلتزم بحدوده، وبذلك يقوّي إرادته ويوثّق صلة قلبه وضميره بربه.

في هذه المحطة أجد نفسي، بكل تواضع، لا أقف عند التقسيم الذي ذهب إليه أهل العلم والاجتهاد، عندما جعلوا الصوم أقساما ثلاثة: صوم العامّة، وصوم الخاصّة، وصوم خاصّة الخاصّة.. وأعتقد أن كل واجبات الصوم متماسكة، فحق وحقيق على المسلم أن يؤديها جميعا دون تفرقة أو تخصيص ما توفرت له القدرة العقلية والنفسية والإيمانية، وانتفى عنه العذر، فمن كانت له الغلبة باطنيا بالصبر المجرد لقهر الشيطان الذي وسيلته الشهوات بمختلف منافذها، فكل جارحة من جوارحه يكون لها صومها الخاص، كل منها في محيط حركته وعمله. هذه هي حقيقة الصوم، التي ينبغي للأمّة المسلمة أن تهتمّ بها لتعطي الشّهر حقّه وتتلمّس آثاره في تهذيب النفوس والسمو بالأخلاق وتقوية العقيدة والتزام كلمة الحق، (وأعي ما أقول!).. وأعتقد جازما أن هذا الشهر قد اكتسب هذه المنزلة في قلوب المسلمين -واقعا- حتى إنهم يترقبون حلوله كل عام في شوق تظهر آثاره على الوجوه المشرقة بنور الإيمان وفي الإقبال على العبادات تعويدا للنفوس الحائرة على ممارستها بإخلاص للتقرب إلى الله، والمداومة عليها طمعا ورجاء في مغفرة الله ورضوانه.

وحريّ بكلّ مسلم اشتاق لرمضان وفرح بقدومه، أن يظلّ على العهد في العشر الأواخر، متدبرا كلام الله، تدبر فهم واعتبار واتعاظ، ليسبح في عالم الذكر والشكر قريبا من خالقه، خاصة في ليلة القدر، ليلة التقدير والشرف، ليلة الإحسان، ليلة الخير كله، فيها نفحات طوبى لمن تعرّض لها.. لم يحدد الله ميقاتها ولا يومها ولا ساعتها ولا كيفيتها ليكون المسلم بذلك دائم الصلة بخالقه، وأخفى الله أمرها وفي الإخفاء حمل على التحصيل وحث على العمل الباطن والظّاهر.

تلكم هي النقلة الروحية المنشودة؛ فالقلوب مقبلة على ربها بالطهر والتقى، والنفوس متخلصة من أسر المعاصي، فالقوى الحيوانية في الإنسان خاضعة للقوى الروحية، وبالتالي يمكن محاسبة النفس وتصحيح مسارها لتسمو في مدارج السالكين إلى الطهر والتقى.

حري بي في ختام هذه الكلمة أن استحضر صمود إخواننا المقدسيين في القدس الشريف والأقصى المبارك وفي ربوع فلسطين في وجه الانتهاكات والاعتداءات الصهيونية على مقدساتنا الإسلامية لتكريس الأمر الواقع وتقسيم الأقصى زمانيا ومكانيا، والمضي في سياسة تهويد القدس الشريف، بالتزامن مع اتساع دائرة تطبيع الخيانة.. فلله دركم، ولكم الله أيها المقدسيون الصامدون، في القدس الشريف والأقصى المبارك.. لا تتركوا لهم سبيلا وأقيموا صلواتكم في الأقصى خاصة يوم الاثنين القادم 10 ماي الذي يصادف احتفالاتهم بما زعموه يوما لتوحيد القدس.. القدس ستظل العاصمة الأبدية لفلسطين الموحدة وهي الأمانة الخالدة في أعناق المسلمين جميعا، وعلى كاهل الأمة الإسلامية والعربية.. ((ولا تهنوا ولا تحزنوا وأنتم الأعلون إن كنتم مؤمنين)).

العلم والإيمان

صوم رمضان لا يؤثّر على مرضى الربو

أجريت دراسةٌ علميةٌ في مستشفى "حمد" العامّ بالدوحة لدراسة تأثير صيام رمضان على مرضى الربو المسلمين.. حيث دُرست حالة 1950 شخص مريض بالربو ممن دخلوا إلى المستشفى خلال الفترة من عام 2000 إلى عام 2004م، وقورنت الحالات في رمضان بالشهر الذي قبله والشهر الذي يليه لدراسة العلاقة بين الصيام وتأثيره على الجهاز التنفسيّ لمرضى الربو، بغية دراسة العلاقة بين الصوم وتأثيره على الجهاز التنفسيّ لمرضى الربو..

قُسّم المرضى على حسب موعد دخولهم المستشفى لـ 1. أثناء شهر رمضان، 2. قبل رمضان، 3. بعد رمضان.. ثم عقدوا موازنةً بين وظائف التنفس لدى المرضى، فخلصت الدراسة إلى أنه أثناء صيام رمضان لم يتأثر معدل دخول حالات الربو إلى المستشفى، كما أوضحت أنه ليس هناك فرقٌ في الوظائف التنفسيّة بالموازنة بين شهر رمضان والشهر الذي يليه والشهر الذي يسبقه.

في رحاب رمضان

إلى من يخشى أن تكون ليلة القدر قد فاتته !

صحيح أنّ لليلة القدر مكانتها وفضلها الذي لا يمكن أن تصل إليه ليلة أخرى، لكنّ لكلّ منا ليلة قدره التي تصفو في صباحها شمس نفسه، ويلين في مسائها قلبه، ويستشعر قربه من ربه.. ليالينا هي ما يقذفه الله من النور والهداية فينا وعلامة قبولنا أو ردنا.. هي ما يظهر علينا بعد ذلك من صلاح أو فساد أمرنا.. فالمقبولون مستمرون، والمعتوقون موفقون.. وما يفيد المرءَ أن تتحقق في الليلة كل العلامات، وليس له منها في نفسه أي علامة! وما يضره كذلك ألا يرى الليلة ساكنة والشمس صافية، بينما يشعر في قلبه ببرد القبول، وحلاوة الوصول.

ليلة قدرك، هي ما يوفّقك الله إليه من تدارك أمرك، وصلاح قلبك، وتهذيب نفسك؛ إذ كيف يوفقك إليها، ولا يدلك عليه؟!

داوموا على البحث عن ليلة القدر في ليلة رمضان الوترية، وفي وضاءة القلب الربانية، فهناك توجد الليلة. (خالد حمدي).

نوادر وطرائف

معارضة ظريفة بين عالمين !

في حديثه عن أحداث العام 820 هجري، قال ابن العماد الحنبلي في كتابه "شذرات الذهب في أخبار مَن ذهب:

«وفي أواخرها مالت المأذنةُ التي بنُيت على البرج الشمالي بباب زويلة بمصر من جامع المؤيد وكادت تسقط، واشتدّ خوف الناس منها وتحوَّلوا من حواليها، فأمر السلطان بنقضها، فنقضت بالرفق إلى أن أمِنوا شرَّها، فقال ابن حجر العسقلاني:

لجامع مولانا المؤيّد رونقٌ ○○
منارتُه بالحسنِ تزهو وبالزين
تقول وقد مالت عن القصد أمهلوا ○○
فليس على جسمي أضرَّ من العين.

فغضب الشيخ بدر الدين العيني، وظنَّ أن ابن حجر يعرِّض به، فاستعان بالنواجي الأبرص، فنظم له بيتين معرّضاً بابن حجر ونسبهما العيني لنفسه، يقول البيتان:

منارةٌ كعروسِ الحسن إذ جليت ○○
وهدمها بقضاءِ الله والقدر
قالوا أُصيبت بعين قلتُ ذا غلط ○○
ما أوجب الهدم إلا خسّة الحجر.

رياض الأخلاق

ما أروع الإنصاف وأعزّه

قال الشيخ عبد الرحمن المعلمي اليماني: "في الفرق الأخرى أئمة وأكابر إن لم يكونوا أفضل من آبائنا وأشياخنا؛ فلم يكونوا دونهم" (القائد إلى تصحيح العقائد)؛ فما أروع وأجمل هذا الإنصاف الذي تحلّى به هذا العلاّمة السلفيّ، وما أعزّه في زماننا هذا خاصّة في أوساط كثير من السّلفيين الذي يتربّون على أنّ شيوخهم هم الأعلم وأنّ الحقّ لا يخرج عنهم أبدا!

ثمّ انظر إلى إنصاف آخر، حينما قال شيخ الإسلام ابن تيمية -رحمه الله- بعض الشّيعة، ورفض أن يعمّم حكم الكذب عليهم في كلّ ما ينقلون، فقال: "كون الرّجل من الشّيعة لا يُوجب أن يكون كلّ ما رواه كذبًا، بل الاعتبار بميزان العدل" (منهاج السنة النبوية)، وكلامه هنا عن الشيعة الذين يوالون أهل البيت ويفضّلونهم، وليس عن الرّوافض الذين يعتقدون نقصان القرآن، ويكفّرون الصّحابة ويعتقدون ردّتهم!

إنّنا في أمسّ الحاجة لمثل هذا الإنصاف خاصّة في الأوساط الدعوية، وفي محاكمة الدّعاة والعلماء والجماعات، ونحن نرى من اشتدت خصومته مع "الإسلاميين الحركيين"؛ فتحالف مع الظّالمين ومعطّلي الشرائع!!! ونرى من اشتدت خصومته مع السلفيين؛ فتحالف مع قاديروف، ذنب بوتين السفّاح!!! ونرى من اشتدت خصومته مع الإخوان؛ فمجّد القتلة ومستحلّي الدّماء!!! ونرى من اشتدت خصومته مع معارضي التطور الموجّه؛ فتحالف مع الدراونة العشوائيين!!! ونرى من اشتدت خصومته مع من أنكر حق الاختلاف بإطلاق؛ فأنكر الثوابت بإطلاق!!!

■ أبوجرة سلطاني

الإنسان ليس ريشة في مهبّ الرّيح

هناك من يعتقد خطأً أنّ كلّ شيء كتبه القلم وجفّت به الصّحف، وما هو كائن، لا مفرّ منه، والإنسان ريشةٌ في مهبّ الرّيح تفعل بها ما تشاء، فـ«الجبريّة" مثلا يعتقدون أنهم مكرهون على أقوالهم وأفعالهم، فليس لهم أن يتقدّموا عنها ولا أن يتأخّروا. والحقّ ليس كذلك؛ فالإيمان بالقدر لا ينفي عن العبد القدرة والحريّة والإرادة والاختيار والكسب.. وكلّ ما يتعلّق بالتّكليف والعمل والمسؤوليّة والحساب؛ فالإنسان ليس "مسيّرا" تماما لا إرادة له ولا قدرة، وليس "مخيّرا" تماما طليق الإرادة والقدرة يفعل ما يشاء. بل مُيسّر لما خلقه الله له؛ يعمل بالمتاح ويزجر نفسه عن الخوض في القدر والغيب، ويترك التّسويف وقالةَ "لو فعلت كذا لكان كذا". فالغيب مطويٌّ عن خلق الله محجوب عن إدراكهم لا يتغيّر بقوة أحد ولا يتوانى بضعف أحد. وحُكْم الرّبوبيّة لا ينسخ حقّ العبوديّة لأنّ المعبود واحدٌ. روى البخاري ومسلم عن عليّ -رضي الله عنه- قال: كان رسول الله -صلّى الله عليه وسلّم- ذات يوم جالسا وفي يده عود ينكث به، فرفع رأسه فقال: "ما منكم من نفس إلاّ قد عُلم منزلها من الجنّة والنّار". قالوا: يا رسول الله فلمَ نعمل؟ أفلا نتكّل؟ قال: "لا، اعملوا فكلّ ميسَّر لما خلق له".

ظاهر الحُكم من عمل العبد وكدّه واجتهاده وسعيه والله يفعل ما يشاء ويقدّر. فلا أحد يخرج من قدر الله بقوّته، ولا يندّ عن مشيئته بتقديره. والخضر لا يغيّر أقدار الله، ولكنه يخبر عن طلاقة جريانها في ملكه قبل وقوعها. كما يفعل علماء الأرصاد الجويّة. بهذا المعنى برّر الخضر لموسى -عليه السّلام- احتمال عدم قدرته على تحمّل ما سيراه من مشاهد صادمة يحتاج معها إلى صبْر عظيم تكرّر ذكره في هذه الآيات سبع مرّات: "تصبِر، صابرا، صبْرًا، صبْرا، صبْرا، صبْرا، صبْرا"، فكيف يصبر رسول على منكر ظاهر! تراه عيناه بذريعة أنه درْسٌ علميّ للتّدريب على فقه النّوازل وفقه المآل؟ حتّى لو كان قد تلقّى إعذارا مسْبقا بسؤال إنكاريّ: ((وَكَيْفَ تَصْبِرُ عَلَى مَا لَمْ تُحِطْ بِهِ خُبْرًا)) (الكهف: 68)، كأنه يقول له: إنّ ما ستراه عيناك لا يقبلَه قلبك لأنك سترى ما يبدو لك -من ظاهر فعله- منكرًا لا يسكت عنه رسولٌ، وستعْجل عليّ بطرح الأسئلة قبل أوان الكشْف عنها، وسيحرجك صمتي. فأثقل أنواع الصّبر ثلاثة: صبْرُ صاحب شرْعة ومنهاج على سماع فقه غيره أو رؤية تطبيقات من ليس على هدْيه، وصبْر عالم بالحقّ أمام وقائع تبدو منكرة مخالفة لضوابط المصلحة في شريعته، وصبْر داعية مصلح وجد نفسه محكوما بشروط الصّبر أمام مظاهر منكر وتسيّب وحركات فساد وهدم وقتل.. يعين سكوت أهل الحقّ على جريانها واستمرارها.

إذا تواجه ظاهر الفساد مع أحكام الشّريعة لم يكن لمؤمن من عذر سوى المبادرة بتغير المنكر في حدود استطاعته؛ باليد أو باللّسان أو إنكارا بالقلب؛ فشرائع السّماء كلّها تأمر أتباعها بتغيير المنكر إذا ما رأوه، وما أهلك بني إسرائيل سوى سكوتهم عن المنكر، وما لاحقتهم اللّعنة إلاّ لأنّهم كانوا لا يتناهون عن منكر يفعله بعضهم ويسكت عنه آخرون. ومن شروط الخيريّة في الإسلام القيّامُ بواجب الأمر بالمعروف والنّهي عن المنكر، وما كانت أمّة الإسلام خَير أمّة إلاّ بأمرها بالمعروف ونهيها عن المنكر، وقد اشترط الله علينا إحياء هذه العبادة لنستأنف خيريتنا المفقودة، فكيف يسكت موسى -عليه السّلام- ويصبر أمام ما تؤكّد المشاهدة البصريّة أنه شيء نُكُر، وهو من خرج من موطنه قاصدا "مجمع البحريْن" ليتعلّم ما يزيده من ربّه رشدا، فكان لقاؤه بالرّجل الصّالح قدرًا من أقدار الله، وصحبتهما عبادة، وطلب العلم عبادة، والبحث عن الهداية عبادة، وتلمّس سبل الرّشاد عبادة، والصّبر على تكاليف العبادة عبادة.

المرأة المسلمة

أنفقتْ مالها ليصير ابنها عالم الدّنيا

ربيعةَ الرأي بن فروخ، خرج أبوه فروخ مجاهدًا، وربيعةُ ما زال في بطن أمه لم يخرج إلى الحياة بعدُ، وقد ترك أبوه ما يزيد على 30 درهم أوصى زوجته أن تنفق منها على نفسها وابنها وتصونها.

وضعت السيدة الفاضلة العاقلة "سهيلة" حملها بعد رحيل زوجها ببضعة أشهر، فإذا هو غلام مشرق الوجه، وأطلقت عليه اسم "ربيعة"، وظهرت عليه علامات النجابة منذ نعومة أظفاره، فأسلمته إلى المعلمين، وأوصتهم بأن يحسنوا تعليمه، واستدعت له المؤدبين، وحضتهم على أن يحسنوا تأديبه. وكانت أم ربيعة تترقب عودة أبيه، وتجتهد في أن تجعله قرة عين لها وله، لكن والده فروخ طالت غيبته، حتى بلغ ربيعة سن الشباب، واختار أن يكون عالمًا، وعزم على أن يعيش متعلماً ومعلماً، وأقبل على حلقات العلم، ولزم البقية الباقية من الصحابة الكرام، وعلى رأسهم أنس بن مالك الذي كان أكبر أستاذ له.

بعد 27 عاماً من الغياب رجع فروخ، ودخل مسجد المدينة، فنظر إلى حلقة وافرة، فأتاها فوقف عليها، وإذا فيها أشراف أهل المدينة، ولما سأل عن صاحب الحلقة أجابوه بأنه ربيعة بن أبي عبد الرحمن، فرجع إلى منزله، وقال لزوجته أم ولده: لقد رأيت ولدك على حال ما رأيت أحداً من أهل العلم والفقه عليها، فقالت له: فأيهما أحب إليك: ثلاثون ألف درهم، أم هذا الذي هو فيه؟ فقال: لا والله بل هذا، فقالت: أنفقت المال كله عليه، قال: فوالله ما ضيعتيه.

احتفاء مميز بليلة 27 من رمضان

الحريرة.. بصمة الأطباق الوهرانية والرُّقاق تاجها

صحيح أن تكنولوجيات الاتصال دخلت البيوت واقتحمت المطابخ والطناجر، محدثة تغييرات على العادات الأسرية، وانقلابات على النظم الغذائية لكثير من العائلات، من خلال سفريات الوصفات العالمية وتربعها على سفرات الشعوب، بما قادها للنجاح إلى حد كبير في جعل الطبق التركي أو المغربي مثلا ضمن قائمة الطعام الرمضانية على موائد الوهرانيين، إلا أنها ما استطاعت أبدا إزاحة حساء الحريرة الوهرانية من مكانها على سفرة الإفطار، وكذلك طبق الرقاق الذي له بريقه الخاص والمناسباتي فقط في اليوم السابع والعشرين من الشهر الفضيل.

خيرة غانو

طبعا، لا يختلف اثنان على أن نكهة رمضان على عهد الجدات، سواء في التحضير له أم إعداد موائد الإفطار والسهرات والسحور، قد تبخرت ولم يبق منها سوى ذكريات تلك الروائح الأصيلة عالقة في أذهان أجيال ما دون الثمانينيات، عندما كان الحنين لاستقبال هذا الزائر المرحب به جدا في كل البيوت يدفع برباتها للبدء مبكرا في الإعداد لما يليق بكرم الضيافة ونزله الكريم، حيث كانت تهم النسوة قبل شهر أو أكثر للقيام بفتل الكسكسي وتجفيفه لأيام حتى يكون مخزونهن جاهزا من زاد السحور، وفي كثير من الحالات كانت تتم هذه العملية بشكل جماعي وتآزري بين الجارات وسيدات العائلة الكبيرة وبناتها.

ليأتي بعدها موعد شراء التوابل، التي يتم انتقاؤها بدقة متناهية، حتى تكون من أجود ما يكون بمحلات العطارين، كأن تكون حبوبها جديدة وغير رطبة مع انبعاث روائح نفاذة تسبّب العطس عند شمّها، ليتم تعريضها للشمس، قبل البدء بدقها وهرسها على أداة تدعى المهراز، أو ما يعرف لغويا بالمهراس أو الهاون، وبعد التفرغ من الأمر تعبأ التوابل المطحونة كل على حدة في علب البهارات، وعادة ما يتم تجديد هذه الأخيرة عند حلول رمضان، ليلي ذلك تجديد ترتيب البيت، وقبله القيام بطلاء الجدران وتنظيف ما في الخزائن من أوان وأفرشة لتكون الحلة كلها جديدة لاستقبال الضيف الجديد.

أما حاليا، فإن الكثير من هذه الترتيبات اختفت إما كسلا أو بسبب ظهور منتجات جاهزة، على غرار دق حبوب البهارات وفتل الكسكسي، أو أيضا نتيجة غلاء المعيشة وعجز الكثير من الأسر عن الاحتفاظ بعادات الجدات في استقبال رمضان، كتغبير دهانات المنازل، ناهيك عما أدخلته التكنولوجيا من ثورة على "ريحة زمان"، خاصة مع اتساع استعمالات مواقع التواصل الاجتماعي من طرف السيدات والمشرفات على إعداد موائد الإفطار الرمضاني، حيث هجنت الأطباق التقليدية، ومنها ما اندثر بسبب تداول وصفات عالمية، تغلب على مكوناتها إضافة الأجبان والتركيز على فنون التقديم الراقي والأقرب في طريقته إلى ديكور المطاعم، على غرار الأطباق الأوروبية.

لكن، في وهران، لا تزال قائمة طعام الإفطار تتصدرها الحريرة الوهرانية المميزة بكل لمساتها الأصيلة وخلطة توابلها السحرية والسرية، برغم ما تروج له هذه الوسائط من أنواع الحساء الأبيض والقشدي، أو شربة العدس وما شابه، وكذلك تشتهر وهران بإعداد الشربة الحمراء، التي لها فيها أنواع، منها ما تعتمد على عجينة شربة تحضر في البيت، تدعى بشربة الخدمي، نسبة إلى طريقة صنعها التي تعتمد على السكين في تقطيعها لجعلها بحجم حبات التليتلي، وهي في طريقها للاندثار بعدما تخلت الكثير من النسوة عن تحضيرها، شأنها شأن شربة القطايف، وعجينتها غير عجينة القطايف المستعملة في صناعة أنواع من الحلويات المعسلة، مثلما لا تزال الكثير من العائلات محافظة على طريقة تحضير المعقودة المشكلة أساسا من البطاطا المهروسة الشبيهة بالعصيدة لكن بقوام كثيف ومتبل على الطريقة التقليدية وبدون إضافات عصرية كالأجبان.

أما في السابع والعشرين من رمضان، فإنه لا بديل للوهرانيين عن طبق الرقاق الذي تقوم السيدات عادة بتحضير أوراقه قبل ذلك بيوم أو يومين، فيما باتت الكثيرات يعتمدن على شراء أوراق الرقاق الجاهزة لربح الوقت والجهد، فيما يكتفين بإعداد مرق هذا الطبق التقليدي العريق ليكون تاج مائدة الإفطار بمناسبة إحياء ليلة القدر المباركة، وكذلك يستمر طبخ الأطباق التقليدية على مدار الشهر وعلى التوالي، من طاجين الزيتون، المحمر الوهراني، البرانية التي تعتمد على الباذنجان، إلى غير ذلك، ليسدل ستار الطبخ الرمضاني من حيث رفع في أوله، وذلك بإعداد طاجين البرقوق، حيث تتوسم العائلات من خلاله أن يكون ختامه حلوا كما بدأ حلوا بأطباقه وخيراته وبركاته.

سكان أولاد بشينة يتذكرونه في الشهر الفضيل

هكذا خدم الممرض دباش المرضى بجهده وسيارته في جبال الأوراس

استعاد سكان منطقة أولاد بشينة، التابعة لدائرة عين التوتة بباتنة، الذكرى الأولى لوفاة الممرض صالح دباش، بكثير من الحزن المصحوب بتعدد مناقب الرجل، الذي كرّس مسيرته المهنية في خدمة أبعد نقطة للوحدة العلاجية، التي تعرف بـ«كنزرية"، وفي مختلف الجبال والمناطق المعزولة في منطقة أولاد بشينة. وهذا، رغم متاعبه الصحية التي تسببت في وفاته يوم 8 ماي من العام المنصرم، إثر معاناته من مرض خبيث على مستوى فقرات العمود الفقري.

يجمع سكان منطقة أولاد بشينة بباتنة على الفراغ الذي تركه الممرض الراحل، صالح دباش، الذي توفاه الأجل شهر ماي من العام المنصرم، عن عمر ناهز 56 سنة، إثر مرض عضال، حيث ورغم متاعبه الصحية التي كان يعاني منها في صمت، إلا أنه لم يدخر أي جهد لخدمة السكان العزل في المنطقة، ما جعله يسخر سيارته البسيطة للتنقل إلى المرضى الذين يتعذر عليهم الحضور إلى المستوصف، خاصة الذين يقطنون في الجبال والمناطق المعزولة. وقد كانت "الشروق اليومي" قد التقت به منذ عام ونصف عام، خلال ريبورتاج قامت به حول واقع وانشغالات سكان أولاد بشينة المحلية والتنموية، حيث تحدثنا معه عن مسيرته مع خدمة المرضى، وهو الذي كان محل إشادة جميع سكان المنطقة، حيث قال لنا: "أنا ابن المنطقة، ولدت وترعرعت فيها، وحرصت على أن أخدمها طيلة مسيرتي المهنية في مجال الصحة، بعد توظيفي كممرض، وهذا على مدار 30 سنة"، من خلال العمل على مستوى الوحدة المركزية لمنطقة أولاد بشينة، مع تخصيص يومين لأبعد نقطة للوحدة العلاجية المعروفة بـ«كنزرية"، حيث يفضل في كل مرة التنقل إلى بيت المريض لعلاجه إذا تعذر عليه الحضور على مستوى المستوصف،، مؤكدا أن هذا يصنف في خانة الواجب.

وبخصوص موجة الإشادة التي كان يقابل بها من طرف سكان أولاد بشينة، فقد رد علينا الممرض الراحل صالح دباش قائلا: "أصارحكم القول، لم أدخر أي جهد لخدمة جميع السكان، وفي مقدمة ذلك المواطنون العزل في الأرياف والجبال والمناطق البعيدة. وهذا أعتبره بمثابة واجب، لأن المناطق تعيش الكثير من العزلة، وكان من اللازم توظيف جميع مساعي من أجل تقديم يد العون، وهذا رغم أنني أشكو بدوري متاعب صحية تفرض علي التنقل إلى باتنة أو مناطق مجاورة للعلاج".

وخلص في آول وآخر لقاء جمعه بـ«الشروق" إلى القول بأن ضميره مرتاح ويسأل الله القبول، متمنيا من جميع الجهات الاستماع إلى انشغالات سكان المنطقة، والحرص على مد يد العون، من خلال ترميم الطرقات وإمداد السكان بالغاز والكهرباء، خاصة الذين يعانون في عزلة، وكذا الاهتمام والتفكير في مستقبل الشباب حتى لا يعرفوا حسب قوله المصير الذي مر به أسلافهم.

ومعلوم أن مديرية الصحة لولاية باتنة كانت قد كرمت عائلة الممرض الراحل صالح دباش، بمناسبة الاحتفالات باليوم العالمي للمرأة، وهذا كعربون وفاء للرجل الذي خدم قطاع الصحة في المنطقة طيلة 3 عشريات كاملة، ليتوفاه الأجل عن عمر ناهز 56 سنة.

■ **صالح سعودي**

عجائز لا يرضين بديلا للمطحنة الحجرية في تحضير "الفريك"

عائلات تقايض الدجاج والماعز بمستلزمات رمضان في ميلة

نسيم. ع

تستعد العائلات الميلية لتوديع الشهر الفضيل، بعد استعدادات متميزة لاستقباله، حين خرجت العائلات على اختلاف مستويات معيشتها إلى الأسواق لاقتناء مختلف الحاجيات والمستلزمات التي تميز شهر رمضان، كما تقوم النساء في الدواوير والمشاتي والمناطق النائية بولاية ميلة بتحضير "الفريك" من خلال تجفيفه وتمليحه وطحنه بالطريقة اليدوية باستعمال المطحنة الحجرية التي لازالت تحافظ عليها بعض العائلات بولاية ميلة.

وفي هذا الإطار، تقول الخالة "الجيدة" التي مازالت تحتفظ بالمطحنة الحجرية التي توارثتها من أجدادها، أن عملية تحضير الفريك بالطريقة التقليدية لها طعم خاص وبنة لا مثيل لها مضيفة أنها هي التي تحضر الفريك لها ولأبنائها الستة سواء الذين يعيشون معها أو الذين يسكنون في مدن أخرى كالعاصمة وغيرها، حيث تقوم بتحضير ما يحتاجونه خلال الشهر الفضيل، لأن "شربة الفريك" في رمضان هي سيدة المائدة التي لا استغناء عنها في ميلة، فهو حاضر طوال الشهر، وتضيف الخالة "الجيدة": "في الأعوام القليلة الماضية كان منتج محصول القمح ينضج مع الشهر الفضيل، حيث يتم جنيه من الحقول ثم يحرق في النار، وبعدها يتم درسه وتجفيفه ثم طحنه، وهو إنتاج فصلي في أوانه، لكن في هذه السنة قمنا بتخزين مادة الفريك من العام الفارط".

وتتحسر الخالة الجيدة: "هذه العملية انقرضت منذ سنوات والقليل فقط من بقي يطحن الفريك بواسطة المطحنة الحجرية وحتى زوجات أبنائي يرفضن طحن القمح بالطريقة التقليدية، ويلجأن إلى المطحنة الكهربائية، أما أنا فمازلت وفية لطريقتي الأولى ولن أبدلها لا يمكنني أن أتناول شربة فريك لا أعدها بنفسي"، تقول الخالة "الجيدة".

ومن العادات المنتشرة بولاية ميلة قبيل الشهر الفضيل، إقدام الكثير من العائلات القروية على بيع الدجاج والديك الرومي والماعز البري من أجل اقتناء الأواني والأطباق ومختلف المستلزمات، وهناك من تقوم أيضا ببيع البيض وغيره لجمع المال لتوفير بعض المواد الغذائية لشهر رمضان، خصوصا أن كورونا أثرت بشكل كبير في الطبقة الضعيفة التي تعمل لدى الخواص في الورشات، ولذلك فقد لجأ الكثيرون إلى الفلاحة وتربية الدجاج والماعز وغيرها من الحيوانات لسد حاجياتها في الشهر الكريم، إلا أنه بالمقابل توجد عائلات ميسورة الحال تقوم بتغيير جميع أطباقها ومستلزمات المطبخ كل شهر رمضان فتجد الكثير من العائلات تتهافت على محلات بيع الأواني وتجهيزات الطبخ وتقتني بكميات معتبرة العديد من الأطقم الخاصة بالأكل، غير أنه في هذه السنة وبسبب كورونا وخلال زيارة ميدانية قادت "الشروق" مطلع الشهر الفضيل إلى العديد من المحلات التجارية ببلديات الولاية، وقفنا على تراجع هذه الظاهرة، وذلك بسبب تدهور دخل الفرد.

مشايخ يقدمون تفسيرهم للظاهرة المحيرة

الطفل عبد القادر من البويرة لا ينطلق لسانه إلا بالقرآن والأذان

يعتبر الطفل عبد القادر سيرين، صاحب 14 سنة من بلدية عين بسام بالبويرة، ظاهرة لا تزال تحير من حوله من الأهل والأقارب والأصحاب، حيث يعاني منذ صغره من التلعثم في الكلام والتأتأة، لدرجة انقطاع نطقه في بعض الأحيان، غير أن لسانه ينطلق بسلاسة بمجرد تلاوته للقرآن الكريم أو الحديث النبوي أو الأذان.

ويعيش الطفل عبد القادر ببلدية عين بسام ويدرس بإحدى إكمالياتها، حيث يعاني منذ صغره من مشكل التلعثم والتأتأة في النطق، ويبلغ به المقام مرات إلى التوقف عن الكلام للحظات، غير أن ذلك لم يمنعه من التفوق في الدراسة، وأكثر من ذلك مواظبته على حفظ القرآن وتلاوته، إضافة إلى الحديث النبوي والأذان، خلال تردده الدائم في وقت فراغه إلى المدرسة القرآنية بمسجد طارق بن زياد بعين بسام.

غير أن الظاهرة التي لا تزال تحير المحيطين به، هي نطقه بسلاسة شديدة أثناء تلاوته للقرآن الكريم أو الحديث النبوي أو الأذان، حيث يتخلص لسانه من التلعثم بمجرد شروعه في التلاوة وينطلق فيها كأنك أمام شخص غير عبد القادر الذي تسمعه يتكلم في غير ذلك الموضع، ما يجعل كل من يشاهده في حالة استغراب ودهشة، في حين أرجع معلمه بالمسجد الشيخ محمد دقداقي سبب ذلك إلى قوة كلام الله وأثره في اللسان البشري، حيث يفك العقدة عن لسان عبد القادر كما قال بمجرد تلاوته له أو رفع الأذان عكس حديثه العادي في حياته اليومية، مشيرا إلى أن هذه الظاهرة رغم غرابتها إلا أنها تزيد من حقيقة قوة القرآن وسلاسته على اللسان البشري مهما كانت لغته أو صعوبة نطقه أو تلعثمه، مثلما يعانيه الطفل عبد القادر، الذي يحلم بالشفاء منها وإتمام حفظ القرآن ثم إمامة الناس بالمسجد.

■ **أحسن حراش**

مليون لكسوة الطفل الواحد.. أولياء في حيرة وإنزال ليلي على الأسواق

ملابس العيد.. مخزون قديم بأسعار مضاعفة!

□ **بن شهرة: التجار رفعوا الأسعار بسبب الندرة وتعويض خسائر كورونا**

□ **بلنوار: الجزائريون أنفقوا 150 مليار على كسوة العيد**

لم يستطع انهيار القدرة الشرائية والغلاء الفاحش في شهر رمضان أن يسرق فرحة العيد من الأطفال، الذين يتسابقون خلال الأيام القليلة المتبقية من رمضان لاقتناء ملابس عيد الفطر رفقة أوليائهم كل حسب ميزانيته، خاصة بعد أن حرموا هذا الشعور العام الفارط نتيجة الحجر الصحي وغلق المحلات وكذا منع التنقل يومي العيد.

كريمة خلاص

ويجمع الأولياء أنّ ملابس العيد أصبحت بمثابة القشة التي قصمت ظهر البعير، لكن ورغم الميزانية الهزيلة والتي أنهكتها مصاريف رمضان الذي تميز بغلاء فاحش غير مسبوق وكذا مصاريف مستلزمات حلويات العيد إلا أن أغلب العائلات لم تستطع حرمان أبنائها فرحة ارتداء ملابس جديدة في عيد الفطر، وتكبّدت مصاريف إضافية حتى وإن تطلب الأمر الاستدانة والتسديد في وقت لاحق...

سلع وموديلات قديمة بأسعار ملتهبة

"الشروق اليومي" استطلعت بعض المحلات المتخصصة في بيع الملابس ووقفت على الأجواء العامة للتسوق في ظل البرتوكول الصحي وتحدّثت إلى بعض الأولياء الذين عبروا عن عدم رضاهم بالسلع المعروضة والتهاب الأسعار التي لا تعكس جودة المنتج، مع شح شديد في بعض المقاسات والأعمار.

ويجمع الأولياء على أن نفس السلع التي كانت في المحلات في وقت سابق لا تزال موجودة بل بأسعار أكثر غلاء، وهو ما جعلهم غير راضين عن اقتناء سلع كاسدة كانوا يأملون على الأقل في تخفيض سعرها أو استقدام تصاميم جديدة تعكس الأسعار المفروضة عليهم.وأفاد عديد الآباء أنهم صالوا وجالوا في عديد المناطق القريبة منهم دون جدوى وهو ما جعلهم يؤخرون عملية الشراء إلى غاية الأيام الأخيرة، علّ وعود التجار لهم بدخول سلع جديدة تتحقق ويحصلون على ما يرغبون فيه.

مليون على الأقل لكسوة طفل والزوالي يكتفي بـ"الرخيص"

اشتكى عديد الآباء من الغلاء الفاحش في أسعار كسوة العيد بسبب ما وصفوه بالمبالغة الشديدة وجنون التجار في فرض أسعار خيالية، فالنوعية الجيدة والتصاميم المميزة تضطر صاحبها إلى تسديد مبالغ كبيرة، يصل بعضها إلى 15 ألف دج أي مليون ونصف مليون، قد تقل عنها وقد تساويها أحيانا، فيما اكتفى الزوالية ومحدودو الدخل بطرق أبواب محلات معتدلة السعر ناهزت في الإجمال حدود 6 آلاف إلى 8 آلاف دج.

ولم تخف بعض العائلات امتعاضها من هذا الغلاء، حيث أكدت أنها استدانت من أجل رسم البهجة على وجوه أبنائها.

محلات تفتح أبوابها من التاسعة إلى 11.30 ليلا

تفتح مختلف المحلات أبوابها للزبائن بعد الإفطار من التاسعة ليلا إلى غاية 11 ليلا وفق ما أكّده التجار الذين تحدثنا إليهم، وهو ما أعاد انتعاش الحركية التجارية التي عرفت ركودا كبيرا في الأشهر الفارطة.

وعبّر كثير من التجار عن رضاهم وسعادتهم بعد تمديد إجراءات الحجر إلى غاية منتصف الليل ما سيمكنهم، كما قالوا، من كسب قوتهم وتحقيق مداخيل في مثل هذه المناسبات، خاصة بعد ما تكبدوه من كساد وغلق للنشاط بسبب وباء كورونا.

حشود بشرية تغزو المحلات ليلا..

غزت عديد العائلات رفقة أبنائها المحلات ومراكز التسوق المنتشرة في مختلف أرجاء الوطن ليلا في سباق مع الزمن لاقتناء ما تبقى من مستلزمات ملابس العيد لأطفالها، حيث تفضل أغلب العائلات، حسب ما أكدته للشروق، الخروج بعد الإفطار والانتهاء من الأعمال المنزلية، وهو ما جعل الحركة تخف كثيرا في النهار.

ويشهد التجار بأن حشود الزبائن تتضاعف كثيرا في الفترة الليلية بسبب تفرغ الأولياء أكثر خاصة منهم العاملين أمهات أو آباء.

إجراءات الوقاية من كورونا تضرب عرض الحائط...

ومن أبرز ما تلاحظه في هذه الخرجات الليلية هو الغياب التام لإجراءات الوقاية حيث يتدافع المواطنون في الأزقة والشوارع الضيقة، رغم أنّ بعض المحلات ألزمت زبائنها بتطبيق التدابير الاحترازية وحرصت على تطبيقها، ما أدى إلى طوابير عديدة أمام المدخل في غياب تام للتباعد وهو ما علّق عليه المواطنون بكونه مجرد تبرئة للذمة من قبل صاحب المحل وحماية لنفسه من الإجراءات العقابية التي قد تتسبب له في الغلق، وعلى النقيض من ذلك أغفلت البقية هذه التدابير واكتفت بتعليق ورقة أمام مدخلها تحوّلت إلى مجرد ديكور لا معنى له، حيث تعج المحلات بالزبائن الذين لم يحترموا التباعد بينهم ولم يرتدوا الكمامات، وذلك رغم تحذيرات المختصين والأطباء من عدم تحويل فرحة العيد إلى مآتم للجزائريين بسبب مخاطر عدوى فيروس كورونا.

بن شهرة: تجّار "يدوّرون" المخزون القديم

وأفاد بن شهرة حزّاب الأمين العام للاتحاد العام للتجار والحرفيين، في تصريح للشروق، أنّ مخزون الألبسة قليل وما يتم تداوله في الأسواق هي سلع يحتفظ بها التجار منذ مدّة في ظل غلق الحدود وعدم التمكن من استقدام سلع جديدة، بسبب وباء كورونا الذي أثر في الحركية التجارية.

وأرجع المتحدث ارتفاع الأسعار إلى قانون العرض والطلب الذي يحكم الأسواق فكلما كان الطلب كبيرا كان السعر غاليا، خاصة في ظل ما عاناه التجار من ركود في الحركة التجارية وارتفاع في تكاليف الكراء والمصاريف ذات الصلة، وهو ما يبرر -حسبه- امتناع غالبية التجار عن الترويج والبيع بالتخفيض في فترة تعرف انتعاشا وطلبا، حيث قال "طلب الترويج في بيع الألبسة طلب في غير محله".

بولنوار: 3 آلاف ورشة خياطة دخلت على الخط لإنتاج الألبسة

وفي هذا السياق أفاد الحاج الطاهر بولنوار رئيس الجمعية الوطنية للتجار والحرفيين أن الجزائريين ينفقون ما يقارب 150 مليار دج على كسوة العيد بين الملابس والأحذية، حيث رفع تسوّق العيد الطلب على الملابس بأزيد من 60٪ .

وأرجع بولنوار غلاء الأسعار إلى قلة العرض ومنع الاستيراد في ظل إجراءات غلق الحدود مع ارتفاع تكاليف الشحن والنقل، وأضاف بولنوار أن أغلب المحلات كانت تعتمد على تجارة "الكابة" وهو ربما ما أثر بشكل جلي في قلة الملابس المستوردة المعروضة التي زادت بنحو 10 إلى 20٪، ما فتح الفرصة أمام عديد ورشات الخياطة المحلية لملء هذا الفراغ وإنتاج ألبسة محلية بسيطة توفر وتلبي حاجيات المواطنين، مستفيدة في ذلك من تجربتها في إنتاج الكمامات والملابس الواقية في المراكز الصحية، حيث ينشط حاليا ما يقارب 3 آلاف ورشة خياطة في هذا المجال كان نشاطها يقتصر على ملابس المحجبات والجلابيب وهو ما رفع الإنتاج الوطني بأكثر من 20٪، داعيا إلى تشجيع هذه المبادرات ومرافقتها من أجل تحقيق تقدّم في مجال الصناعة النسيجية وتحقيق الاستقلالية.

طبيب يتعرض للضرب المبرح بمستشفى الكويف في تبسة

شهد، ليلة الجمعة في حدود الساعة الثامنة والنصف، مستشفى الشهيد جديات المكي ببلدية الكويف، التي تبعد بحوالي 30 كلم عن مدينة تبسة، حادثة اعتداء بالضرب والجرح على طبيب عام، يدعى ب.أحمد، البالغ من العمر حوالي 40 سنة. هذا الأخير، تعرض إلى الضرب ما تسبب في إصابته بجروح، من طرف شخص دخل إلى المستشفى متجها مباشرة إلى مكتب الطبيب، وهناك وجد طبيب المناوبة لينهال عليه بالضرب المبرح، حيث أصيب بجروح بليغة على مستوى الرأس والفم.. وفي هذه الأثناء تدخل الممرضون الذين غادروا القاعة الكبرى واتجهوا نحو مكتب الطبيب لفك الاعتداء، حيث قاموا بالاتصال بعناصر الشرطة التابعة لمقر أمن دائرة الكويف التي تنقلت إلى مكان الحادثة بعد فرار المعتدي.

من جهته، صرح الطبيب الضحية بأن المعتدي هو صهره وقد قام بالاعتداء عليه على خلفية تطليقه شقيقته، وقال عمال في المستشفى بأن هذه الحادثة ليست الأولى من نوعها التي يشهدها المستشفى في ظل الغياب التام لأعوان الأمن، وقد طالبوا في العديد من المرات بتواجد الأمن داخل المؤسسة.

■ ب. دريد

جمعية الآفاق توزع 800 قفة على المحتاجين

وسعت جمعية الآفاق الخيرية الكائن مقرها ببرج الكيفان، قائمة مكونات قفة رمضان 2021، إلى مواد التنظيف وحفاظات الأطفال والكبار، الأمر الذي لقي استحسان العائلات المعوزة والأرامل، حيث تم توزيع مع بداية الشهر 800 قفة، بينها 50 قفة فقط تحتوي على مادة الزيت.

وقال رئيس الجمعية، مسعود عزة، إن ندرة الزيت، جعلت هذه المادة الغذائية تغيب عن القفة، ولكن سيتم تسليم الزيت للعائلات المسجلة لديها، في الأيام القادمة، مشيدا بما يقوم به المحسنون، من أصحاب المصانع، والمنتجين الذين يتبرعون للجمعيات، قصد سد حاجيات الأسر الفقيرة والأرامل، حيث يعتبر أن قفة رمضان التي توزعها الجمعية، شملت اللحوم البيضاء المتمثلة في الدجاج وأكياس السميد والفرينة، ومواد التنظيف والفواكه الجافة وغيرها من المواد الغذائية التي تتطلبها مائدة الإفطار.

وأوضح عزة أن 300 عائلة مسجلة لدى الجمعية، استفادت كلها من قفة رمضان، بالإضافة إلى عائلات أخرى من كل المناطق المجاورة لبرج الكيفان وحتى من بومرداس والبويرة، والمسيلة، هذه الولاية الأخيرة التي فتحت فيها جمعية الآفاق الخيرية، مطعما لعابري السبيل وللفقراء في منطقة نائية بعين فارس دائرة عين الملح. وقال مسعود عزة إن جمعية الآفاق الخيرية، توزع كل 15 يوما 350 قفة، وتمنح حفاظات الأطفال والكبار لمن يحتاج إليها، حيث دعا السلطات العليا إلى مزيد بالاهتمام بالجمعيات الخيرية، والتطرق في تقاريرها السنوية حول هذه الجمعيات، إلى الفاعلة منها ودعمها بالسيارات وبتوفير المقرات التي قد لا تتوفر عند البعض منها، لتخزين وحفظ التبرعات لاسيما التي هي عبارة عن مواد غذائية.

■ وهيبة. س

وفاة شقيقين في اصطدام دراجتهما النارية بسيارة في بسكرة

لقي ليلة السبت شقيقان قاصران مصرعهما إثر اصطدام دراجتهما النارية بسيارة سياحية من نوع أودي. وذلك على مستوى الطريق الوطني رقم 3 الرابط بين ولايتي بسكرة والمغير، وتحديدا بالمكان المسمى قرية أولاد ساسي بإقليم بلدية أوماش جنوب غربي ولاية بسكرة، وبسبب قوة الاصطدام، فإن الخدمات بأوماش، في حين فتحت مصالح الدرك تحقيقا لتحديد أسباب وملابسات هذا الحادث الذي أثار حزن وغضب ساكنة المنطقة، بسبب استمرار الحوادث المميتة على مستوى الطريق الوطني رقم 3 التي باتت تتطلب تدخلا من الهيئات المعنية، حماية لأرواح ساكنة المنطقة ومستعملي هذا الطريق عامة.

■ م. عبد الرحمن

رباعيات الصيام

■ عمار يزلي

أربعة، فسادهم ليس له قياس ولا أبعاد

- وزير أول، أكبر على شعبه أكل الياورت وفي سعره وباقي الأسعار...زاد..
- أمين عام حزب، بشر زبائنه أنه باق لمائة سنة وسيبقى ما بقي حكم عاد
- أخ لرئيس، صار فقط بالأخوة، ومن دون تسمية ولا انتخاب، رئيسا للبلاد
- ورجل، تحول من بائع دلاع قبل سنوات، إلى إمبراطور بلا حدود ولا حداد

لسعة مفطرة

■ صالح سعودي

الرخص الزرقاء تزيد في مجازر حوادث المرور/ مخلفات التراخي والمحاباة التي أنتجت قادة الموت وإرهاب الطرقات.

باريس تغازل الجزائر بمناسبة الاحتفال باليوم الوطني للذاكرة/ المغازلة دائمة في انتظار الموقف الحازم الصارم.

رؤساء الأندية يطالبون بلماضي بمنح الفرصة للمحليين/ هل ساهموا في بروز اللاعبين وهم مصنفون في خانة الفاشلين المفسدين.

الصحافة الفرنسية تفتح النار على نايمار/ فعلها محرز وجعل الفرنسيين يرجعون الدمار في نايمار.

إماما وعالما لتقديم فتاوى فورية/ هل هي خطوة لضمان الأمن الديني بعد سنوات من الفراغ والضياع؟

الجزائر تحصي 300 مشروع سياحي للاستثمار الأجنبي/ أن تفكر متأخرا أفضل من ألا تفكر إطلاقا.

تباكي فرنسي على تدهور مكانة لغتها في الجزائر/ أصلا متدهورة في بلادها لكن تريدها أن تكون هي المهيمنة في بلاد إفريقيا وشمال إفريقيا.

فلاحون يحترقون بأشعة الشمس لإنتاج "الفريك"/ قالوا قديما "لو لم يكن الفلاح لمات الناس جوعا".

أسواق الرحمة تصدم الجزائريين/ لا رحمة ولا أسواق.. حين يجتمع الفشل في الحبر على الورق.

الدقلة ليست في متناول الجزائريين بسبب غلاء الأسعار/ من جهة منتوج جزائري ومن جهة محرمة على الجزائريين.

ملال يحشد مؤيديه من دشرة إلى أخرى/ حين يطغى منطق الدشرة في شؤون الجلد المنفوخ.. ما عليك تدوخ.

آخر لسعة

مستشفيات تستقبل عددا معتبرا من المرضى بسبب التخمة/ يفترض أن رمضان شهر الحمية والاقتصاد وليس مناسبة للإفراط في الأكل والاستهلاك.

شعبان في رمضان

مرقة بالإيسوي تو

■ عمار يزلي

دخلت متعبا وكلي أوساخ وشحوم وزيوت من جراء قضاء يوم تحت "السيارة الهم"! ورحت أفكر في الإسراع للارتماء على السرير لأنام قليلا حتى من دون أن أصلي الظهر والعصر: الحمد لله، لأول مرة أصلي الصبح في وقته في البيت. هذا تقدم! النسيان اللعين، جعلني أشعر أني لا زلت في الورشة تحت السيارة!، خاصة وأني كنت لا زلت لم أدخل الحمام لأغتسل وأغير ملابس العمل! ماذا فعلت؟ ذهبت ونمت تحت السرير!

تصورت أني مازلت لم أنه العمل في السيارة. هكذا بدا لي الأمر وأنا متعب والنوم يقتلني، لأني لم أنم طيلة النهار! دخلت تحت السرير ونمت!..حتى قال المؤذن الله أكبر! لم أسمع لا نداء ولا صياحا، إلى أن دخلت علي زوجتي، لتبدأ في حملة بحث عني: شعبان..شعبان.. وين راك.. المغرب أذن وين راك!؟..راحت للبلكون تتفقد، ربما أكون قد راودني الحنين لنومة البلكون اللعينة..! لكن لم أكن موجودا. .ولا في الحمام...ولا في الصالة، ولا برة!!

تركت البيت مرارا ودخلته مرارا وهي تنادي قبل أن يرن جرس هاتفي للمرة الخامسة فيما يبدو إيذانا باقتراب الآذان! الوقت كان قد فات! لم ينبهني حتى هذا المنبه، ولكنه نبه زوجتي التي سمعت الصوت فجاءت تبحث عن هاتفي المحمول الذي يكون قد سقط سهوا تحت السرير.. فإذا بها تجدني هنا مكسل! وناااعس نوورمال.. أرجلي مثل "الأقدام السوداء" تخرج قليلا من تحت السرير ولا تظهر للعيان من كثرة سواد "العلبة السوداء"! وقد تحوّلت أرضية السرير إلى زيوت وشحوم.

رفعت صوتها بصرخة مدوية قبل أن يدخل علينا الأطفال فزعا من جراء صرخة حلق زوجتي الممتاز! عندها فقط أفقت! رفعت رأسي بسرعة فضربته بسقف السرير! آآآآي... هرست الشاطما نتاع اللوطو!.. آآي راسي تهرس! لعنة الله عليك يالنيقرو.. واش تسالني؟. تلمست فوقي فوجدت اللوح! عندها أدركت أني نائم تحت السرير وأنا أتصور أني نمت تحت السيارة! السلوكة نتاعي تبدلوا فعلا.. زوجتي كانت على حق عندما قالت لي: يخصك تغير سلوكك!

سحبت نفسي من تحت السرير وأخرجت رأسي وأنا أبتسم ولا يظهر من وجهي سوى أسناني! البعض من أسناني المتبقية..! لم يفهموا ماذا حدث! أصابت الدهشة زوجتي وبناتي وأبنائي الذين بقوا فاتحين أفواههم لا يتجرؤون حتى على السؤال عما حدث! خرجت دون أن أكلم أحدا، مبتسما، كأني قضيت الليلة في الهيلتون، ورحت أغير ثيابي وأغسل أطرافي قبل أن أداهم المطبخ في حرب خاطفة لا تبقي ولا تذر!

كنت جائعا ومتعبا ونائما إلى درجة أني أكلت "السربيتة" من ورق أصفر، التي اعتقد أنها ورقة "ثريد"! غمست بها البطاطا وأكلتها دون أن أنتبه إلى مذاقها ولا أحد كان حاضرا ليقول لي: واش راك تدير هذه سربيتة مش ثريد!. عرفت هذا حتى يوم الغد عندما قلت لزوجتي: شكون اللي جابنا الثريد البارح؟ جا شباب! مخير.. ما باقيش شوية لليوم في المغرب! قالت لي: الثريد؟؟؟ واش من ثريد؟ قلت لها: الثريد مع البطاطا! جا شباب.. ما باقيش شوية لليوم؟ عندها لطمت خديها بكفيها وقالت لي: يااااك ما تكون كليت... السر..! قلته لها: كليت السرة كلها اللي كانت قدامي.. ثلاثة وإلا ربعة.. هئهئهئ.. والله ما سولت نتاع من! جبرتهم قدامي كليتهم قااع.. واقيلا كليت لك حقك كما العادة.. هاهاهاها.. أسمحيلي.. قالت لي: مسموح..لك... غيل كولهم إذا باقي! يا راجل..راك كليت سرابيت نتاع كاغط.. مش ثريد هذاك.. هذا يسموه "إيسوي تو"!.. قلت لها: واش راكي تقولي؟.. وعلاش تديري أنا قدامي "إيسوي تو".. ياك تعرفيني أنا يسموني "مانج تو"!

مناعة القطيع

فيلم هندي.. واقعي

■ ناصر بن عيسى

هزت الصور القادمة من الهند بعد تفشي وباء كورونا في هذا البلد الآسيوي الفقير، مشاعر ظلت مخبئة ومحتكرة لصالح الأوروبيين الأمريكيين، الذين عانوا من كورونا في بداية الجائحة، لكن ما يحدث حاليا في الهند ببلوغ رقم الإصابات أكثر من مليون في كل ثلاثة أيام، وما خفي أعظم، بالنظر إلى أن إمكانيات الهند لا تسمح بالكشف عن كل المواطنين، هو قمة البؤس والمأساة، حيث يفتقر الهنود إلى أسرّة ودواء وخاصة أوكسجين، ونقلت الصور التي ذكّرت الناس بالمهاتما غاندي عندما راح الهنود يتوسلون الأوكسجين أو أياما أخرى من الحياة أمام معابد السيخ والهندوس يجرون أبناءهم ونساءهم في مناظر نسفت مناظر أفلامهم الراقصة التي يتابعها مئات الملايين في العالم بذهول وإعجاب أيضا.

في بداية الوباء وبالتحديد في مارس من سنة 2020، كان العالم بأسره متعاطف مع الإيطاليين والإسبان، فكانت القوافل لا تتوقف عن دعم هذه البلاد الأوربية الثرية بالمستشفيات المتنقلة والدواء وبشتى وسائل التطبيب، ولكن في الهند بقيت الحالة من دون أدنى التفاتة، وحتى من دون تغطية إعلامية، إلى أن أخذ الفيروس ثوب الهندية وصار انتشاره سريعا وأنذر بكارثة عالمية لا تبقي ولا تذر، خاصة أن أخبارا طبية أكدت بأنه أخطر من كل التحوّرات السابقة الإنجليزية والإفريقية والبرازيلية، فعلم الغرب بأن التفرج في الوضع هذه المرة قد يعني تذوق المرارة، فحاولوا مساعدة الهند وفي النية، مساعدة الذات.

كشفت كورونا عن الوجه الحقيقي للإنسان، فأسقطت كل أقنعته، فهو ضعيف جدا حتى لا يكاد يقوى بكل ما أوتي من مال وذكاء عن مجابهة فيروس مجهري لا يمتلك سيفا ولا درعا ولا فرنسا، وجشع جدا حيث يريد أن يحوّل من مصائب غيره إلى فوائد شخصية، وعندما نقرأ أرقام الإصابة بكورونا في الدول التي تسمي نفسها بالعظمى ونعلم بأن البشرية التي تتطلع إلى العيش في المريخ وإيصال معدل حياة الإنسان إلى القرن وما فوق ذلك، إنما هي صغيرة جدا وضعيفة ولا أحد أحسن من الآخر بعد أن سواها الله في نفس الرتبة بفيروس لا يُرى ولا يرى.

المقامة الرمضانية

المال والأمان في البرلمان

■ صالح سعودي

إذا كان بشكركر وفي لعاداته وهو يتكركر، حتى أنه فقد نكهة الفخر والتبختر، بسبب ندرة الزيت وغلاء الأسعار، حتى شك في نفسه أن كان حقا ابن بار، أما يلجأ إلى خيار الفرار أو حتى الاختباء في الغار، مادام أن الوضع صعب في هذا الزمن الذي طغت فيه مظاهر الخداع وطغيان العبد الغدار..

لكن الذي لم يفهمه هو طغيان طموع اللهفة إلى المال، بنية تحسين الحال، والأكثر من هذا يبررون ذلك بتحقيق الأمان، وهذا ما جعل الكثير يطمعون في قبة البرلمان، ما جعلهم يستغلون جميع المعطيات بما في ذلك أجواء رمضان، في الوقت الذي لم ينس بشكركر تجار نواب ونوام أيام زمان، حيث أنهم بعيدون عن آمال الشعب والأحباب، ولا يهمهم هل هم في نعمة ام في قمة العذاب، لأن طموحهم منصب على المنح الرواتب، ولا يفكرون في أدنى العواقب.

والأكثر من هذا فهم لا يفوتون أي فرصة من أجل ضمان المزيد فوق اللوح وتحت اللوح، في خاطر دحدحات وبحبحات بحبوح، وحتى ولو كان العباد يخرجون في الروح، بشكركر تذكر كيف أن السابقين كانوا يلتهمون الديار، ولا يفرطون في اليورو والدولار، والأكثر من هذا يفضلون الغياب، ولا يجدون أي حرج مهما تعالت أصوات العتاب، وعلى ضوء كل هذا لم يفهم بشكركر، هل سيحفظ هؤلاء الدرس أم أنهم يتوفرون على كل مبرر، لمغازلة العباد، في مختلف ربوع العباد، مع امتصاص حالهم في حال تزايد العناد، وحين يحققون المكاسب يقولون لهم افعلوا ما شئتم حتى ولو ضغطتم على الزناد، لأننا ضمنا التواجد في قبة البرلمان، وهذا هو المكسب الذي نزيده لتحقيق المصالح وإضفاء الأمان، فهل ستتغير الذهنية أم سيتكرر السيناريو بنفس منطق زمان وزمان.

مواقيت الصلاة

الفجر	الظهر	العصر	المغرب	العشاء
04:06	12:45	16:33	19:47	20:18

اقرأ هذا الخبر

وفاة شيخ إثر تعرضه لنطحة كبش بباتنة

● لقي، صباح أمس، السبت، شيخ في السبعينيات من العمر، حتفه متأثرا بنزيف حاد في الدماغ بمستشفى علي النمر بدائرة مروانة بولاية باتنة. وكان الشيخ المقيم ببلدية أولاد سلام المجاورة تلقى نطحة قوية من كبش، جلبه تمهيدا لنحره خلال عيد الأضحى المقبل أي بعد شهرين، فأردته تلك الضربة القوية جهة البطن طريحا في الأرض فخر صريعا اثر سقوطه على رأسه التي ارتطمت بحدة، وفيما نقل الشيخ فاقدا للوعي نحو مصلحة استعجالات مستشفى علي النمر، أين حاول الأطباء والممرضون إسعافه بواسطة الإنعاش الاصطناعي، دون جدوى نظرا لوضعيته المعقدة.

■ طاهر حليسي

نزل لإصلاح عجلة شاحنته فقتلته شاحنة أخرى

● شهد محور الدوران سيساوي على الطريق السيار شرق-غرب بقسنطينة، مساء أول أمس، وقوع حادث مرور مميت، عندما دهست شاحنة كهلا يبلغ من العمر 58 سنة، فأردته قتيلا في عين المكان. الحادث الأليم وقع في حدود الساعة السادسة والنصف، من مساء الجمعة عندما كان الضحية بصدد تغيير عجلة شاحنته التي تعطلت على مستوى الطريق السيار بالقرب من محور الدوران بسيساوي، لتدهسه شاحنة أخرى وترديه قتيلا في عين المكان. وقد تدخل عناصر الحماية المدنية بالخروب لنقل جثّة الضحية إلى مصلحة حفظ الجثث بمستشفى المدينة الجديدة علي منجلي، فيما باشرت الجهات الأمنية تحقيقا في الحادث الأليم.

■ عصام بن منية

"تأثير الثورات العربية في النظام العربي" في إصدار جديد

● صدر عن مركز دراسات الوحدة العربية كتاب تأثير الثورات العربية في النظام الإقليمي العربي 2011-2019، للدكتور فتوح أبو دهب هيكل. مرّ النظام الإقليمي العربي منذ نشأته رسميا عام 1945 بمراحل تطور ارتبطت أساسا بأحداث مفصلية فارقة ألقت بتأثيراتها الواضحة على هذا النظام وقدراته وتوازناته الداخلية وعلاقاته الإقليمية والدولية، مثل نكبة عام 1948، وثورة 23 جويلية 1952 في مصر وموجة المد القومي التي أعقبتها، وهزيمة عام 1967، وحرب أكتوبر 1973، وما تلاها من توقيع اتفاقية كامب دايفيد ومعاهدة السلام المصرية- الإسرائيلية عام 1979، وحرب الخليج الثانية عام 1990، وأحداث الحادي عشر سبتمبر 2001 وما تلاها من غزو أمريكي للعراق واحتلاله عام 2003.

تبحث هذه الدراسة في تأثير الثورات والانتفاضات الشعبية التي شهدها بعض البلدان العربية منذ أواخر عام 2010 في النظام الإقليمي العربي من حيث طبيعة هذا النظام وبنيته الداخلية، وهويته ومؤسساته وقضاياه الرئيسية، وتوازنات القوى داخله، وأنماط تحالفاته الداخلية والخارجية، وعلاقته ببيئتيه الإقليمية والدولية، في محاولة لإيجاد إطار تفسيري لفهم التحولات التي شهدها هذا النظام في سياق هذه الموجة من الثورات والانتفاضات، ومحاولة التعرف إلى مستقبله في ضوء النتائج والتطورات التي أفرزتها.

■ س. ع

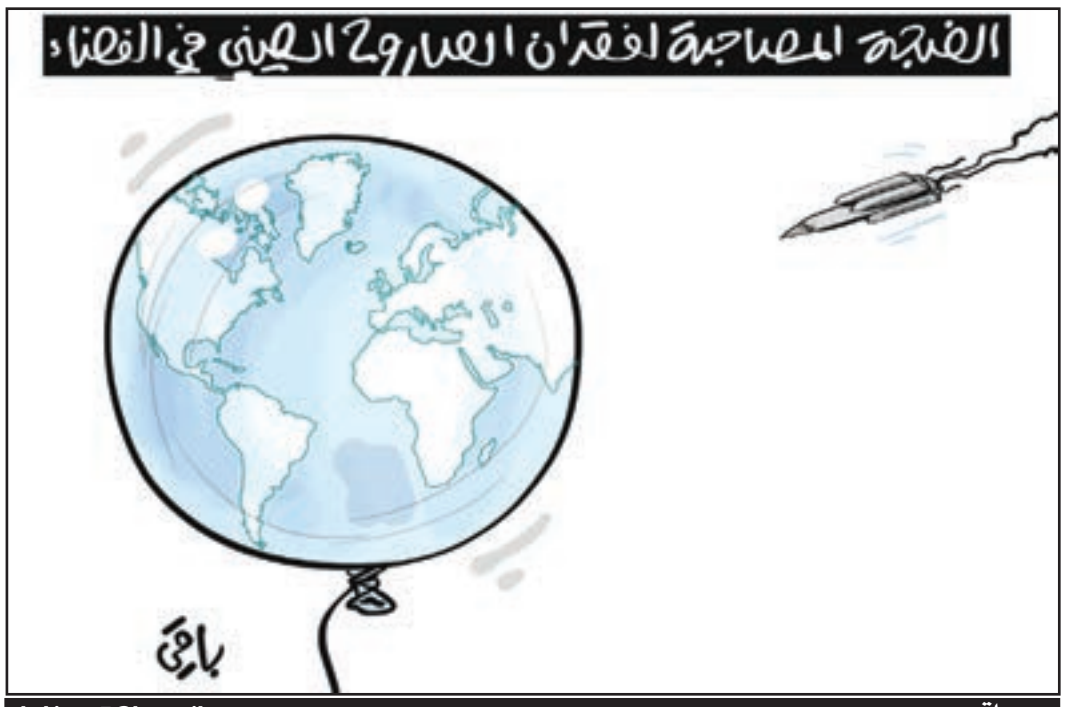

باقي bakimou7@hotmail.com

يتجه لإعفاء عدة لاعبين من ودية موريتانيا

بلماضي يفاضل بين السنغال والكاميرون لإجراء ودية في النمسا

• محرز يغيب عن ودية مصطفى تشاكر لهذا السبب

يفاضل الناخب الوطني، جمال بلماضي، بين منتخبي السنغال والكاميرون من أجل برمجة مباراة ودية خلال شهر جوان المقبل بالنمسا، مع إمكانية برمجة ودية أخرى قبل انتهاء تواريخ الفيفا، بعد أن تم الاتفاق على مواجهة موريتانيا على ملعب مصطفى تشاكر بالبليدة في الثالث من نفس الشهر، تبعا لمخلفات تأجيل انطلاق تصفيات كأس العالم 2022 عن القارة السمراء.

توفيق. ع

ويأتي تحرك بلماضي والاتحاد الجزائري لكرة القدم لمحاولة سد الفراغ الذي تركه قرار تأجيل تصفيات مونديال 2022 من شهر جوان إلى شهر سبتمبر المقبل، وبالتالي إلغاء مباراتي جيبوتي وبوركينافاسو في الجولتين الأوليتين في التصفيات.

إلى ذلك، كشفت مصادر "الشروق" بأن بلماضي يدرس الخيارات المتاحة له والعروض التي وصلت الفاف من بعض الوكلاء وشركات تنظيم المباريات، من أجل برمجة ودية أو وديتين خارج الجزائر لتفادي مشاكل غلق المجال الجوي الجزائري، وصعوبة تجميع اللاعبين المحترفين والتحاق المنتخبات الإفريقية الأخرى، لاسيما أنها مشكلة في الغالب من لاعبين ينشطون بالقارة العجوز وسينهون المنافسة أياما قليلة فقط قبل انطلاق معسكرات منتخباتهم، نفس المصدر أكد أن الفاف بصدد التفاوض مع الاتحادين الكاميروني والسنغالي للاتفاق على مواجهة أحدهما يومي 8 أو 15 جوان بالنمسا، مع إمكانية مواجهة منتخب إفريقي آخر يكون منافسا ثانيا لـ«محاربي الصحراء" في تلك الفترة.

من جهة أخرى، قرر الاتحاد الجزائري لكرة القدم برمجة تربص "الخضر" في النمسا تكرارا لتجربته الإيجابية السابقة شهر أكتوبر الماضي عندما عسكر أشبال بلماضي هناك وواجهوا نيجيريا وديا، حيث وجدوا كل التسهيلات والظروف المواتية، أما بخصوص ودية موريتانيا المبرمجة يوم 3 جوان على ملعب تشاكر بالبليدة، فأكدت مصادرنا بأنها ستعرف غياب عدة لاعبين بسبب التزامهم مع أنديتهم في القارة العجوز، وعلى رأسهم رياض محرز الذي سيغيب عن هذه المباراة بسبب انشغاله بنهائي دوري أبطال أوروبا المقرر يوم 29 ماي بين مانشستر سيتي وتشيلسي، فضلا عن لاعبي الدوري الفرنسي، الذين سينهون المنافسة يوم 23 ماي، ويتجه بلماضي لمنحهم بعض أيام الراحة قبل الالتحاق بتربص "الخضر" في النمسا.

ورغم الطابع الودي للمباريات المبرمجة الشهر المقبل بالنسبة لأشبال بلماضي، فإن الأخير يوليها أهمية كبيرة جدا، من أجل الوقوف عند استعدادات لاعبيه قبل الانطلاق الرسمي للتصفيات المونديالية شهر سبتمبر المقبل، والحفاظ على سلسلة "اللاهزيمة" المتوقفة حاليا عند حدود 24 مباراة على التوالي، ومحاولة تحطيم الرقم القياسي الإفريقي المتواجد بحوزة منتخب كوت ديفوار بـ26 مباراة دون خسارة.

جمعية "ثيللي" بالبويرة تعرض مسرحيتها "الريشة" أمام الجمهور

● عرضت الجمعية الثقافية "ثيللي" بالعجيبة في البويرة مسرحيتها الجديدة بعنوان "الريشة" أمام الجمهور البويري لمرتين بدار الثقافة علي زعموم بعاصمة الولاية، وذلك في إطار البرنامج الثقافي الذي أعدته المديرية الولائية للثقافة بالبويرة خلال شهر رمضان، حيث أشرف على العمل موساوي سليمان من الجمعية وقام بتمثيل الأدوار كل من العربي أمانيو وسفيان قرميت وكذا فاتح مختاري الذي لعب دور المؤلف وهو كاتب السيناريو.

وتحكي المسرحية التي تابعها الجمهور الحاضر في ليالي رمضان عن المؤلف ومشاكله وصراعاته الداخلية في الكتابة وسرد بعض المشاكل الموجودة في الواقع حسب المشرف عليها موساوي سليمان، مضيفا بأن مسرحية الريشة تصف مخيلة المؤلف التي تتكون من 3 شخصيات هي شخصيته وحياته الاجتماعية والريشة التي هي أفكاره الدائرة حولها المسرحية والمتسمة بالصراعات والخصامات، إضافة إلى شخصية الحمار التي يصارعها فوق الركح وهي تمثل حسب محدثنا مبدأ الحياة بالنسبة للمؤلف.

■ أحسن حراش

الجزائر تفوز بجوائز المسابقة الدولية لزيت الزيتون

● تحصلت الجزائر على جوائز عدة في المسابقة الدولية التاسعة عشرة لزيوت العالم التي نظمتها وكالة تثمين المنتجات الفلاحية (2021) بباريس في فرنسا.

وحسب النتائج التي أعلن عنها أمسية الخميس المنظمون على موقعهم الرسمي، فقد تحصل زيت الزيتون الجزائري على الميدالية الذهبية بفضل عامل الزيت "العنبريس" بولاية بجاية في صنف "التقليدي".

كما سلمت ميداليتين فضيتين، واحدة مُنحت لزيت لشركة "أربا أوليف" بولاية البليدة المستخلص من أشجار الزيتون بمتيجة، في صنف "الناضج المتوسط" والأخرى لزيت جيجل الذي تنتجه مطحنة زيت الزيتون "صافونيس" في صنف "القديم".

وبالنسبة للجائزة الرابعة من هذه الطبعة، فإنها تتعلق بشهادة "ذواق" في صنف "ناضج مكثف" لفائدة زيت الزيتون "ويزة" الذي تنتجه مطحنة زيت الزيتون "ويزة" بتيزي وزو.

■ ق. و

مساحة أمل

الأستاذ الدكتور سليم قلالة
salimkelala@gmail.com

الديمقراطية هل هي عنوان خاطئ؟

أحيانا ينتابني شعور بأن هناك محاولة لإحباط مجتمعاتنا مرة أخرى بعنوان الديمقراطية، كما تم إحباطها بعنوان الاشتراكية غداة استعادة الاستقلال. بعد ثلاثين سنة من رفع شعار "الاشتراكية خيار لا رجعة فيه"، بعد كل تلك القرارات التي تعلقت بالتسيير الذاتي للمستثمرات الفلاحية والتأميم، وأسواق الفلاح، وشركات القطاع العام، والثورة الزراعية والتخطيط المركزي...الخ، انتهى بنا المطاف إلى التراجع عن كل ذلك وكأنه لم يكن، بل وتحميل تلك الحقبة كامل المسؤولية فيما عرفت البلاد من انتكاسات وضعف في كافة المجالات والتنكر لإيجابياتها رغم كثرتها.

وبمجرد أن حدث التحول في العالم الشيوعي والاشتراكي، نتيجة سقوط الاتحاد السوفياتي، ودون أن ننتبه إلا أن أكثر من نصفه متمثلا في الصين لم يسقط، سارعنا نحو التعددية كخيار سياسي، ونحو الانفتاح كخيار اقتصادي، معتقدين أننا عرفنا أخيرا الطريق الصحيح، فإذا بهذه الخيارات توصلنا إلى عنوان خاطئ آخر يُعرّف بمجتمع الفساد، والرشوة والتمايز الطبقي الحاد، ويمنعنا من تجسيد نمط فعال للتنمية نخرج عبره من دائرة التخلف.

وبدل أن نقوم بمراجعة أنفسنا مراجعة دقيقة، بعد ثلاثين سنة أخرى من التجربة، ونبحث في أفضل السبل التي ستمكننا من تصحيح أخطاء الماضي، الاشتراكي، أو الانفتاحي، يبدو أننا نكاد نسلك الطريق الخطأ للمرة الثالثة عند الاعتقاد بأن الديمقراطية بالطريقة التي ينادي بها الكثير اليوم هي المخرج من كل الشرور وهي الطريق نحو التقدم والازدهار.

أعداد كبيرة من الناس يناضلون بالفعل من أجل ديمقراطية تعود فيها الكلمة للشعب، يكون سيدا وحرا، ينتخب من يمثله في المؤسسات المختلفة، ويسير ثرواته بطريقة شفافة، في دولة القانون إلى جانب باقي المثل العليا الأخرى المرتبطة بهذا الحلم، كالرفاه والعدل والأمن... الخ. وتكاد أغلبية من هؤلاء تعتقد أنه بإمكانها ذلك، ومنها من يتصور أنه قاب قوسين أو أدنى منه- في حين أن الحقيقة الصادمة هي خلاف ذلك تماما، وينبغي الاستعداد لها من الآن.

الحقيقة الصادمة أنه حتى في العالم الديمقراطي، الذي يُعدُّ أنموذجا للبعض ومثالا يُقتدى به، لم تبق الديمقراطية هي ذاتها ولم تعد تقوم على نفس المُثل والغايات التي كانت تقوم عليها قبل نصف قرن من الزمان. الديمقراطية اليوم في الغرب مُتحكم فيها من لوبيات المال والإعلام والأقليات القوية، الانتخابات فيها لم تعد تفرز ممثلين حقيقيين للشعب، والنقاشات في البرلمانات غالبا ما تكون موجهة من قبل أقلية نافذة يُسمّيها سارج لاتوش "الديمقراطية الكاريكاتورية المتلاعب بها من قبل وسائل الإعلام واللوبيات"، ويعتبرها "كولين كراوش" في كتابه "ما بعد الديمقراطية" وسيلة لإيصال ممثلي اللوبيات القوية إلى دوائر الحكم، كما يعتبرها آخرون مرحلة في طور الاضمحلال من التاريخ السياسي للبشرية، (كوفمان في مؤلفه نهاية الديمقراطية ازدهار وانحطاط حضارة "أو هي في مرحلة هيمنة الشعبوية التي يزعم فيها الكثير أنهم " الشعب" "مارك لازار"... وعشرات أمثالهم، يعتبرون الديمقراطية التي يعتقد الشارع في العالم "غير الديمقراطي" أنها أمله الوحيد، هي في مرحلة أفول وتبدّل باتجاه شكل أكثر مرونة لاحتكار السلطة-

ما الذي علينا القيام به أمام هذه الحقيقة؟ كيف نجد لأنفسنا بديلا سياسيا مختلفا ملائما لحقائقنا التاريخية والسوسيولوجية؟ مَن يقوم بذلك؟ يبدو لي أن هذه هي الأسئلة الصحيحة التي ينبغي أن تُطرح حول مستقبلنا السياسي، قبل أي إصرار آخر على البحث عن الديمقراطية كعنوان بعيدا عن إدراك محتواه- المشكلة هي في هذا المستوى وليست أبدا في الشعارات المرفوعة أو في الإصرار على تجسيدها أو حتى التضحية من أجل ذلك...

لاعب كرة اليد الجزائري ساسي بولطيف يعلن اعتزاله

● أعلن لاعب كرة اليد لنادي فالانس (الدرجة الفرنسية الثانية)، ساسي بولطيف، أمس السبت، اعتزاله عن عمر 38 سنة. وأوضح اللاعب الدولي الجزائري السابق على صفحته للتواصل الاجتماعي "فايسبوك"، أنه وضع حدا لمشواره الرياضي بعد 21 عاما على الميادين، والذي توج خلاله بلقب البطولة الإفريقية للأمم عام 2014 بالجزائر، وأنه يتحول إلى مهنة التدريب.

وكتب بولطيف في هذا السياق: "أغادر الميادين كلاعب لأصبح مدربا، مع أملي في تحقيق مشوار ثري وطويل، مثل الذي حظيت به كلاعب".

و يضيف المدافع الأيمن السابق ما يلي: "اعتزازي الكبير يكمن في تمثيل، بفخر وشرف، بلدي الجزائر لسنوات عديدة".

و يقول نادي فالانس عن اعتزال لاعبه: "بغض النظر عن اللقاء (الذي فاز به يوم الجمعة على شربور 28-26)، كانت هذه المباراة الأخيرة لساسي بولطيف. إنه لاعب كبير سيواصل مغامرته في كرة اليد وفي مهام أخرى. فحظ موفق له".

■ واج