

جديد خدمات الصيرفة الإسلامية

عزل التعاملات "الحلال" وتسهيلات لتمويل السكن والسيارات

5

الشروق اليومي
إخبارية وطنية

غويري استكمل إجراءات تغيير جنسيته الرياضية

هؤلاء خارج قائمة "المحاربين" شهر سبتمبر

24/13-12

رأينا صواب يحتمل الخطأ ورأيكم خطأ يحتمل الصواب

جدّد رفض الجزائر للخيار العسكري.. الرئيس تبون:

مستعدون لتقديم المساعدة للنيجر

- الجزائر في قلب حراك دبلوماسي حول الأزمة
- طبول الحرب تَقرع على حدود الجزائر بدعم فرنسي
- قادة الانقلاب يرفضون التراجع ويتوعدون بالرد على أي اعتداء خارجي

3

القضاء يفتح ملف خوصصة الشركات

الوزيران بن مرادي وحميد طمار أمام المحكمة لأول مرة



4

- بيع مؤسسة "باتي جاك" لمتعامل بلجيكي بسعر رمزي
- محاكمة المتهمين أمام القطب الجزائي يوم 22 أوت
- التنازل بصيغة التراضي عن مؤسسات عمومية

- ورشات جديدة بجيجل وبجاية ووهران

سفن جزائرية بنسبة إدماج تصل 70 بالمائة

5

- غلاء في أسعارها وتدن في نوعيتها

الفواكه الموسمية.. لمن استطاع إليها سبيلا!

17

- شروط جديدة للتسجيل لشهادة الماستر

تطبيق القانون الأساسي الجديد للتربية مع الدخول المقبل

4

للمراسلات: echoroukl@gmail.com
الأحد 06 أوت 2023 الموافق 19 محرّم 1445 ■ العدد 7472 ■ الجزائر: 30 دج ■ فرنسا 1 € ■ www.echoroukonline.com


مراصد

عامل نظافة أمين ومثالي



صورة رائعة للأمانة، جسدها أحد عمال النظافة، مع نهاية الأسبوع، بولاية أولاد جلال، حيث تمكن هذا العامل، وهو في عقده الرابع، من العثور على خاتم من ذهب في أثناء رفعه القمامة، من إحدى الحاويات بشارع من شوارع حيّ 201 مسكن بعاصمة الولاية، ليسارع هذا العامل، مباشرة بعد إنهاء دوامه، إلى التواصل مع إحدى صفحات التواصل الاجتماعي، معلنا عبرها العثور على هذا الخاتم، ملتمسا من صاحبه أو صاحبته الاتصال وإعطاء المواصفات ثم استلامه. وهذه الحادثة التي أثارت إعجاب وتقدير رواد التواصل الاجتماعي، بدليل حجم التعاليق الإيجابية، جسدت مجددا نبل أخلاق هذه الفئة وأمانتها في أثناء أداء مهنتها، في انتظار ظهور صاحبة الخاتم.

آيت نوري يسجل هدفا عالميا مع ولفرهمبتون



سجل الدولي الجزائري ريان آيت نوري، أمس السبت، هدفا عالميا، في المباراة الودية التحضيرية التي جمعت فريقه ولفرهامبتون الأنجليزي أمام نادي رين الفرنسي.

وتمكن آيت نوري الذي شارك أساسيا في المباراة، من التألق في الدقيقة العاشرة عندما افتتح باب التسجيل لفريقه بطريقة مميزة.

"الجزائرية للمياه" مطلوبة في بوعينان



يتواصل مشكل انعدام المياه في حي 2600 مسكن ببوعينان، حيث لم تصل المياه إلى سكان العمارات ذات الـ9 طوابق لأيام، وما زاد من صعوبة الوضع حاجة السكان إلى المياه في هذا الحر. ولم يكن سكان العمارات ذات الخمسة طوابق أفضل حالا، حيث تصلهم المياه لساعة واحدة فقط. ومع هذا الوضع، يطالب السكان بتدخل الجهات المعنية وعلى رأسها وزارة الري، وولاية البليدة، إضافة إلى "الجزائرية للمياه"، لإنقاذهم من العطش.

زروقي يخسر "السوبر الهولندي" مع فينورد



خسر الدولي الجزائري رامز زروقي، كأس "السوبر الهولندي"، ليضيّع بذلك أول ألقابه مع فريقه الجديد فينورد روتاردام الذي انضم إلى صفوفه هذه الصائفة.

وانهزم فينورد بهدف مقابل صفر في نهائي كأس السوبر المسمى "درع يوهان كرويف" أمام نادي ايندوفن، حيث سجّل الهدف الوحيد في المباراة نوا لانغ في الدقيقة 79 من عمر المباراة المثيرة.

وشارك متوسط ميدان الخضر رامز زروقي أساسيا في المباراة، وقدّم مباراة مقبولة في أول ظهور رسمي له مع فينورد.

1500 كلم من أجل تشريح جثة

اضطر ذوو شخص متوفى من دائرة اينغر بولاية عين صالح، إلى التنقل على مسافة 750 كلم ذهابا ومثلها إيابا إلى تمنراست، حيث اضطروا إلى السفر برا من أجل إخضاع الجثة إلى التشريح، وسط ارتفاع قياسي لدرجة الحرارة. وكان المتوفى، وهو رب أسرة، وجد ميتا في طريق عودته من بستانه الفلاحي. ولدى عرضه على الطبيب بعيادة المدينة، قرر هذا الأخير وجوب تشريح الجثة، وهو الأمر غير المتيسر بالمدينة، لأن المختص الوحيد غادر مستشفى عين صالح منذ شهور، بعدما ما أنهى خدمته المدنية، لتتضاعف محنة ذوي المتوفى، الذي فارقهم، ثم حرموا من إكرامه بالدفن، قبل قطع مسافة طويلة للغاية.

السّعودية تغيّر الخارطة الكروية العالمية

معلومي ياسين

النجاحُ الكبير الذي عرفه مونديال قطر نهاية السنة الماضية، بتصنيفه من طرف الخبراء والتقنيين العالميين بأنه أحسن عرس عالمي في التاريخ، سيجبر كندا والمكسيك والولايات المتحدة، البلدان التي ستحتضن نسخة 2026، على العمل من أجل إبقاء المونديال في مستوى النسخة السابقة.. اليوم، بلد عربي آخر أدهش العالم هذه الأيام وهو المملكة العربية السعودية التي تمكنت في ظرف أسابيع من السيطرة على "الكرة العالمية"، ونافست أحسن الفرق العالمية بشرائها عقود أحسن اللاعبين في العالم، فبعد أن تمكنت السنة الماضية من ضمّ أحد أحسن اللاعبين في تاريخ كرة القدم.. كريستيانو رونالدو في صفقة أذهلت كل النقاد والمحللين، استطاعت هذه السنة السيطرة على الميركاتو الصيفي بالحصول على خدمات صاحب الكرة الذهبية كريم بن زيمة، ليلتحق به عددٌ معتبر من اللاعبين العالميين، على غرار نغولو كانتي وقائد ليفربول السابق جوردان هندرسون، والسنغالي خاليدو كولبيالي ومارسيلو بروزوفيتش وروبرتو فيرمينو وسيكو فوفانا، وكذلك الدولي الجزائري رياض محرز.

العربية السعودية التي اقتحمت حسب الجميع سوق الانتقالات الصيفية بقوة اقتصادية هائلة سهّلت مَهمّة التعاقد مع كل اللاعبين وفق إستراتيجية مدروسة الهدف منها هو الوصول لتكون مستقبلا قبلة كل المسابقات العالمية في كل الرياضات، فاحتضنت بإتقان عديد الاستحقاقات الرياضية على غرار السوبر الاسباني والايطالي، بمشاركة الريال والبارصا وغيرهما من الأندية العالمية الكبيرة، ومنافسات رياضية عالمية كبيرة أخرى، على غرار رالي داكار، طواف السعودية، كأس آسيا 2027، وكأس آسيا للسيدات، خاصة كرة القدم، وستكون أيضا محطّ أنظار العالم، عندما تستضيف كأس العالم للأندية 2023 شهر ديسمبر القادم والذي يأتي امتدادا لسلسلة الأحداث الرياضية الكبرى التي تحتضنها المملكة، في انتظار الترشّح رسميا لاحتضان كأس العالم لكرة القدم سنة 2034، علما أنها انسحبت من الترشح لنسخة 2030، حتى تحضّر نفسها للنسخة التي بعدها، وتفكر أيضا في استضافة الألعاب الأولمبية مستقبلا.

متتبّعو كرة القدم يتابعون هذه الأيام كأس العرب للأندية الجارية بالسعودية، والتي ستنتهي يوم 12 أوت الجاري، وتعدّ محطة تجريبية للمنافسات الكروية القادمة؛ فهي تجرى في ملاعب عالمية تحدَّث عنها كل المدربين واللاعبين المشاركين فيها، وبأحسن الحكام العرب، وبتقنيات حديثة، وبلاعبين عالميين يتقدمهم الثنائي بن زيمة ورونالدو، بمكافآت تجاوزت 10 مليون دولار أمريكي موزعة على البطل والوصيف وأصحاب المراكز الأربعة الأولى وحتى الوصول للخارجين من الدور الأول للمنافسات النهائية من البطولة.

النقلة النوعية التي تعرفها الرياضة السعودية بدأت حين تم إنشاء وزارة مستقلة تُعنى بالرياضة وتطويرها، وتتماشى مع إستراتيجية مضبوطة قد تدوم إلى سنة 2030، باحتضان المنافسات الرياضية الكبيرة على غرار كأس العالم والألعاب الأولمبية.. نجاح قد يجعل دولا عربية أخرى تنتهج سياسة النجاح الرياضي الذي عرفته قطر، وتنتهجه اليوم السعودية. والجزائر اليوم تمتلك كل مقومات النجاح خاصة بالملاعب العالمية التي تم تدشينها في الأشهر الماضية، والمنافسات الإقليمية والإفريقية التي احتضنتها، ولا يبقى سوى اختيار الكفاءات التي بإمكانها وضع إستراتيجية متوسطة المدى للتألق مستقبلا، خاصة ونحن على أبواب الألعاب الأولمبية المقررة السنة القادمة بباريس.

براهيمي في عزازقة لإطلاق مشروع بناء ملعب



شارك الدولي الجزائري، ياسين براهيمي، أول أمس الجمعة، بمسقط رأس والدته بقرية "آيت بوعظة" بمدينة عزازقة بولاية تيزي وزو، في انطلاق مشروع بناء ملعب جواري جديد. وقال براهيمي بخصوص الملعب الجديد الذي يساهم في إنجازه: "هذا الملعب هو بداية لمشاريع أخرى". كما أعرب براهيمي، الذي يدافع حاليا عن ألوان نادي الغرافة القطري، عن سعادته بالتواجد في قرية والدته وملاقاة أفراد عائلته.

براقي.. بدون تنشيط صيفي



رغم أنها من بين أغنى البلديات في الجزائر العاصمة، تعرف بلدية براقي حالة تصحر في هذا الصيف، وتفتقد تماما لأي نشاطات تخفف عن السكان، عكس ما هو الحال في بلديات العاصمة، التي خصّصت فضاءات ترفيه خاصة بالأطفال.

ويؤكد السكان أن كل شيء متوفر من أجل إحداث نقاط ترفيه تحتوي على بعض الألعاب، تمكّن البلدية من مداخيل إضافية، وتوفّر مناصب شغل مؤقتة، وتتيح للعائلات متنفسا خارج البيوت.

جماهير الأهلي السعودي ترفض تسريح بودبوز



عبّرت جماهير الأهلي السعودي عن دعمها الكبير لرياض بودبوز، بعد التقارير الإعلامية التي أكدت أن إدارة النادي قرّرت تسريحه من أجل التعاقد مع لاعبين محترفين آخرين. وأطلقت جماهير الأهلي وسمًا على مواقع التواصل الاجتماعي يحمل عبارة "رياض لا يمس" في إشارة منهم إلى أن بودبوز غير قابل للبيع هذا الصيف.

وكان الدولي الجزائري رياض محرز قد أعلن دعمه بطريقة غير مباشرة، لبودبوز من خلال نشر صورة له مع مواطنه على "إنستغرام"، وعلق عليها بعبارة: "في انتظار الموسم المقبل، إن شاء الله أفضل موسم معا".

يحاول التقاط صورة سيلفي فيموت غرقا



يواصل غطاسو المركز المتقدم والوحدة الثانوية للحماية المدنية، لدائرة القل، غرب ولاية سكيكدة، البحث عن جثة شاب مفقود في البحر، بشاطئ رأس المنارة، بالقل، وهو شاطئ صخري وغير محروس وممنوع للسباحة، ويبلغ الضحية من العمر 24 سنة، وينحدر من ولاية بسكرة. وذكرت مصادر أن الشاب تنقل في حدود الساعة السادسة من مساء الجمعة، إلى المكان المذكور، لالتقاط صورة "سيلفي"، لكنه تعثر وسقط في البحر، ولم يعرف إن كان هاتف الشاب لا يزال يعمل بعد سقوطه في المياه. وفتحت المصالح الأمنية تحقيقا معمقا، لكشف حيثيات هذه الحادثة المؤلمة للغريق رقم 14 منذ بداية موسم الاصطياف في سكيكدة.

مؤسسة عمومية اقتصادية شركة ذات أسهم أوتيد للإنجاز والهندسة
EPE SPA ONID réalisation et ingénierie ONID-ri
filiale de l'OMD au capitale de 878 800 000 DA
- Adresse : zone industrielle de rouiba lot «B» «52» Alger
- NIF : 001116098434323-

إعلان عن مناقصة وطنية مفتوحة مع اشتراط القدرات الدنيا رقم 01 / أوتيد للانجاز والهندسة/2023

تعلن شركة ذات أسهم أوتيد للانجاز والهندسة عن إجراء مناقصة وطنية مفتوحة مع اشتراط القدرات الدنيا رقم 01/ ONID-ri/ 2023 تتضمن توريد ونقل قنوات من البوتي إيثلين عالي الكثافة PEHD مع شبكة تحذير زرقاء موجهة لاحتياجات مشروع أشغال الصرف الصحي لرواق الحجار، سيدي عمار والربط بمحطة التصفية الجديدة بعناية:

الحصة رقم 01: إنجاز الهندسة المدنية مع التجهيزات لمحطة الرفع والشبكات الأولية للصرف الصحي والجر والدفع في سيدي عمار.

الحصة رقم 02: إنجاز الهندسة المدنية مع التجهيزات لمحطتي الرفع والشبكات الأولية للصرف الصحي والجر والدفع في الحجار وزمورية.

يوجه هذا الإعلان عن المناقصة للمصنعين والممثلين الحصريين أو الوكلاء المعتمدين والممثلين للشركات المنتجة، والمستوردين المؤهلين لهذا النوع من الخدمة والذين لديهم مراجع.

بإمكان المؤسسات المهتمة بهذا الإعلان عن المناقصة سحب دفتر الشروط لدى خلية الصفقات والتنظيمات لشركة أوتيد للانجاز والهندسة الكائن مقرها بـ:

المنطقة الصناعية بالروبية الحصة "ب" "52" الروبية ولاية الجزائر

رقم الهاتف 0671109633

يجب أن تصل العروض مرفقة بالوثائق المحددة في دفتر الشروط في أظرفة مغلقة إلى العنوان المحدد أعلاه.

يقدم العرض في ثلاث أظرفة مغلقة: ملف الترشح، عرض تقني، عرض مالي.

يودع ملف الترشح والعرض التقني والعرض المالي في ظرف خارجي منهم لا يحمل إلا العبارة التالية:

إعلان عن مناقصة وطنية مفتوحة مع اشتراط القدرات الدنيا

رقم 01/ ONID-ri/ 2023

توريد ونقل قنوات من البوتي إيثلين عالي الكثافة (PEHD) مع شبكة تحذير زرقاء

مشروع: أشغال الصرف الصحي لرواق الحجار، سيدي عمار والربط بمحطة التصفية الجديدة بعناية:

الحصة رقم 01: إنجاز الهندسة المدنية مع التجهيزات لمحطة الرفع والشبكات الأولية للصرف الصحي والجر والدفع في سيدي عمار.

الحصة رقم 02: إنجاز الهندسة المدنية مع التجهيزات لمحطتي الرفع والشبكات الأولية للصرف الصحي والجر والدفع في الحجار وزمورية.

" تعهد لا يفتح "

حدد تاريخ إيداع العروض بواحد وعشرين (21) يوما، ابتداء من تاريخ أول صدور لهذا الإعلان عن المناقصة (على أبعد تقدير على الساعة 12.00) يتم الفتح في نفس اليوم على الساعة 13.30

صلاحية العرض تقدر بـ مئة وعشرون 120 يوما

ANEP N° 23 16 102 270 - 2023-08-06 الشروق

شنقريحة يؤكد أن الجاهزية أحبطت مؤامرات زعزعة الاستقرار

الرئيس تبون يشرف على احتفالات اليوم الوطني للجيش

ترأس رئيس الجمهورية، عبد المجيد تبون، السبت بالنادي الوطني للجيش ببني مسوس مراسيم الاحتفال بالذكرى الثانية لليوم الوطني للجيش الوطني الشعبي. وقد أقيم حفل التكريم على شرف متقاعدي الجيش الوطني الشعبي المنحدرين من صفوف جيش التحرير الوطني وعائلات شهداء الواجب الوطني ومعطوبي وكبار جرحى الجيش الوطني الشعبي في مكافحة الإرهاب.



وليد. ع

ألقى رئيس أركان الجيش الوطني الشعبي، الفريق أول السعيد شنقريحة كلمة رحب في مستهلها برئيس الجمهورية شاكرا له تفضله بالإشراف على مراسيم التكريم.

وقال في هذا الشأن: أن "هذا اليوم الذي يرسخ محطة أخرى مضيئة في مسيرة وطننا المفدى، وهي ذكرى تحوير جيش التحرير الوطني، بكل ما يحمله من قيم التضحية والبسالة والفداء ومبادئ الإخلاص والوفاء للجيش الوطني الشعبي، هي محطة نكرم فيها أبطال الجزائر المستقلة، عرفانا لما قدمه أولئك الرجال الصناديد الذين نذروا أنفسهم للحفاظ على الجمهورية وبذلوا كل البذل لتبقى شامخة ضد الظلامية والهمجية الإرهابية المتوحشة".

وأضاف أن "ترسيم هذا اليوم من طرف رئيس الجمهورية يجسد أرفع معاني الوفاء والتقدير لتضحيات أفراد وإطارات الجيش الوطني الشعبي، سليل جيش التحرير الوطني، منذ الاستقلال إلى اليوم، وإسهامهم الفعال والمتميز، إلى جانب مؤسسات الدولة الأخرى، في بناء الدولة الجزائرية المستقلة والسيدة وتطويرها في مختلف المجالات". وأكد أن الجزائر بحاجة لاستنهاض العزائم وشحذ الهمم في ظل التحديات الأمنية والأزمات التي تعصف بالمنطقة، مشيرا إلى أن الجيش الجزائري أجهض بجاهزيته المؤامرات الرامية لزعزعة استقرار البلاد وضرب وحدته وأن الجزائر عازمة على مواصلة مسار عصرنة القدرات الدفاعية للجيش الجزائري تحت رعاية الرئيس تبون. وأضاف شنقريحة أن الجيش الوطني الشعبي انخرط في جهود التنمية وإرساء القواعد المادية والاقتصادية للجزائر المستقلة وأنه حريص على استكمال مسار بناء الجزائر الجديدة التي رسم معالمها الرئيس تبون، وان هذا المسار أضحت ثماره جلية على المستويين الداخلي والخارجي.

وفي ختام كلمته، حرص الفريق أول شنقريحة على تبليغ تهاني وتحيات رئيس الجمهورية إلى كل أفراد الجيش الوطني الشعبي، المرابطين عبر كامل ربوع الوطن، حاثا إياهم على "المزيد من العمل في سبيل الجزائر وخدمة شعبها الأبي".

ودعا بالمناسبة "أبناءنا إلى التمسك بمبادئ ثورتنا الوطنية التي حررت الجزائر بالأمس، فهي ذاتها الضمانة الأكيدة لحاضر بلادنا ومستقبلها، وتلكم مسؤولية ثقيلة يتعين على أبناء الجزائر أن يتحملوها بكل صدق وإخلاص". عقب ذلك، قام رئيس الجمهورية بتكريم متقاعدي الجيش الوطني الشعبي المنحدرين من صفوف جيش التحرير الوطني وعائلات شهداء الواجب الوطني ومعطوبي وكبار جرحى الجيش الوطني الشعبي في مكافحة الإرهاب من خلال إعطائهم شهادات تكريم وعرفان.

الرئيس تبون خلال لقائه الدوري مع ممثلي وسائل الإعلام:

الجزائر الأولى إفريقيا في مجال تحلية مياه البحر

● برامج السكن لن تتوقف وبرنامج طموح للسكك الحديدية

سفيان. ع

أكد رئيس الجمهورية، عبد المجيد تبون، السبت، أن الجزائر أضحت الدولة الإفريقية الأولى من حيث حجم إنتاج الماء باستخدام تقنية تحلية مياه البحر، مشدّدا على تواصل البرامج السكنية، كما أعلن عن برنامج طموح لربط مختلف الولايات بخطوط السكة الحديدية بالشراكة مع الجانب الصيني.

وتطرق رئيس الجمهورية، عبد المجيد تبون، خلال لقائه الدوري مع ممثلي وسائل الإعلام الوطنية، إلى العديد من الملفات والقضايا ذات الشأن الوطني والإقليمي والدولي. وخلال لقاء بث سهرة السبت، ترحم رئيس الجمهورية على ضحايا حرائق الغابات التي مسّت مؤخرا بعض مناطق الوطن، قائلا: "نترحم على ضحايا هذه الحرائق، رحمهم الله، فهم شهداء".

وأضاف قائلا: "لقد استلمنا طائرة من الحجم الكبير مختصة في إخماد الحرائق وقمنا باستئجار 6 طائرات أخرى قبل اندلاع هذه الحرائق"، إلى جانب "تقوية عتاد الحماية المدنية"، الأمر الذي مكّن – مثلما قال– من إخماد النيران في غضون 48 ساعة في بعض الأماكن، وفي ظرف 72 ساعة في مناطق أخرى.

وبخصوص التزوّد بالمياه، أوضح الرئيس تبون، أن إنتاج الجزائر من المياه سيبلغ 1 مليار و400 مليون متر مكعب باستكمال إنجاز محطات التحلية المبرمجة، مضيفا أن الجزائر أصبحت "أول بلد إفريقي وثالث بلد عربي في إنتاج المياه باستخدام تقنية تحلية مياه البحر".

من جهة أخرى، أكد رئيس الجمهورية، أن البرامج السكنية "لن تتوقف"، مجدّدا التزامه أيضا باستكمال إنجاز مشاريع السكة الحديدية، قائلا في هذا الصدد: "لقد اتصلنا بأصدقائنا الصينيين للدخول معهم في برنامج طموح".

وعلى الصعيد الدولي، جدّد الرئيس تبون التأكيد على ضرورة العودة إلى الشرعية الدستورية في النيجر والدعوة إلى حل سلمي للأزمة في هذا البلد، مضيفا بالقول: "نحن مستعدون لتقديم المساعدة إلى النيجر في حال ما إذا طلبوا منّا ذلك". وبشأن زيارته إلى فرنسا، ردّ رئيس الجمهورية قائلا: "زيارتنا إلى فرنسا مازالت قائمة، وننتظر برنامج الزيارة من قبل الرئاسة الفرنسية".

فرنسا تلجأ للاتحاد الأوروبي للتأثير على الموقف الجزائري

طبول الحرب تقرع على حدود الجزائر!

أربك الموقف الجزائري الرافض لأي تدخل عسكري أجنبي في النيجر، حسابات فرنسا ومن ورائها الاتحاد الأوروبي، قبل يوم واحد فقط من انتهاء المهلة التي منحتها المنظمة الاقتصادية لدول غرب إفريقيا "إيكواس"، للمجلس العسكري الماسك بزمام السلطة في نيامي منذ نحو أسبوع.

وتقوم السلطات الفرنسية بحملة مركّزة لحشد الدعم لعملية عسكرية باتت وشيكة في دولة النيجر من قبل منظمة "إيكواس"، وقالت وزيرة الخارجية الفرنسية، كاثرين كولونا، في حوار خصّت به إذاعة فرنسا الدولية "آر. آف. في" السبت 5 أوت 2023: "إن مطلب المجتمع الدولي بالإجماع، أكرر مرة أخرى، هو استعادة الديمقراطية فورًا وقبل انتهاء المهلة التي حدّدتها دول المنطقة، والتي تصادف غدًا (الأحد). لذلك، أمامهم حتى الغد للتخلي عن هذه المغامرة، هذه المغامرات الشخصية، واستعادة الديمقراطية في النيجر".

ويبدو من خلال حدّة العبارات الصادرة عن رئيس الدبلوماسية الفرنسية، وجود نية قوية لدى باريس في الذهاب للخيار العسكري خارج إطار الأمم المتحدة: "إذا لم يستمع المسؤولون عن العملية الانقلابية إلى مطالب المجموعة الاقتصادية لدول غرب إفريقيا، فيجب على رؤساء الدول المعنية اتخاذ قرار، فقد أشاروا إلى ذلك. أعتقد أن احتمال اللجوء إلى وسائل أخرى يجب أن يؤخذ على محمل الجد. لقد التقى رؤساء أركان جيوش المنطقة، وقاموا بالاستعدادات، وليكن معلومًا أن الاستعدادات قد تمت".

وإذا كانت فرنسا تحشد للتدخل العسكري في النيجر، فإن الجزائر، التي لها حدود بطول نحو ألف كلم مع هذا البلد، أبلغت الجميع رفضها لخيار استعمال القوة بسبب تداعياته الأمنية على منطقة الساحل برمتها، فقد أبلغت عبر وزير الشؤون الخارجية والجالية الوطنية بالخارج، أحمد عطاف، المبعوث الخاص لرئيس جمهورية نيجيريا الاتحادية، باباغانا كينجيبي، الجمعة 04 أوت 2023، رفضها أي تدخل أجنبي في النيجر. وجاء في البيان الذي عمّمته وزارة الخارجية، أمس السبت، أن "رئيس الدبلوماسية الجزائرية شدّد على ضرورة تفعيل كافة الطرق والسبل الدبلوماسية والسلمية، وتجنّب خيار اللجوء إلى القوة الذي لا يمكن إلا أن يزيد الأوضاع تعقيداً وتأزماً وخطورةً على النيجر وعلى المنطقة برمتها"، ويعتبر هذا الموقف خلاصة دروس الأزمة الليبية قبل أزيد من عقد.

وحرص البيان على الإشارة إلى أن الرئيس، عبد المجيد تبون، هو من كلّف الوزير عطاف باستقبال موفد الرئيس النيجيري، بولا أحمد تينوبو، بهدف إعطاء قوة لصرامة الموقف الجزائري الرافض للمغامرة العسكرية التي تفكر مجموعة "إيكواس" القيام بها في جمهورية النيجر بدعم من وراء الستار من قبل فرنسا، التي تحاول التشبث بما تبقى لها من نفوذ في منطقة الساحل.

ويبدو أن الموقف الجزائري أربك حسابات المجموعة الاقتصادية لدول غرب إفريقيا ومن ورائها فرنسا، التي تسارع الزمن لحسم الموقف في النيجر قبل انتهاء المهلة التي منحتها منظمة "إيكواس" للمجلس العسكري في النيجر، ولذلك، أقحمت الاتحاد الأوروبي في المشهد بهدف الضغط على الجزائر لمراجعة موقفها الرافض للتدخل العسكري.

فقد تلقى وزير الشؤون الخارجية، أحمد عطاف، السبت 05 أوت 2023، اتصالاً هاتفياً من الممثل السامي للاتحاد الأوروبي للشؤون الخارجية والسياسة الأمنية، جوزيب بوريل وتمحور الاتصال، وفق ما جاء في بيان للخارجية، حول "التطورات المقلقة في جمهورية النيجر، حيث تبادل الطرفان وجهات النظر والتحاليل بخصوص مستجدات الأوضاع في هذا البلد الشقيق والجار، وما تمثله من أخطار عليه وعلى منطقة الساحل الصحراوي برمتها".

وبعدما أبلغ جوزيب بوريل رئيس الدبلوماسية الجزائرية بما أقره الاتحاد الأوروبي من إجراءات ضد منفذي الانقلاب العسكري في النيجر، حمل البيان تجديد الجانب الجزائري "التأكيد على قناعة الجزائر بضرورة إعطاء الأولوية للمسار السياسي والدبلوماسي، بالنظر لما يحمله خيار اللجوء إلى القوة من تداعيات لن تزيد الأوضاع إلا تأزما وتدهوراً محلياً وإقليمياً"، يقول بيان الخارجية.

ويعتبر اتصال الممثل السامي للاتحاد الأوروبي للشؤون الخارجية والسياسة الأمنية، بوزير الخارجية الجزائري، آخر ورقة تلعبها فرنسا في محاولة منها للتأثير على الموقف الجزائري الرافض للتدخل العسكري في النيجر، وهي عقبة تضاف إلى عقبات أخرى تواجه التدخل في النيجر، من بينها طلب المجلس العسكري في نيامي، المساعدة من منظمة "فاغنر" الروسية الموجودة في كل من مالي وبوركينافاسو وجمهورية إفريقيا الوسطى.

■ **محمد مسلم**

مباحثات موسّعة مع فاعلين غربيين وإقليميين لإيجاد تسوية سلمية

الجزائر في قلب حراك دبلوماسي حول النيجر

عبد السلام سكية

وسّعت الجزائر من تحركاتها الدبلوماسية، لتجنيب النيجر أزمة أمنية وشيكة، وجلب تدخل خارجي من شأنه الانزلاق بمنطقة الساحل إلى فوضى غير محسوبة العواقب، كما تحضّر له قوى غربية وأخرى محيطة بالجارة الجنوبية للجزائر.

تحركات كثيفة تجريها الجزائر، التي عبّرت عن موقفها من تحرك الجيش بالنيجر للإطاحة بالرئيس المنتخب، محمد بازوم، وكان موقف الجزائر ثابتا من مسألة الانقلابات وهو رفض الوصول إلى الحكم بالقوة، إضافة إلى رفض التدخلات العسكرية الأجنبية.

وناقشت الجزائر الأزمة الخطيرة والمفاجئة في النيجر، مع عدة فاعلين على المستويين الإقليمي والدولي، وآخرها ما تناوله مسؤول الدبلوماسية الجزائرية، أحمد عطاف، مع مسؤول السياسات الخارجية في الاتحاد الأوروبي جوزيف بوريل.

وحسب بيان للخارجية، أبلغ جوزيب بوريل عطاف، بما أقره الاتحاد الأوروبي من إجراءات ضد منفذي الانقلاب العسكري في النيجر، حيث تمحور الاتصال بين الرجلين، حول التطورات المقلقة في النيجر، وتبادل الطرفان وجهات النظر والتحاليل بخصوص مستجدات الأوضاع في هذا البلد الشقيق والجار، وما تمثله من أخطار عليه وعلى منطقة الساحل الصحراوي برمتها.

وشدّد الطرفان، بحسب المصدر "على ضرورة توحيد الضغوط السياسية والدبلوماسية، لضمان العودة إلى النظام الدستوري في جمهورية النيجر، عبر عودة محمد بازوم إلى منصبه كرئيس شرعي للبلاد".

ومن جانبه، جدّد الوزير أحمد عطاف التأكيد عن قناعة الجزائر بضرورة إعطاء الأولوية للمسار السياسي والدبلوماسي، بالنظر لما يحمله خيار اللجوء إلى القوة من تداعيات لن تزيد الأوضاع إلا تأزّما وتدهوراً محلياً وإقليمياً. وقبل ذلك بساعات، أبلغ الوزير عطاف مبعوث رئيس نيجيريا التي تترأس المجموعة الاقتصادية لدول غرب إفريقيا (إيكواس)، رفض الجزائر لخيار القوة في التعامل مع أزمة النيجر نظرا لخطورته على المنطقة بأكملها.

وأكد بيان لوزارة الخارجية، أنه "بتكليف من السيد رئيس الجمهورية، استقبل وزير الشؤون الخارجية والجالية الوطنية بالخارج، السيد أحمد عطاف، اليوم، المبعوث الخاص لرئيس جمهورية نيجيريا الاتحادية، السيد باباغانا كينجيبي، الذي حلّ بالجزائر ظهيرة الجمعة".

وحسب البيان، "تندرج هذه الزيارة في إطار تبادل الآراء والتشاور حول تطورات الأوضاع في جمهورية النيجر، حيث جدّد الوزير أحمد عطاف التعبير عن موقف الجزائر الرافض للانقلاب العسكري على الرئيس الشرعي في هذا البلد الشقيق والجار، والداعي إلى عودته إلى منصبه الدستوري بصفته رئيس جمهورية النيجر".

وتعكس هذه الاتصالات التي تجريها قوى إقليمية، مع الجزائر لبحث الأزمة في النيجر، محورية الدور الجزائري في المنطقة، وعدم المضي نحو أي خطوة أو تسوية دون مراجعتها والعودة إليها، خاصة وأن أي عمل خارجي في النيجر من شأنه أن يثير اضطرابات كبيرة ستكون لها انعكاسات سلبية على الأمن الوطني الجزائري.



وتخشى الجزائر من أن تنزلق النيجر إلى العنف، إثر الانقلاب الجاري على الرئيس المحتجز، محمد بازوم، ما قد يخلّف بؤرة توتر أخرى في الساحل الإفريقي، الذي يشتكي أصلا من عدم الاستقرار، بفعل الانقلابات المتكررة، وخطر الجريمة العابرة للحدود، والتطرف المسلّح، الأمر الذي عبّرت عنه صراحة إما بالمواقف الصادرة عن الخارجية، أو ما قاله رئيس الجمهورية، عبد المجيد تبون، في لقائه مع الصحافة الوطنية، مساء السبت، والذي أكد فيه أنه "يجب العودة إلى الشرعية الدستورية في النيجر، وندعوا لحل سلمي للأزمة في هذا البلد"، مضيفا: "نحن مستعدون لتقديم المساعدة في حال طلبوا منّا".

ويقول المراقبون، إن جهود الجزائر الدبلوماسية بين المتداخلين في الأزمة المعقدة، خاصة أوروبا وعلى رأسها فرنسا و«الإيكواس" والتي تطالب بعودة بازوم إلى الحكم، هدفها هو ضمان استقرار المنطقة وعدم اندلاع مواجهات بين فرنسا والنيجر، عبر إيجاد تسوية بين الطرفين، كفيلة بعدم جر المنطقة ككل إلى حرب طويلة ومأساة جديدة.

ترسيم للرتب المستحدثة كأستاذ الإنجليزية والرياضة والفنون

تطبيـــق القانـــون الأساســـي الجديـــد للتربيـــة مـــع الدخـــول المقبـــل

أقرت وزارة التربية الوطنية بأن القانون الأساسي الجديد الخاص بالموظفين المنتمين للأسلاك الخاصة بالتربية الوطنية سيدخل حيز التنفيذ بدءا من الدخول المدرسي المقبل 2024/2023، إذ سيتم "ترسيم" الرتب الجديدة المستحدثة، والتي سيتم وضعها في حالة القيام بالخدمة على مستوى المؤسسات التربوية، بناء على مجموعة شروط وكيفيات محددة، على غرار أستاذ مادة التربية البدنية والرياضية، أستاذ اللغة الإنجليزية، مرافق الحياة المدرسية، أستاذ مادة الفنون بمرحلة التعليم الثانوي وتصنيف مفتش التربية الوطنية في أعلى رتبة.

نشيدة قوادري

وبالمقابل، انتقدت نقابات التربية المستقلة ما وصفتها "الانفرادية" في تعديل القانون الأساسي الخاص بالموظفين المنتمين للأسلاك الخاصة بالتربية الوطنية 315/08 المعدل والمتمم بالمرسوم التنفيذي رقم 240/12، أين جددت المطالبة بضرورة تمكينها من الاطلاع على النسخة النهائية للمشروع قبل صدوره في الجريدة الرسمية، لتفادي الوقوع في أخطاء السنوات الفارطة ومن ثم المصادقة على قانون يصبح بمثابة "دستور داخلي" يؤسس للواجبات ويضمن الحقوق.

"الكناباست": الإفراج عن القانون "انفراديا" سيؤسس للفتن بالقطاع

وفي الموضوع، أوضح مسعود بوديبة، المنسق الوطني لنقابة المجلس الوطني المستقل لمستخدمي التدريس للقطاع ثلاثي الأطوار للتربية، في تصريح لـ«الشروق"، بأنه تم الوقوف على وجود إصرار من قبل القائمين على وزارة التربية الوطنية، على فرض رؤيتها وتوجهها على مستخدمي القطاع، وتساءل بأنه ليس من المعقول أن تقوم الإدارة بإعداد قانون و تفرضه على القطاع، دون تمكين الشركاء الاجتماعيين من الاطلاع على المشروع في نسخته الأولية، مثل ما وعد به وزير التربية الوطنية رسميا سابقا.

وأعلن المنسق الوطني للنقابة إصرار "الكناباست" على المطالبة بمنحها نسخة عن مشروع القانون قبل المصادقة عليه وصدوره في الجريدة الرسمية، وحذر بذلك الوزارة من توجهها الذي يفرض السلطة الإدارية على حساب السلطة البيداغوجية، وهو معاكس تماما لما جاء في بيانات مجالس الوزراء وتصريحات رئيس الجمهورية عبد المجيد تبون.

ولفت محدثنا إلى أن الوصاية كانت قد عرضت مشروع القانون على الحكومة، وباشرت المفاوضات على مستوى اللجنة الحكومية المشتركة "وزارة التربية، المالية والوظيفة العمومية"، دون أن تعرض حيثياتها على الشركاء الاجتماعيين، ونبّه إلى أن الإفراج عنه بشكل انفرادي سيؤسس للفتن بالقطاع وسيمس بالمراجع القانونية المعمول بها لحد الساعة، مما يؤدي إلى ظهور وبروز اختلالات على المدى القريب.

"الساتاف": القانون الجديد لن يرفع رواتب المستخدمين

من جهته، أكد بوعلام عمورة الأمين العام الوطني للنقابة المستقلة لعمال التربية والتكوين، في تصريح لـ«الشروق"، أن القانون الأساسي الجديد ليس بمثابة الحل السحري لتحسين القدرة الشرائية لموظفي وعمال القطاع، على اعتبار أن الانتقال من رتبة 11 إلى الرتبة 12 على سبيل المثال لن يؤدي إلى الزيادة في الرواتب، وجدد مطالبة القائمين على الوزارة الوصية بضرورة تسليمهم نسخة عن القانون الأساسي الجديد للاطلاع عليها قصد الإثراء.

وأشار المسؤول الأول عن النقابة، إلى أن "الساتاف" لم تشارك في اللجنة الوزارية المكلفة بمراجعة القانون الأساسي 315/08 المعدل والمتمم بالمرسوم التنفيذي 240/12، والتي نصبت في مارس 2022، وأكد أن النقابات قد طالبت في نفس السنة الوزير بتسليمها نسخة عن المشروع، لكنه أبلغهم آنذاك بأنه لا يملك نسخة وتعهد بإصدار قرار يقضي بتأسيس اللجنة الوزارية المشتركة وإصدار القانون الجديد في فترة زمنية لا تتجاوز الأربعة أشهر.

"الأسنتيو": تبليغ النقابات بالقانون لتفادي الاصطدام بالأخطاء السابقة

أما النقابة الوطنية لعمال التربية، فأوضحت على لسان أمينها الوطني المكلف بالتنظيم قويدر يحياوي، في تصريح لـ«الشروق"، بأنه يجب على الوصاية تبليغ النقابات المستقلة بالنسخة النهائية لمشروع القانون التي تمت مناقشتها والمصادقة عليها من طرف اللجنة الحكومية المشتركة "مكونة من وزارة التربية، الوظيفة العمومية والمديرية العامة للميزانية، وزارة المالية"، والذي لا بد أن يعدل بناء على القانون الأساسي العام للوظيفة العمومية 03/06، الذي يعد هو أساس بناء القوانين الأساسية، وهو ما يبرهن بأن الشركاء الاجتماعيين بعيدون كل البعد عن أي قانون أساسي سوف يصدر في الجريدة الرسمية.

وحمل مسؤول التنظيم بالنقابة، القائمين على الوزارة مسؤولية أي نقائض أو اختلالات قد تظهر على القانون الجديد، مضيفا بأنه نظرا لحساسية الملف وأهميته، فإن الوزارة مطالبة بإبلاغ النقابات المستقلة بالخطوط العريضة للمشروع قبل صدوره في الجريدة الرسمية، حتى لا يكون مصيره مثل القانون 315/03 والمرسوم التنفيذي 240/08، على اعتبار أن الهدف من بناء قانون أساسي، هو التمهيد لمرحلة جديدة تؤسس لاستقرار المدرسة العمومية الجزائرية عامة وكذا لتحسين ظروف العمال والموظفين، وترسيم "لدستور داخلي" ينظم الحياة المهنية للمستخدم من خلال حماية حقوقه وترسيم واجباته.



في ملف فساد يتعلق بخوصصة "باتي جاك"

الوزيـــران بـــن مـــرادي وحميـــد طمـــار أمـــام القضـــاء لأول مـــرة

- **بيع الشركة العمومية بـ127 مليار بدون تقييم "العتاد" والامتيازات العقارية**
- **8 متهمين أمام المحكمة وأوامر بالقبض الدولي على الوزير مهندس "الخراب"**

نوارة باشوش

تفتح محكمة القطب الجزائي الاقتصادي والمالي بسيدي أمحمد، يوم الثلاثاء 22 أوت الجاري، ملف فساد يتعلق بـ«خوصصة" المؤسسة العمومية للبناءات الصناعية والهندسة المدنية "باتي جاك"، المتابع فيه كل من الوزير السابق للصناعة والمؤسسات الصغيرة والمتوسطة وترقية الاستثمار، محمد بن مرادي والوزير السابق للمساهمات وترقية الاستثمار عبد الحميد تمار الفار من العدالة إلى جانب 6 متهمين آخرين.

وفي التفاصيل التي تحوزها "الشروق"، فإن قضية الحال حقق فيها قاضي التحقيق للغرفة الثالثة للقطب الجزائي الاقتصادي والمالي بسيدي أمحمد، والذي أحال الملف شهر جويلية المنصرم، على قسم الجدولة، لتتم برمجة المحاكمة يوم22 أوت الجاري، وسيتم البت فيها على مستوى الفرع الثاني لدى ذات الجهة القضائية.

وسيمثل لأول مرة منذ انطلاق محاكمات الفساد عام 2019، محمد بن مرادي بصفته الوزير السابق للصناعة والمؤسسات الصغيرة والمتوسطة وترقية الاستثمار، أمام محكمة القطب الاقتصادي والمالي، رفقة 6 متهمين آخرين، فيما سيغيب عن الجلسة الوزير السابق للمساهمات وترقية الاستثمار عبد الحميد تمار، الذي صدرت في حقه مذكرة توقيف دولية بصفته "مهندس الخراب" الذي حطم المؤسسات العمومية باسم "الخوصصة"، حيث كشفت اللائحة رقم 125/14 لمجلس مساهمات الدولة، أن عملية الخوصصة التي كلف بها تمار لم تتم وفق الشفافية المنصوص عليها في المرسوم 04 / 01 الصادر في 20 أوت 2001، المتعلق بتنظيم وتسيير وخوصصة الشركات العمومية الاقتصادية.

كما أكدت اللائحة ذاتها وجود معاملة تفضيلية لمستثمرين مقربين من محيط وزير المساهمة وترقية الاستثمار الأسبق الفار من العدالة حميد طمار، استفادوا من الخوصصة بالتراضي لأحسن الشركات العمومية، على الرغم من بعض المقاومة التي أبدتها قيادات تلك المؤسسات.

ملف الحال يتعلق ببيع الشركة العمومية "باتي جاك" في إطار عملية "الخوصصة" لفائدة الشركة البلجيكية "أ.ت.إ" ومالكها دانيال كابيل، بمبلغ مالي يقدر بـ127 مليار سنتيم، إلا أن الخبرة بينت أن بيع الشركة العمومية كان بأقل تكلفة مقارنة بقيمتها الأصلية، بمعنى أن العملية تمت بدون تقييم العتاد وكذا الامتيازات العقارية التي تحصلت عليها الشركة في إطار "حق الانتفاع"، مقابل دفع مستحقات الإيجار، أي أنها تُبقي هذه العقارات ملكا للدولة، إلا أن الشركة البلجيكية استولت عليها من دون وجه حق ومن دون دفع أي مستحقات للدولة، إلى جانب تجاوزات وخروقات أخرى ستكشف عنها جلسة محاكمة 22 أوت الجاري.

ويُتابع المتهمون في ملف الحال بتهم ثقيلة تضمنها قانون مكافحة الفساد والوقاية منه 01 / 06، تتراوح بين تبديد أموال عمومية، منح امتيازات بدون وجه حق، استغلال النفوذ، إبرام صفقات على نحو يخرق القوانين والتنظيمات بغرض منح منافع غير مستحقة للغير وغيرها من التهم.

المتهم أحيل على محكمة الجنايات ببومرداس

توقيـــف شـــاب حـــاول الالتحـــاق بـ"داعـــش" في سوريـــــا

أحال قاضي تحقيق محكمة بودواو في بومرداس، ملف شاب على محكمة الجنايات للبت فيه خلال الدورة القادمة، عن تهمة محاولة الانخراط بتنظيم إرهابي ينشط بالخارج، والإشادة بأعمال إرهابية عن طريق تحميل فيديوهاتها، المتضمنة أعمالا إجرامية إلى جانب مناشير تحريضية ومشيدة بالتنظيم الإرهابي "داعش".

وكانت مصالح مكافحة الجريمة الالكترونية في ولاية بومرداس، توصلت إلى المتهم، المرتبط بجماعة ارهابية مسلحة تنشط بالخارج، منذ سنة 2018، وقد اعترف انه في بداية الأمر، مارس لعبة الكترونية عبر الانترنيت، ومن خلالها تعرف على أشخاص من دول أخرى لهم علاقة بالتنظيم الإرهابي في سوريا، وقد استمرت عملية التعارف إلى أن تواصل مع قيادي في تنظيم "داعش"، ويتعلق الأمر بالإرهابي "أبو مسلم".

وقام المتهم بفتح حساب فايسبوك باسم "أبو آدم"، للتواصل مع عناصر التنظيم وهذا ما كشفه التحقيق حول محتويات الحساب، وكذا فحص هاتف نقال المتهم، الذي يحتوي على مجموعة من الأناشيد المحرضة والشعارات الخاصة بالتنظيم، ناهيك عن مقاطع خاصة بكيفية صناعة القنابل ومجازر قامت بها داعش في حق مواطنين سوريين.

كما تبين أن المتهم كان يتبادل المعلومات مع عناصر التنظيم وكان بصدد الالتحاق بسوريا عبر الحدود التركية، لولا توقيفه من طرف مصالح الأمن وتحويله على التحقيق، أين اعترف بالأفعال المنسوبة إليه.

■ **سعيدة. م**

مسابقة ورسالة تزكية وإقصاء من تلقى عقوبات تأديبية

هـــذه شـــروط وكيفيـــات التسجيـــل لنيـــل شهادة الماستر

ع. س

حددت وزارة التعليم العالي والبحث العلمي، شروط الالتحاق وكيفيات التوجيه والتسجيل في الدراسات الجامعية لنيل شهادة الماستر.

وأوضح قرار وزاري مؤرخ في 2 أوت الجاري اطلعت عليه "الشروق"، أن الماستر يكتسي طابعا وطنيا، بحيث يمكن للحائزين على شهادة الليسانس الممنوحة من طرف مؤسسات التعليم العالي أو الحائزين على شهادة أجنبية معترف بمعادلتها، الالتحاق بالدراسات الجامعية لنيل الماستر.

وحسب القرار، يمكن السماح للالتحاق بالدراسة في السنة الأولى لنيل شهادة الماستر للحائزين على شهادة ليسانس نظام "آل آم دي" الممنوحة من طرف مؤسسات التعليم العالمي، وكذلك للحائزين على شهادة أجنبية معترف بمعادلتها.

ويذكر القرار، أنه يمكن السماح للالتحاق بالدراسة في السنة الثانية لنيل شهادة الماستر حسب المقاعد البيداغوجية المتاحة وبناء على موافقة لجنة الترتيب والتوجيه للحائزين على شهادة بكالوريا + 4 سنوات الممنوحة من طرف مؤسسات التعليم العالي أو الحائزين على شهادة أجنبية، أو على شهادة في العلوم الطبية أو شهادة أجنبية معترف بها.

وتم التأكيد على شرط المسابقة للتسجيل في طور الماستر، وأوضح القرار "يتم الالتحاق بالتكوين عن طريق مسابقة على أساس شهادة أو على أساس اختبارات في حدود المقاعد البيداغوجية المتوفرة"، كما يمكن لمؤسسة التعليم ضمان التسجيل في السنة الأولى ماستر لكل مترشحيها الحائزين على شهادة الليسانس للدفعة الأخيرة المتخرجة من المؤسسة، كما تخصص حصة إضافية تقدر بـ20 بالمائة من المقاعد البيداغوجية المفتوحة في السنة الأولى ماستر لكل عرض تكوين للمتخرجين القدامى للمؤسسة وللمترشحين الذين ينتمون لمؤسسات التعليم العالي الأخرى.

واشترط القرار على المترشحين لنيل شهادة الماستر، إظهار رسالة تحفيز مرفوقة ببطاقة الرغبات، على أن يُحرم من تلقى عقوبات تأديبية من الدرجة الثانية خلال مرحلة الليسانس من التسجيل في الماستر لمدة سنة.

والي العاصمة يحدد مهلة لإتمام الشطر الأول

الفـــاتح نوفمـــبر موعـــدا لإنهـــاء تهيئـــة محيـــط جامـــع الجزائـــر

حدد والي العاصمة محمد عبد النور رابحي، تاريخ الفاتح نوفمبر القادم موعدا لاستلام مشروع تهيئة وتزيين محيط جامع الجزائر الكبير.

وخلال زيارة عمل على مستوى بلدية المحمدية، لتفقد أشغال انطلاق الشطر الأول من مشروع تهيئة وتزيين محيط جامع الجزائر الكبير، والذي انطلق في 24 جويلية المنصرم، على مساحة مقدرة بـ7 هكتار، وجه رابحي تعليمات بضرورة الإسراع في وتيرة الإنجاز لاستلام المشروع قبل الفاتح من شهر نوفمبر المقبل.

ودعا إلى ضرورة العمل بنظام 28 طيلة أيام الأسبوع، وتزيين موقف السيارات المرتقب استلامه ، بمساحات خضراء لإعطائه صورة جميلة. وحسب بيان للولاية، انتقل الوالي بعد ذلك إلى المحطة الثانية ببلدية باب الزوار، أين تمت معاينة أشغال تهيئة الشارع الرئيسي "جامعة باب الزوار – حي الجرف)، حيث أمر بتسريع وتيرة انجاز مشروع التهيئة، والعمل طيلة أيام الأسبوع ، والعمل على تسليم المشروع نهاية السنة الجارية.

واختتم والي العاصمة الزيارة ب التوجه إلى المحطة الثالثة ، أين عاين أشغال انجاز حظيرة للترفيه والتسلية على مستوى مركز الأعمال بباب الزوار، حيث تم تقديم عرض من طرف مكتب الدراسات حول وتيرة تقدم أشغال الحظيرة وسيرها، إذ تتربع الحديقة على مساحة مقدرة بـ6 هكتار، بإنجاز موقف للسيارات، مساحات خضراء، ساحات للعب، ممرات مخصصة لممارسة الرياضة، ملعب صغير لرياضة "الغولف"، وأكشاك تجارية.

وحسب نفس المصدر، أبدى الوالي استياءه الكبير من وتيرة تقدم الأشغال، حيث أعطى تعليمات صارمة للمؤسسة المنجزة للمشروع بتسريع وتيرة الأشغال ، وتسليم المشروع في الفاتح من شهر نوفمبر المقبل ، إذ أنه باستلام هذا الفضاء الجديد للتسلية والترفيه لساكنة الجهة الشرقية لولاية الجزائر، سيتم فك الخناق تدريجيا على مختلف الحظائر التي تتوفر عليها العاصمة.

■ **ع. ب**

عزل التعاملات "الحلال" والتمويل بنقرة زر ودعم هامش السكن

هـــذا جديـــد الصيرفـــة الإسلاميـــة بعـــد 3 سنـــوات مـــن إقرارهـــا

●مسؤولـــة الصيرفـــة الإسلاميـــة بالبنـــك الوطنـــي: "تمويـــلات للسيـــارات المستـــوردة بالإيجـــار والمصنعـــة محليـــا بالمرابحـــة"

بعد 3 سنوات من إطلاقها رسميا شهر أوت 2020، دخلت الصيرفة الإسلامية في الجزائر مرحلة جديدة، تضمن أكثر استقلالية للأموال المودعة في حسابات إسلامية عن تلك الكلاسيكية، عبر استحداث مديريات خاصة للصيرفة الإسلامية بكافة البنوك العمومية، والشروع في فتح وكالات مستقلة، مع التحضير لاستحداث بنوك إسلامية حصرية، وفقا لما يتضمّنه القانون النقدي والمصرفي الجديد أي ضمان عزل الأموال المطابقة للشريعة عن الأموال الكلاسيكية بنسبة مائة بالمائة.

إيمان كيموش

كما تقترح البنوك خدمات إسلامية رقمية تتيح فتح الحساب أو اقتناء المنتج بنقرة زر والحصول على موافقة البنك للتمويل في ظرف 5 أيام كأقصى حد، في انتظار الإعلان عن تخفيض جديد لهامش الربح لاقتناء السكنات، يتم وضع رتوشاته الأخيرة من طرف السلطات وسيتضمّنه مرسوم تنفيذي سيصدر قريبا.

وتكشف أمينة عثامنية رئيسة قسم الصيرفة الإسلامية بالبنك الوطني الجزائري، وهو أول بنك عمومي أطلق المنتجات المطابقة للشريعة رسميا في السوق، عن تحقيق نتائج ممتازة للمالية الإسلامية، بعد 3 سنوات من إطلاقها، بتاريخ 4 أوت 2020، حيث يقترح البنك الوطني الجزائري اليوم 15 منتجا للأفراد والمؤسسات تشمل الاستغلال في انتظار موافقة بنك الجزائر على منتجات أخرى ستوجّه حصريا لتمويل الاستثمار.

وتؤكد عثامنية في تصريح لـ"الشروق"، أن الصيرفة الإسلامية تشهد طلبا متزايدا من طرف الزبائن، خاصة الفئة الرافضة للتعاملات بالفائدة بسبب الربا، مشدّدة على أنه من بين العوامل التي تثبت نجاح الصيرفة الإسلامية في الجزائر مساعي البنوك لتوسيع شبكتها إما عبر الشبابيك والنوافذ أو الوكالات المستقلة، وحتى من خلال التحضير لإطلاق بنوك إسلامية متخصصة وفق ما يتضمنه القانون النقدي والمصرفي الجديد.



وتقول ممثلة البنك الوطني الجزائري إن القانون الجديد أسّس لصيرفة إسلامية جديدة أكثر استقلالية عن التعاملات البنكية الكلاسيكية، وتتيح إمكانية تشييد بنوك مستقلة ووكالات خاصة، مؤكّدة أن البنك الذي تمثله، أسّس مديرية خاصة للصيرفة الإسلامية لضمان فصل الأموال الإسلامية عن الكلاسيكية، كما تفتح السلطات اليوم إمكانيات كبرى للتكوين في الصيرفة الإسلامية، عبر استحداث تخصّصات بنكية مطابقة للشريعة، بالمدارس العليا ومعاهد البنوك.

ويحصي البنك الوطني الجزائري، حسب عثامنية 10 وكالات مخصصة حصريا للصيرفة الإسلامية و68 شباكا، مع منتجات مختلفة للإيجارة والمرابحة في انتظار الإفراج عن صيغ جديدة للبناء، في حين سبق أن كشف المدير العام للبنك الوطني الجزائري محمد لمين لبو خلال زيارة قادته إلى ولاية برج بوعريريج أن الصيرفة الإسلامية حقّقت مدخرات على مستوى البنك إلى غاية شهر جويلية المنصرم عادلت 29 مليار دينار، أي 2900 مليار سنتيم، مع العلم أن آخر حصيلة أعلنت عنها الحكومة للصيرفة الإسلامية شهر مارس المنصرم والتي شملت البنوك العمومية والخاصة بلغت 38 ألفا و600 مليار سنتيم.

ومن بين المزايا التي تتيحها الصيرفة الإسلامية إمكانية طلب التمويل أو الإدخار من المنزل عبر الأنترنت على سبيل المثال لـ15 منتجا أطلقها البنك الوطني الجزائري، حيث يستفيد الزبون من التمويل في ظرف 5 أيام كأقصى حد إذا كان ملفه كاملا، كما لا يشترط على الزبون فتح حساب خاص بالبنك الوطني الجزائري الذي أبرم اتفاقات مع بعض الشركاء، تقول عثمانية، ليتمكن من تمويل مرابحة عتاد معين أو إيجارة للزبون، واقتطاع الأقساط من حسابه لدى جهة أخرى، وهي أحد التسهيلات المتاحة أمام الراغبين في الاستفادة من تمويلات الصيرفة الإسلامية.

وبخصوص تمويل المركبات، أوضحت المتحدّثة أن البنك الوطني الجزائري يُتيح نوعين من التمويلات للمركبات، وهي إما الإيجارة المنتهية بالتمليك للمهنيين، حيث يُموّل البنك 70 بالمائة من سعر السيارة، ويدفعه الزبون في ظرف 5 سنوات، ويتعلق الأمر بالسيارات النفعية، سواء المستوردة أو المحلية، أما الصنف الثاني فهو المرابحة، حيث يظل الزبائن ينتظرون الشروع في بيع السيّارات المنتجة محلّيا، والتي يفترض أن تكون جاهزة قريبا.

أما بخصوص عروض تمويل السكن المطابقة للشريعة، فينتظر البنك الوطني الجزائري صدور المرسوم الجديد الذي يمنح المزيد من الدعم لهامش الربح من طرف الحكومة لعملية تمويل السكنات وفق الصيغ الإسلامية.

توقّعات بأن تُخفّض العلامات الصينية الأسعار محلّيا

"جيـلي" تستعـد لتوفـير سياراتهـا في السوق الجزائريـــة شهـــر ديسمـــبر

إيمان كيموش

يُرتقب أن تكون سيّارات "جيلي" الصينية متوفرة في السوق الجزائرية بداية من شهر ديسمبر المقبل، وفق توقّعات مسؤوليها الذين قاموا، لحد الساعة، بفتح وكالات عبر 28 ولاية بمختلف مناطق الوطن.

وحسب ما علمته "الشروق"، تستعد شركة "جيلي الجزائر" لاستيراد السيارات الصينية "جيلي" السياحية والنفعية، حيث يُفترض أن تكون هذه الأخيرة متوفّرة في السوق الجزائرية وبأسعار تنافسية بداية من شهر ديسمبر المقبل، أي قبل نهاية السنة الجارية.

وقامت "جيلي الجزائر" بالانتشار، لحد الساعة، عبر 28 وكيلا وطنيا بمختلف الولايات في انتظار التوسّع بشكل أكبر خلال المرحلة المقبلة، مع العلم أنه من بين أصناف السيارات المنتظر أن تطرحها "جيلي" في السوق الجزائرية "جي إيكس 3 برو"، الذي يتسم بتصميم عصري وأنيق إلى جانب ميزات تكنولوجية استثنائية، وتُضاف إلى هذا الصنف تشكيلة تضمّ مركبات "كولراي" و"إيمغراند".

ويُفترض أن يلعب دخول السيارات الصينية السوق الجزائرية دورا كبيرا في خفض أسعار المركبات، والتي لا تزال مرتفعة نسبيا لحدّ الساعة، إذ يتوقّع رئيس تجمّع الميكانيك عادل بن ساسي في تصريح سابق لـ"الشروق"، أن تنخفض الأسعار بمجرّد وصول أصناف جديدة وعلامات أخرى للسوق، امتثالا لقاعدة العرض والطلب، على أن تعود الأسعار إلى ما كانت عليه قبل سنوات، أي مقبولة مقارنة بالقدرة الشرائية للمواطن، بالموازاة مع بداية عملية التصنيع محليا، من خلال بيع سيّارات منتجة بالمصانع الجزائرية.

وحقّقت مجموعة "جيلي"، والتي تحتل المرتبة الثامنة عالميا، نجاحا كبيرا في السوق الأوروبية وليس الآسيوية فقط خلال الأشهر الأخيرة، من خلال تسويق علاماتها التجارية المختلفة مثل "فولفو" و"لوتس" وأصناف أخرى، وتُصنّف سيارات علامة "جيلي" الصينية من أكثر المركبات التي يقتنيها الأشخاص الباحثون عن مركبات عصرية وعملية وموفّرة للوقود.

وانتشرت طرازات "جيلي" بشكل واسع في مختلف الأسواق العالمية، لاسيما في منطقة الشرق الأوسط وأوروبا بمختلف فروع الشركة، نظرا لما تتمتع به من مزايا مبتكرة وإمكانات متطوّرة، كما أعلنت المجموعة الصينية عن إطلاق علامة جديدة للسيارات الهجينة والكهربائية الفاخرة باسم "غالاكسي" مطلع السنة الجارية.

قمة المجموعة تلتئم يوم 22 أوت بجوهانسبورغ

الهند تنفي اعتراضها على انضمام دول جديدة إلى بريكس

نفى المتحدث باسم وزارة الخارجية الهندية، أريندام باغتشي، أن تكون بلاده قد أبدت معارضة لتوسيع مجموعة "بريكس"، وأن أي تقارير تشير إلى غير ذلك غير صحيحة. وفي المؤتمر الصحفي الأسبوعي للوزارة، أجاب باغتشي عن سؤال حول مقال للكاتب الهندي ميهير شارما، نشرته وكالة "بلومبرغ"، يرجح فيه أن الهند ستعارض انضمام دول جديدة إلى "بريكس" لفترة طويلة، بسبب مخاوف استغلال الصين للمجموعة لخدمة مصالحها.

وأوضح باغتشي أن أعضاء المجموعة يتناقشون داخليًا حول إطارات ومعايير وإجراءات توسيع المجموعة، وبناءً على مشاورات واتفاقات وافية فيما بينهم، وأن الهند تتعامل مع هذا الأمر بعقل متفتح وسلوك إيجابي، وأن التكهنات حول وجود تحفظات للهند على التوسع غير صحيحة.وأعلنت مجموعة "بريكس"، في عام 2022، عزمها زيادة عدد الدول الأعضاء بهدف جعل المجموعة أكثر شمولًا، وأعربت 19 دولة على الأقل عن رغبتها في الانضمام إلى الكتلة الاقتصادية، بما في ذلك الأرجنتين وإيران والجزائر وتونس وتركيا والمملكة العربية السعودية ومصر.

وأفاد مندوب جنوب إفريقيا في "بريكس"، أنيل سوكولالا، بأن 13 دولة طلبت رسميًا الانضمام إلى المجموعة، فيما تقدمت ست دول بشكل غير رسمي، ومن الممكن أن تصبح فنزويلا الدولة العشرين في الكتلة.

وأكدت جنوب إفريقيا أن جميع دول "بريكس" ترحب بالتوسع، ولكن يجب تحديد معايير انضمام الأعضاء الجدد بشكل جماعي.

ومن المنتظر عقد قمة "بريكس" في جوهانسبرغ، في الفترة من 22 إلى 24 أوت الجاري، وسيحضرها قادة الصين والهند والبرازيل وجنوب إفريقيا، وروسيا.

■ س.ع

لتغطية الطلب الوطني بنسبة 100 بالمائة

ورشات جديدة لإصلاح السفن بجيجل وبجاية ووهران

واج

أكد الرئيس المدير العام لمؤسسة تصليح البواخر "إيرينياف"، عبد العزيز تزارورت، أن استثمارات معتبرة يجري تجسيدها لإنجاز ورشات إصلاح جديدة بكل من وهران وجيجل وبجاية، تهدف إلى تغطية "100 بالمائة من الطلب المعبّر عنه وطنيا في مجال إصلاح السفن"، على المدى القصير.

وأكد تزارورت في حوار مع وكالة الأنباء الجزائرية، أن المؤسسة قامت مؤخرا بإطلاق أشغال أهم مشروع لها منذ سنوات على مستوى ميناء أرزيو بوهران والمتمثل في ورشة إصلاح وبناء السفن، هي الأكبر في الجزائر، حيث تتربع على مساحة 5 هكتارات.

وستجهز هذه المنشأة ذات البُعد الدولي، والتي تضم ثماني ورشات بناء وإصلاح، بحوض جديد لإصلاح السفن بسعة 20 ألف طن وبطول 220 م. ويعتبر هذا الحوض أكبر من ذلك الموجود بميناء بجاية، والذي يحد حاليا أهم ورشة لإصلاح السفن على مستوى الساحل الجزائري.

وتتوفر المؤسسة العمومية "إيرينياف"، التي تأسّست سنة 1987 خلفا للشركة الجزائرية لإصلاح وبناء السفن "ساركوس"، على ثلاث وحدات وهذا بكل من الجزائر ووهران وبجاية، كما توظّف أزيد من 1000 عامل.

وأفاد الرئيس المدير العام للمؤسسة، أن إنجاز ورشة أرزيو التي تندرج في إطار مشروع أكبر والمتعلق بتوسعة الميناء، يتطلب غلافا ماليا قوامه 20 مليار دج.

وفيما تتكفل المؤسسة المينائية لأرزيو بإنجاز الأرصفة، ستقوم مؤسسة إصلاح السفن "إيرينياف" بأشغال بناء مرافق بناء وإصلاح السفن، حيث يرتقب تسليم المشروع في ظرف 15 شهرا، وفق شروح المسؤول ذاته.

وبهذا المشروع، يضيف السيد تزارورت، "سنغطي السوق الوطني لإصلاح السفن بنسبة 100 بالمائة، وسيكون بإمكاننا الانفتاح على السوق الدولية.. إنه أهم مشروع لدينا".

وتساهم مؤسسة "إيرينياف"، التي تقدّم خدماتها لكل من قيادة القوات البحرية والمؤسسات المينائية وكذا لمؤسسات النقل البحري "خلال السنوات الأخيرة، بتقليل لجوء المتعاملين الجزائريين ومؤسسات النقل البحري الوطنية إلى الورشات البحرية الأجنبية"، لأجل إجراء توقفات تقنية مكلفة جدا، يؤكد المسؤول ذاته.

بناء سفن بنسبة إدماج وطني بـ70 بالمائة

من جهة ثانية، وفي مجال بناء السفن، تستهدف المؤسسة، التي شرعت في هذا النشاط، مؤسسات تسيير الموانئ، حيث تقترح عليها سفنا ومراكب تستعمل خصيصا داخل المرافق المينائية وهذا بنسبة إدماج وطنية معتبرة. ووفق تزارورت، فإن المؤسسة زوّدت ميناء سكيكدة بخمسة مراكب رسو (بطول 7.5 م) ومركب مخصّص لإزالة التلوث لمؤسسة ميناء الجزائر، فيما تتم حاليا أشغال بناء أربعة مراكب رسو (11م) ستوجّه للميناء النفطي بأرزيو وكذا مركبين من طراز "بيلوتين" بطول 16 مترا. وأضاف الرئيس المدير العام لمؤسسة "إيرينياف"، أن "جميع مكونات المراكب التي نصنعها تقريبا هي جزائرية الصنع بنسبة 70 بالمائة باحتساب التصميم"، مؤكدا أن المؤسسة تملك مكتب دراسات خاص بها متخصّص في مجال الهندسة والتصميم، يشرف عليه شباب متخرجون من جامعة وهران للعلوم والتكنولوجيا. ومن ضمن الاستثمارات المبرمجة مستقبلا، إنجاز ورشة بناء وإصلاح السفن بكل من سكيكدة وميناء "النزهة" بتالة إيلاف ببجاية، مشيرا إلى أن هذا الأخير سيدخل حيز التشغيل مطلع 2024.

حصيلة للحماية المدنية

أكثر من 500 قتيل عبر الطرقات في 3 أشهر

كشفت المديرية العامة للحماية المدنية، السبت، عن تسجيل 538 وفاة منذ الفاتح من شهر ماي الماضي.

وأفادت الحماية المدنية في بيان لها أنه تم تسجيل 16073 تدخل إثر حوادث مرور نتج عنها 538 وفاة و18846 جريح عبر مختلف الولايات.

كما كشف البيان عن تسجيل 8 وفيات و225 جريح خلال الـ 24 ساعة الأخيرة، نتجت عن 162 تدخل.

كما لقي 9 أشخاص مصرعهم وأصيب 538 آخرين بجروح متفاوتة في العديد من حوادث المرور تم إحصاؤها عبر مناطق متفرقة من الوطن خلال الـ48 ساعة الأخيرة، حسب حصيلة أوردتها الحماية المدنية.

وخلال نفس الفترة، قامت فرق التدخل للحماية المدنية بانتشال جثث 20 شخصا توفوا غرقا، 18 منهم في البحر واثنان آخران على مستوى المجمعات المائية.

وأوضحت نفس الحصيلة أنه من مجموع المتوفين غرقا على مستوى البحر، تم تسجيل 9 ضحايا على مستوى الشواطئ الممنوعة للسباحة بكل من مستغانم، وهران، تيبازة، عين تموشنت، بومرداس، بجاية، الشلف والجزائر.

وذكرت ذات المصالح أن حصيلة الغرقى ارتفعت الى 194 وفاة منذ الفاتح جوان المنصرم.

من جهة أخرى، تدخل عناصر الحماية المدنية، خلال نفس الفترة، من أجل إخماد 31 حريقا من الغطاء النباتي على مستوى عدة ولايات من الوطن.

■ ع.ب

سقى حقل البطيخ تاركا السكان للعطش

فلاح يقرصن قناة رئيسية لمياه الشرب بسيدي بلعباس

أقدم أحد الفلاحين بضواحي بلدية لمطار بسيدي بلعباس، على ربط أنبوب سقي محاصيله الزراعية بالأنبوب الرئيسي الذي يمد سكان المنطقة بالماء الشروب، ما ظل يصنع تذبذبا في توزيع هذه المادة الحيوية بالبلدية.

م.مراد

أفضت التحقيقات التي باشرتها مؤخرا، المصالح المختصة بالتنسيق مع مصالح الدرك الوطني، في أعقاب التذبذب الذي عرفته المنطقة في برنامج توزيع مياه الشرب، إلى اكتشاف إقدام أحد الفلاحين على ربط أنبوب بقطر 90 ملم بالقناة الرئيسية التي تمون بلديات رواق سد سيدي العبدلي بالمياه الشروب، وكان المعني الذي أحيل ملف قضيته على الجهات القضائية للفصل فيه، بعد ما تأسست مديرية الجزائرية للمياه كطرف مدني فيه، يقوم بسقي مساحة تقارب 30 هكتارا من



البطيخ بالمياه الموجهة أساسا للشرب، وهو ما جعله الوحيد في المنطقة الذي لم تتضرر محاصيله من الجفاف الذي ضرب المنطقة مؤخرا، وأثر على المردود الفلاحي لأغلبية الفلاحين بالمنطقة، لاسيما وأن المياه تضخ بشكل يومي بالقناة الرئيسية.

حدث هذا في الوقت الذي لا يزال برنامج توزيع مياه الشرب لم يعرف استقرارا، بفعل عديد العوامل أهمها نقص منسوب مياه سد العبدلي، والتي كانت وراء بقاء التوزيع مرة كل ثلاثة أيام، وفي أحيان أخرى لأربعة أيام، وهو البرنامج الذي كثيرا ما صنع الاستياء وسط المواطنين، لاسيما منهم الذين يقطنون الطوابق العليا بعديد الأحياء، وهو الوضع الذي جعل الوزارة الوصية تسجل مشاريع كبرى للقضاء على أزمة المياه التي تزيد حدتها كل صائفة، بتدعيم شبكة التوزيع بمياه تحلية مياه البحر من محطتي وهران وعين تموشنت.

سيارة دهست الضحيتين

وفاة سيدة مسنة وإصابة مرافقتها في حادث مرور بعين الدفلى

م.المهداوي

توفيت سيدة وأصيبت مرافقتها إثر تعرضهما لدهس من طرف سيارة في حادث مروري وقع، بحسب مصالح الحماية المدنية، بالطريق السيّار شرق - غرب بالمكان المسمى أولاد زيري ببلدية بوراشد في عين الدفلى صبيحة نهار أمس السبت في حدود الساعة الـ12. وبحسب ذات المصادر، فقد سجل اصطدام سيارة بسيدتين ما أدى إلى وفاة إحداهما تبلغ من العمر 83 سنة وإصابة أخرى تبلغ من العمر 30 سنة بإصابة خفيفة وصدمة، تم على إثرها نقلهما إلى مستشفى خميس مليانة بينما فتحت المصالح المعنية تحقيقا في ملابسات الحادث.

وإذ تدعو الحماية المدنية السائقين ومستعملي الطرقات بشكل عام لتوخي الحيطة والحذر واحترام القانون، فقد أوضحت ذات المصادر أنها سجلت، قبل أيام قليلة، حادثا مروريا آخر على مستوى الطريق الولائي رقم 3 على مستوى بقعة القوارطية ببلدية عين بويحيى عقب اصطدام سيارتين سياحيتين ما أدى إلى وفاة شخص يبلغ من العمر 44 سنة وإصابة 4 آخرين بجروح متفاوتة الخطورة، أعمارهم تتراوح بين 29 و73 سنة، في حين عرفت بلدية جليدة حادثا آخر على مستوى الطريق السيّار بالمكان المسمى أولاد صلاح إثر اصطدام شاحنة صغيرة من نوع "دي. آف. آم" بأخرى ذات مقطورة من الخلف ما تسبّب في وفاة سائق الشاحنة الأولى البالغ من العمر 24 سنة مباشرة، وإصابة مرافقه البالغ 22 سنة بجروح متفاوتة الخطورة.

توقيف مروج للمؤثرات العقلية بالعاصمة

تمكنت مصالح أمن ولاية الجزائر، ممثلة في الأمن الحضري الثالث لأمن المقاطعة الإدارية لبئر توتة، من توقيف شخص متورط في قضية حيازة المؤثرات العقلية لغرض المتاجرة مع حجز 1200 كبسولة كانت بحوزته، حسب ما أفاد به السبت بيان لذات المصالح. وأوضح نفس المصدر أن هذه القضية جاءت على إثر "استغلال معلومات وردت إلى ذات المصلحة حول شخص يقوم بترويج المؤثرات العقلية بأحد الأحياء. وبعد عملية ترصد، تمكنت عناصر الفرقة من توقيف المشتبه فيه بترويج المؤثرات العقلية وحجز 1200 كبسولة من المؤثرات العقلية كانت بحوزته". وبعد استكمال كافة الإجراءات القانونية، تم تقديم المشتبه فيه أمام النيابة المختصة إقليميا، يضيف ذات المصدر.



■ ق.م

القبض على 15 شخصا بحوزتهم 6400 كبسولة مهلوسات بغرداية

ألقي القبض على 15 شخصا بحوزتهم كمية إجمالية قدرها 6405 كبسولة من المؤثرات العقلية وكمية من المخدرات (كيف معالج) من قبل مصالح أمن ولاية غرداية في أربع عمليات متفرقة. كما ورد في بيان نشرته الجمعة خلية الاتصال والعلاقات العامة بذات السلك النظامي. وتمكنت عناصر الشرطة خلال هذه العمليات من توقيف عبر نقاط مراقبة المركبات عشرة (10) أشخاص بحوزتهم 4890 كبسولة من المؤثرات العقلية موجهة للترويج في أوساط الشرائح الشبانية بولايات شمال الوطن، وفق ذات البيان. كما تمكنت ذات المصالح من القبض على خمسة (5) آخرين بحوزتهم 1515 قرص من المؤثرات العقلية والمخدرات (كيف معالج) موجهة للترويج، وذلك خلال عمليات أمنية نفذتها عبر مختلف أحياء الولاية، مثل ما أضاف المصدر.

■ ف.ن

استعملت أسلحة بيضاء وكلبا شرسا وتسببت في سقوط جرحى

عصابة أحياء تثير حرب شوارع حول مبلغ مالي في قسنطينة

تمكن عناصر المصلحة الولائية للشرطة القضائية بأمن ولاية قسنطينة، من تفكيك عصابة أحياء، تتكون من تسعة اشخاص تتراوح أعمارهم بين 22 و45 سنة، مع حجز مجموعة من مختلف أصناف الأسلحة البيضاء بالإضافة إلى كلب من فصيلة - الراعي الألماني - وكذا مركبة استعملها أفراد العصابة في التنقل. المشتبه فيهم تمت الإطاحة بهم على خلفية قضية حرب شوارع وقعت في إحدى ليالي الشهر الماضي بحي القماص، وخلّفت سقوط جرحى ومصابين.

وبعد تلقي مصلحة المناوبة المركزية بأمن الولاية لمكالمة هاتفية على الرقم الأخضر، من طرف أحد المواطنين، مفادها نشوب شجار جماعي بين مجموعة من الأشخاص، مستعملين مختلف أنواع الأسلحة البيضاء، بحي القماص بمدينة قسنطينة، على الفور تنقلت فرق الشرطة العاملة بالمناوبة الليلية مدعومة بفرق التدخل للشرطة القضائية إلى عين المكان، أين تمكنوا من فضّ الشجار العنيف، الذي استعملت فيه مختلف أصناف الأسلحة البيضاء ومن عصي خشبية بعضها ملفوا بسلسلة حديدية مسننة ومجذاف حديدي بالإضافة لسيف وكلب من فصيلة الراعي الألماني.

وخلف هذا حالة من الخوف والفزع في أوساط سكان حي القماص، خاصة بتسجيل سقوط جرحى ومصابين بجروح مختلفة، والذين تم نقلهم إلى قسم الاستعجالات بالمستشفى الجامعي ابن باديس، لكن ذلك لم يمنع خصومهم من اللحاق بهم، لتمتد المواجهة بين المتشاجرين إلى المستشفى، مع محاولة خلق جو من الفوضى، لتسارع وحدات الشرطة بالتنقل إلى هناك وتوقيف عدد من المشتبه فيهم، وتحويلهم إلى مقر الفرقة الجنائية بالمصلحة الولائية للشرطة القضائية للتحقيق معهم، والذي كشف بأن سبب نشوب هذا الشجار الجماعي والذي تحول إلى حرب شوارع، كان حول مبلغ مالي بين طرفي المعركة بحي القماص. كما أسفرت عملية توقيف المشتبه فيهم عن حجز مجموعة من الأسلحة البيضاء وعصي خشبية منها ما هو ملفوف بسلسلة حديدية مسننة ومجداف حديدي وسيف من الحجم الكبير اضافة إلى كلب هجومي من فصيلة - الراعي الألماني - مع حجز مركبة.



■ عصام بن منية

توقيف مجرمين خطيرين وحجز بنادق صيد بحري وسواطير

عصابات الأحياء تستنفر المصالح الأمنية في وهران

ب. يعقوب

اضطرت، ليلة الأربعاء إلى الخميس، دورية تابعة لفرقة الشرطة القضائية بدائرة أمن السانيا في وهران، إلى استعمال مسدسات الصعقة الكهربائية "تازار"، لتوقيف أخطر عناصر عصابات الأحياء، التي زرعت أجواء الرعب في نقاط سكنية مختلفة في السانيا وغيرها، وكذا ترويع المواطنين الأبرياء وتهديد الأرواح وتخريب الممتلكات.

وقالت مصالح أمن ولاية وهران، في بيان لها، إنها وضعت خطة أمنية محكمة بتنشيط عنصر الاستعلامات، لوضع اليد على مجرمين اعتادوا على السرقات الموصوفة والسطو على المحلات التجارية، وكذا التعدي على النساء على قارعة الطرق بنزع حليهن بواسطة العنف.

وكلّلت العملية الأمنية النوعية، بالقبض على تسعة أشخاص تتراوح أعمارهم بين 22 و43 عاما، من ضمنهم أربعة أشخاص محل بحث قضائي لصدور أحكام قضائية غيابية بحقهم، لتورطهم في قضايا إجرامية مختلفة.

وطبقا لما أورده المصدر، فإن عملية التوقيف جاءت على إثر مطاردات "هوليودية" في شوارع السانيا، باستعمال "مسدسات الصعقة الكهربائية" للقبض على مجرمين كانوا مطلوبين أمنيا و قضائيا.

وتم استخدام هذه الوسائل للقبض على مجرمين خطيرين مدججين بأسلحة بيضاء محظورة التداول وبندقية صيد بحري، وكذا مختلف السواطير و"الشواقير" وسكاكين من الحجم الكبير، حيث تم شل تحركات هؤلاء الأشخاص في عملية أمنية وصفت بـ"المعقدة" لخطورة عصابة الأحياء التي كانت توظّف العنف لترويج المخدرات والأقراص الطبية المخدرة، على غرار "بريغابالين" ذات تأثير 300 ملغ. وأوضح مصدر أمني، أن الدورية الشرطية رصدت المشتبه بهم الثلاثة، وعملت على محاصرتهم بعدما تبين لها أنهم يحملون سواطير وأسلحة بيضاء، مما أفضى إلى توقيف اثنين منهم بينما عمد الشخص الثالث إلى مهاجمة أحد عناصر الأمن بواسطة سكين من الحجم الكبير تسبّب له في جروح على مستوى الرأس، الأمر الذي اضطر شرطي آخر إلى إطلاق رصاصة من سلاحه الوظيفي أصابت المشتبه به المعتدي على مستوى البطن.

واستطرد ذات المصدر، بأنه من ضمن الموقوفين التسعة، ثمّة أربعة أشخاص من ذوي السوابق القضائية العديدة في مجال تكوين عصابة إجرامية والسرقة الموصوفة، وأسفرت العملية عن ضبط كمية من الكيف المعالج وقطع من مخدر "القنب الهندي" وكذا 32 قرصا مخدرا من مختلف الأصناف، إلى جانب ثلاث علب من مخدر "ليريكا"، ومبلغ مالي يشتبه في كونه من عائدات النشاط الإجرامي.

واستكمالا لمجريات البحث التمهيدي مع الموقوفين، مكّنت عملية التفتيش المنجزة بمنزل أحد الموقوفين، من حجز بندقية صيد بحري وترسانة هائلة من الأسلحة البيضاء وعصي وهراوات والكلاب الشرسة وكذا قنينة تحتوي على خمس لترات من خمر مجهول المصدر، بالإضافة إلى هواتف نقالة، وفقا للمصدر ذاته.

وجرى الاحتفاظ بالمشتبه فيهم تحت تدبير الحراسة التحفظية، على خلفية البحث الذي يجري تحت إشراف النيابة العامة المختصة، وذلك لكشف جميع الأفعال الإجرامية المنسوبة إلى الجناة وامتداداتهم المحتملة، تمهيدا لإحالة الجميع أمام القضاء ومحاكمتهم بموجب الأمر رقم 20 - 03 المتعلق بالوقاية من عصابات الأحياء ومكافحتها.

واستفرت مصالح أمن وهران في الأيام الأخيرة، كافة مصالحها، بمختلف الدوائر الأمنية، وذلك على إثر تزايد الصراعات التي تنشب بين "العصابات"، وكذا الجماعات الملثمة التي تهاجم الأحياء وتعتدي على ممتلكات الغير.

ووجّهت السلطات الأمنية تعليماتها إلى مختلف الفرق في دوائر عاصمة الغرب الجزائري، من أجل تعزيز حضورها بمجموعة من الأحياء التي باتت تعرف أحداثا عنيفة ومواجهات بالعصي والأسلحة البيضاء، قصد إعادة الأمن فيها وإيقاف الجانحين.

منحرفون يروّعون سكان "بلاطو"

وشهدت مندوبية بلاطو، مساء الثلاثاء، هجوما من طرف مجموعة من الشباب الملثمين، بهدف "رد الاعتبار"، في إطار حرب العصابات بعد خلاف بين أحد أبناء الحي المذكور وبعض الشبان.

وحسب المعطيات المتوفرة لدى "الشروق"، فإن الهجوم المذكور خلّف هلعا كبيرا في صفوف السكان، لا سيما منهم النساء، وأدى إلى تهشيم زجاج سيارات عديدة كانت متوقفة بالحي وتخريب العديد من الممتلكات. ولفتت المصادر ذاتها، إلى أن المصالح الأمنية، قد تدخلت فور إخبارها بالواقعة، حيث جرى حجز دراجة نارية تابعة للعصابة التي نفّذت الهجوم على الحي المذكور، والتي قد يكون هؤلاء تخلّوا عنها بعد تنفيذ هجومهم.

وحسب المعطيات نفسها، فإن المصالح الأمنية تشن حملة واسعة لإيقاف المشتبه فيهم، حيث تم فتح تحقيق موسّع للوصول إلى الواقفين وراء هذا الهجوم الذي خلّف استياء كبيرا وتذمرا من لدن المواطنين الذين باتوا يتخوفون على صحتهم وعلى ممتلكاتهم.

وتشن المصالح الأمنية، ليلا، حملة واسعة النطاق، لتوقيف عدد من المبحوث عنهم أمنيا، لضلوعهم في قضايا إجرامية مختلفة أبرزها الهجرة غير الشرعية، من خلال محاصرة نقاط سرية في عين الترك، مخصّصة لاستقبال المرشحين لـ"الحرقة"، حيث حذّرت تقارير إخبارية دقيقة، من تزايد أوكار تدبير الهجرة غير النظامية في عين الترك في الأسابيع الأخيرة باستقبال شباب من مختلف مدن الوطن، لتعاظم أنشطة تهريب المهاجرين، التي تقف خلفها عصابات ملثمة تجمع المال بأكثر من 100 مليون سنتيم للراكب الواحد، قبيل ساعات من انطلاق قواربها "المغشوشة".

الأم اختنقت وهي تحضن ابنيها والكارثة بدأت بولاعة

هكذا قضى ثلاثة من أسرة واحدة في حريق بسطيف

لقيت، مساء الجمعة، أم حتفها رفقة ابنيها إثر حريق نشب بمنزل يقع ببلدية بازر سكرة بولاية سطيف، وكان ذلك في مشهد مفزع فيه الدخان على المكان، فحاولت الأم إنقاذ ابنيها بصب الماء عليهما، لكن كثافة الدخان أسفرت عن اختناق الأم وهي تحضن ولديها.

سمير مخربش

المأساة هزت بلدية بازر سكرة الواقعة بشرق ولاية سطيف، وخلّفت حيرة كبيرة خاصة وسط الجيران، الذين تأسفوا لعدم قدرتهم على إنقاذ الأم وابنيها رغم محاولاتهم الكثيفة واجتهاداتهم لدخول المنزل الذي غشيه الدخان الكثيف، ولم يتمكّن أحد من التحكّم في الوضع.

متابعتنا للحدث كانت بزيارة منزل تحول إلى كتلة فحم مع انتشار السواد في أرجائه، ولفت انتباهنا مدخل مستودع المنزل الذي تحطم عن آخره. والكل هنا يتحدث عن كارثة لم تستغرق إلا دقائق، لكنها قضت على نصف أفراد العائلة التي لم ينج منها سوى الوالد وابنته لغيابهما عن المنزل. وحسب ما استقيناه من الجيران الذين ظلوا مجتمعين أمام المنزل المنكوب، فإن الحادث وقع بعد صلاة الجمعة، أين غادر الوالد المدعو وليد بلال، البالغ من العمر 29 سنة المنزل وتوجه إلى العلمة لانشغاله بعمل مع أحد الخواص، تاركا وراءه زوجته التي تنحدر من عائلة خلوطة من بلدية بيضاء برج بجنوب سطيف، والبالغة من العمر 25 سنة، والتي كانت رفقة ابنيها محمد ونصرو البالغين من العمر 4 سنوات وعامين، بالإضافة إلى شقيق الزوجة البالغ من العمر 6 سنوات الذي نزل ضيفا عند العائلة.

وكان الطفل الضيف وابن اخته البالغ من العمر 4 سنوات، يلهوان داخل المستودع الذي كانت به كومة من الصوف وعدد من العجلات المطاطية وأريكة قديمة، واستخدم أحدهما ولاعة خلال اللعب، وكانت وراء اشتعال كومة الصوف، والتي لم يعر لها الطفلان أي اهتمام لأن النار لم تشتعل في البداية، بل انبعث بعض الدخان من الصوف، ليخرج بعدها شقيق الزوجة خارج المنزل بينما توجه الابن إلى المطبخ تاركا وراءه فتيل النار الذي كان ينتشر ببطء في كومة الصوف.

وبالنظر لتركيبة المنزل، فهو بناية قديمة مساحتها الأرضية عبارة عن مستودع استغل الأب جزءا منه لبناء غرفة ومطبخ ومرحاض، وهو الجزء الذي يقطن فيه رفقة عائلته الصغيرة، وفي الطابق العلوي، تعيش والدته رفقة ابنها الثاني. للإشارة، في تلك الأثناء كانت الجدة نائمة في الطابق العلوي ولم يمسها سوء، بينما الابن الثاني كان هو الآخر غائبا عن المنزل.



من فتيل محدود إلى حريق مهول سبّبته ولاعة

وانتشرت نار الولاعة في الصوف، امتد بعدها الفتيل إلى العجلات المطاطية وتحول المستودع إلى كومة من الدخان الأسود، الذي امتد إلى المطبخ المجاور ثم الغرفة التي كانت بها الأم التي تفاجأت بالمشهد وراحت تسارع لإنقاذ رضيعها وابنها، ومع استحالة مغادرة المنزل، قامت بحمل الماء وصبه على ابنيها خوفا من احتراقهما، كان ذلك وسط الدخان الكثيف الذي لم تتمكّن الأم من مقاومته، فاستسلمت وهي تحضن ابنيها.

وفي الخارج، انتبه الجيران إلى الدخان الكثيف المنبعث من المستودع، فحاول بعضهم فتح الباب دون جدوى، في حين اتصل أحد الجيران هاتفيا بصاحب المنزل الغائب، فأخبره بأن زوجته وابنيه بالداخل، وهنا أصر الجيران على فتح الباب، فقاموا بقطع الغاز واستعانوا بشاحنة قام سائقها بتكسير باب المستودع الذي انبعث منه دخان كثيف. وحسب ما أكده لنا بعض السكان، فإن أحد الجيران حاول الدخول لكنه لم يتمكّن وسقط أرضا وتم انتشاله وإنقاذه من موت محقق بعد استنشاقه للدخان السام. ومع المحاولات اليائسة للجيران، وصل أفراد فرقة الحماية المدنية الذين وجدوا هم كذلك صعوبة في اقتحام المنزل، فكان الدخان يقذفهم إلى الخارج، وبعد عدة محاولات، تمكّنوا من التحكّم في الوضع ونجحوا في الوصول إلى الأم التي كانت ملقاة على الأرض تحضن ابنيها، فتم على الفور إخراجهم من المنزل.

وحسب أحد الأعوان، فإن الأم كانت في حالة حرجة تتنفس بصعوبة والطفلين في حالة إغماء مبللين بالماء، وعند نقل المصابين في سيارة الإسعاف، فارقت الأم الحياة قبل وصولها إلى مستشفى "صروب الخثير" بالعلمة، وتوفي الرضيع مباشرة عند وصوله إلى المستشفى، بينما خضع شقيقه للرعاية الطبية مع استعمال جهاز الصدمات، لكنه فارق الحياة هو الآخر. لتكون بذلك عائلة بلال قد فقدت 3 من أفرادها ولم يبق سوى الأب والبنت لغيابهما عن المنزل. وتكون بذلك كارثة ثانية قد حلّت بولاية سطيف في ظرف 5 أيام بعد حادث الثلاثاء الماضي الذي توفي على إثره 8 أفراد من عائلة واحدة داخل بئر ببلدية معاوية بشمال شرق ولاية سطيف، والذين فارقوا الحياة اختناقا أيضا بالغازات السامة المنبعثة من محرك المضخة.

العائلة المنكوبة من الحالات الاجتماعية البائسة

وقد تم فتح تحقيق أمني في الحادث، كما أمر وكيل الجمهورية لدى محكمة العلمة بتشريح الجثث للنظر في ملابسات الحادث، وإلى غاية كتابة هذه الأسطر، لازال الضحايا بمصلحة التشريح بمستشفى العلمة.

وقد تمت متابعة الحادث من طرف السلطات المحلية وعلى رأسها رئيس بلدية بازر سكرة ورئيس دائرة العلمة اللذان تنقلا إلى موقع الحادث، كما تنقل أيضا النائب البرلماني والرئيس السابق لبلدية بازر سكرة، بوزيد مومني إلى المنزل المنكوب والذي التقينا به وأكد لنا أن الكارثة ألمت بعائلة فقيرة تقطن بمستودع وهي حالة اجتماعية مزرية تستحق الاستفادة من سكن اجتماعي، بالنظر للظروف المأساوية التي يعيش فيها الوالد الناجي رفقة ابنته. لقد غادرنا المكان والحسرة تملأ قلوب الحضور الذين جاؤوا من مختلف المناطق لمواساة العائلة المنكوبة. وبهذا الحاث الثاني، تبقى حوادث الوفاة الجماعية لأفراد العائلات مثيرة للحيرة.

جازفا بارتياد الشاطئ رغم قوة الرياح

وفاة خليل وثامر غرقا يدخل برج بوعريريج في حداد

ل. موساوي

شيّعت زوال السبت، إلى مقبرة قرية بوطويل التابعة لبلدية المهير، غرب ولاية برج بوعريريج، جنازة الشابين المراهقين وهما ايضا أبناء عم ورفيقين منذ الطفولة "ثامر وخليل" اللذان هلكا غرقا بشاطئ في مالبو بولاية بجاية، وقد صدم خبر غرقهما يوم الجمعة كامل أهل قريتهما، خاصة أن الضحيتين ثامر وخليل منذ أن وصلا إلى شاطئ البحر، وهما يرسلان لأهلهما وأصدقائهما صورهما، وهما جنبا إلى جنب على الصخور وعلى الشاطئ وداخل مياه البحر، قبل أن يختفيا عن الأنظار، وينزل خبر هلاكهما غرقا مثل الصاعقة على كل من يعرفهما.

وحسب مصدر من بجاية فإن السباحة صباح الجمعة كانت ممنوعة والراية كانت حمراء، وهذا بسبب اضطراب البحر، ولكن الرفيقين شدهما الفضول إلى البحر وإلى شاطئ غير محروس، من أجل التقاط صور فابتلعهما البحر سويا، وسط صدمة لدى والديهما وهما الشقيقان "رابح وخذير"، من عائلة طاجين، كما شهد نفس الشاطئ هلاك مراهق ثالث في السابعة عشر من العمر في نفس الوقت، وينحدر من ولاية سطيف، وهذا ما أكدته مصالح الحماية المدنية ببجاية، التي ركزت على التذكير بأن شاطئ مالبو في ولاية بجاية، غير محروس والبحر كان في منتهى الهيجان ساعة غرق الضحايا.



وحسب سكان قرية بوطويل، فإن الضحيتين ثامر وخليل جمعتهما صداقة متينة وهما يدرسان سويا في ثانوية عبد الحق بن حمودة ببلدية المهير، ولا يفترقان في الشتاء والصيف، حيث يمارسان لعبة الكرة مع بعض ويتنقلان للاصطياف مع بعض، ولم يتوجها للبحر هذا الموسم إلى غاية يوم الجمعة الأسود عندما تنقلا رفقة أبناء القرية ففاجأتهما الأمواج العاتية، وتوفيا في حادث مأساوي أبكى كامل أهل القرية وسكان المهير قاطبة.

إنقاذ 10 أشخاص في عملية واحدة

فقدان شخص وغرقى بالعشرات بشواطئ وهران

أمسية غير عادية عاشتها أغلب شواطئ الجهة الغربية بما فيها شواطئ ولاية وهران، بعدما هاج البحر وارتفع مستوى الأمواج فوق المترين، زيادة على المد والجزر الذي تضاعف نشاطه، لتكون النتيجة تسجيل عدد كبير من حالات الغرق، منها من تم إنقاذها في حين هناك، للأسف، من وضع في خانة المفقودين، في صورة السيد بلقاسم لخضر صاحب الـ45 ربيعا، والذي لم يظهر عليه أثر منذ الخامسة مساء من يوم الجمعة لغاية كتابة هذه الأسطر، بعدما جرفته أمواج البحر العاتية وسجلته في عداد المفقودين.

وحسب ما أكده أفراد عائلة المفقود، فإن الشاب لخضر، ذهب كعادته رفقة أصدقائه إلى البحر تحديدا لشاطئ "لامادراغ" من أجل الترويح عن النفس وكسر الروتين اليومي، غير أن حال البحر الهائج جعلهم يكتفون بالجلوس على الصخور ومشاهدة غضب الطبيعة عن قرب، إلى غاية حدود الخامسة مساء، حين قرر المعني القفز والسباحة، لكن حين أراد الصعود مجدّدا، عجز عن ذلك بسبب الأمواج العالية التي كانت تتلاعب بجسده النحيف، ذات اليمين وذات الشمال، إلى أن خارت قواه، وما هي سوى لحظات حتى توارى عن الأنظار، وبات مفقودا، لتنطلق عملية البحث عنه عبر الشواطئ القريبة من الموقع، لكن دون جدوى، لتترك هذه الحادثة حالة من الحزن بحي "ساناناس" مسقط رأس المفقود، الذي ترك ثلاثة أطفال وزوجة دخلت في حالة غيبوبة لقوة الصدمة.

يحدث هذا في وقت سجلت فيه مصالح الحماية المدنية لولاية وهران، الجمعة، عشرات التدخلات من أجل إنقاذ أشخاص كانوا في حالة خطر، لكن بفضل الإرادة وبإمكانيات بسيطة، تم إنقاذهم، في حين تم تسجيل غريقين بشواطئ عين الترك وبوسفر، لتبقى أغرب حادثة تلك التي جرت بشاطئ مداغ حين تم إنقاذ 10 مواطنين من مختلف الأعمار في عملية واحدة، بعدما عجزوا عن الخروج من الشاطئ، بفعل التيارات البحرية القوية التي كانت تجذبهم إلى الوراء، وتم الاستعانة بزورق مطاطي لإنجاح عملية الإنقاذ، لتجدّد نفس المصالح نداءها لكل المواطنين بضرورة التقيّد بنصائح وتعليمات أعوان الحماية المدنية، وعدم المغامرة والسباحة في الحالات الخطيرة، عند هيجان البحر وتفادي السباحة في الشواطئ غير المحروسة.

■ **سيد أحمد فلاحي**

قتيلان وأربعة جرحى في حادث مرور بالطارف

توفي شخصان وأصيب أربعة آخرين بجروح جراء حادث مرور وقع الجمعة ببلدية بوثلجة بولاية الطارف، حسب ما استفيد من الحماية المدنية. وأوضح ذات المصدر أن الحادث تمثل في انقلاب سيارة سياحية على محور الطريق الوطني رقم 44 في المكان المسمى أولاد غيث ببلدية بوثلجة، نجم عنه وفاة شخصين وإصابة أربعة آخرين في مكان الحادث. وتم نقل الجرحى إلى العيادة متعددة الخدمات ببوثلجة، فيما تم وضع جثتي المتوفيين على مستوى نفس المؤسسة الصحية. ولمعرفة أسباب وملابسات هذا الحادث، تم فتح تحقيق من قبل مصالح الأمن المختصة إقليميا، حسب ما تمت الإشارة إليه.

■ **ق. م**

سادس حريق بواحة جانت في ظرف شهر

شهدت واحة جانت، الجمعة، حريقا جديدا، يضاف إلى سلسلة الحرائق المسجلة بواحة جانت، وتحديدا بمنطقة زلواز منذ الخامس من شهر جويلية، أين تجدّدت الحرائق في نفس المنطقة يوم الجمعة للمرة السادسة، تاركة وراءها نقاط استفهام وريبة وشكوك في وسط المواطنين والفلاحين المتضررين مما يجري.

وشهدت منطقة الرحمة بواحة جانت، حرائق متتالية تزداد توسّعا انطلاقا من موقع مسجد "الرحمة" باتجاه المنطقة الشمالية وتحديدا منطقة إيفاق، مسجلة خسائر كبيرة وسط النخيل، أين أحصت اللجنة المشكّلة في هذا الصدد في إحصائها الأول قرابة الـ480 نخلة وتفحم أكثر من 40 رأس من المواشي وأشجار مثمرة ومزروعات مختلفة وأغراض الفلاحين التي توجب إعادة إحصائها بسبب توسّع رقعة الحريق، الذي لا يزال يستبيح مساحات أخرى من الواحة، بعدما عرفت المنطقة أمس الأول حريقها السادس.

وتفرقت الآراء بخصوص هذه الحوادث المتكررة، إلا أن الاعتقاد الأقوى، هو وجود طابع العمد، وما يعزز هذا الاعتقاد ظهور بؤر جديدة للحريق غير تلك التي مستها النيران، في انتظار نتائج التحقيقات التي باشرتها المصالح المعنية.

■ **ب. طواهرية**

انتشال جثة غريق وإنقاذ أربعة بشاطئ في تموشنت

جرى السبت انتشال جثة غريق آخر بشاطئ رشقون في ولاية عين تموشنت، يضاف إلى قائمة غرقى نهاية الأسبوع، الغريق يبلغ من العمر 18 سنة وينحدر من ولاية أدرار، كان رفقة 4 شبان آخرين تم إنقاذهم من قبل حراس السواحل، الذين سجلوا عشرات الحالات المماثلة على مدار اليوم وحتى بعد ساعات الدوام، خاصة بالمناطق الصخرية التي تغري الشباب رغم غياب الحراسة وهيجان البحر. ويواصل شاطئ رشقون بعين تموشنت حصده لأرواح الشباب بسبب الغرق والسباحة في الأماكن غير المحروسة وكذا عدم احترام الراية الحمراء التي تشير إلى هيجان البحر، فحراس السواحل التابعون للحماية المدنية يتدخلون هذه الأيام باستمرار لإنقاذ الغرقى.

■ **ز. قلعي**

في ظلّ انعدام المسابح ومرافق التسلية

المسطحات المائية ملجأ أطفال قالمة خلال الصيف

● نادية طلحي

في ظلّ الارتفاع القياسي لدرجات حرارة الجو، الذي أصبحت تشهده ولاية قالمة خلال فصل الصيف والذي يتعدى عتبة الـ 45 درجة مئوية، عبر إقليم ولاية قالمة، يلجأ الأطفال وحتى الشباب إلى مجاري الأودية والسدود والبرك المائية المتواجدة عبر مختلف البلديات، والتي تحولت هذه الأيام إلى ملجأ حقيقي لهم، ويقصدونها لممارسة هوايتهم في السباحة هربا من لفح درجات الحرارة المرتفعة، في غياب تام للمسابح العمومية. وفي الوقت الذي استفاد فيها سكان بلدية تاملوكة الواقعة بأقصى الجهة الجنوبية لإقليم الولاية، من إعادة فتح المسبح البلدي المؤجر لأحد الخواص،كما



تم نهاية هذا الاسبوع اعادة فتح المسبح النصف أولمبي ببلدية بوشقوف، فإن أطفال البلديات الأخرى، وجدوا في البرك المائية والأودية الكائنة على جوانب بلدياتهم متنفسا لهم لممارسة السباحة، غير محدقين بالأخطار التي تهددهم، جرّاء حوادث الغرق المتتالية أو حتى الإصابة ببعض الأمراض الخطيرة المتنقلة عبر المياه. ومازاد من معاناة هذه الشريحة خلال عطلتهم الصيفية، هو غياب مرافق ترفيهية صيفية في جل البلديات والتي ورغم توجد دور للشباب بها ألا أن القائمين عليهم لا يولون أية اهتمام لشريحة الأطفال التي بحاجة الى استقطاب وبرامج ترفيهية وثقافية وفضاءات للألعاب من شأنها أن تخفف عنهم معاناتهم وتخرجهم من دائرة الروتين والفراغ الذي يلازمهم طيلة عطلتهم الصيفية. وعلى الرغم من أن المسؤولين المتعاقبين على الولاية، وحتى منتخبيها تغنوا في أوقات سابقة بعشرات المشاريع التي قد ترتقي بأطفال الولاية وتخلصهم من روتينهم الممل خلال عطلة الصيف،لكن معظم هذه المشاريع لاتزال حبر على ورق ولم ترى النور لحد الساعة، على أمل ان تتغير الأمور قريبا وتصبح قالمة مدينة الراحة والاستجمام، كما كانت في زمن سابق قبل أن يزحف عليه الإسمنت ويقتل حتى الحدائق التي عرفت بها.

ظلّ يستغل ختم مزوّر لجمعية خيرية لاستعطاف المحسنين

ضبط محتال يجمع التبرعات ويدعي توجيهها للمرضى في قسنطينة

وضع عناصر فرقة الشرطة القضائية بالأمن الحضري الخارجي ماسينيسا بمدينة الخروب في ولاية قسنطينة، حدا لنشاط شخص نصّاب يبلغ من العمر 44 سنة، ظلّ يستعمل ختما مزورا لإحدى الجمعيات الخيرية، لجمع التبرعات بدون رخصة قانونية. المشتبه فيه تمت الإطاحة به من طرف عناصر الشرطة إثر تلقيهم لشكوى رسمية من طرف الضحية الذي يعمل بإحدى الجمعيات على مستوى المدينة الجديدة ماسينيسا، مفادها قيام مجهولين باستعمال ختم إداري مشابه لختم الجمعية التي يعمل بها، في ملصقات يتم وضعها على حصالات النقود ووضعها داخل المحلات التجارية، لغرض جمع التبرعات بطريقة غير قانونية، وذلك بادعائهم أن تلك التبرعات ستوجه للمرضى الذين يحتاجون لإجراء عمليات جراحية خارج ارض الوطن، بغرض استعطاف المحسنين وأهل الخير، وفور ذلك تحرك عناصر فرقة الشرطة القضائية الذين باشروا تحرياتهم وتحقيقاتهم التي مكّنت من التوصل إلى تحديد هوية المشتبه، وبعد ترصده تم توقيفه متلبسا باستلام مبلغ مالي من احد المواطنين بمدينة الخروب، كما تم ضبط بحوزته ملصقتين إحداهما تتضمن ترخيص بجمع التبرعات خاص بجمعية أخرى، وكذا 11 ملصقة تحمل الختم الإداري لذات الجمعية، على غثر ذلك تم تحويله برفقة المحجوزات إلى مقر مصلحة الأمن الحضري الخارجي ماسينيسا للتحقيق معه وإنجاز ملف قضائي ضده عن تهمة التزوير واستعمال المزوّر في محررات عرفية بدل إدارية والنصب وجمع التبرعات دون ترخيص من السلطة المؤهلة قانونا، تم بموجبه تقديمه امام وكيل الجمهورية لدى محكمة الخروب.

عصام بن منية

13 غريقا منذ بداية موسم الاصطياف في شواطئ سكيكدة

لقي، 13 شخصا، مصرعهم، غرقا في البحر في شواطئ سكيكدة، خلال الفترة الممتدة من الفاتح جوان الفارط، وإلى غاية أمس، حسب حصيلة لمصالح الحماية المدنية لولاية سكيكدة، وأوضحت ذات المصادر أن اخرهم لقي حتفه ليلة امس في حدود الساعة التاسعة وثلاثين دقيقة، بشاطئ واد بيبي، ببلدية عين الزويت، بدائرة الحدائق، يبلغ من العمر 37 سنة، ينحدر من ولاية سطيف، حيث تم نقل جثته من طرف غطائي الحماية المدنية إلى مصلحة حفظ الجثث بمستشفى عبد القادر نطور بالقل، في انتظار تحويلها إلى مسقط رأسه بولاية سطيف، ليرتفع عدد الغرقى إلى 13 غريقا في الشواطئ المسموحة والممنوعة للسباحة، منها 8 في الشواطئ الممنوعة، تتراوح اعمارهم ما بين 16 و60 سنة، و5 في الشواطئ المسموحة، 4 منهم خارج اوقات الحراسة، وغريق واحد توفى اثر سكتة قلبية حسب تصريح الطبيب المناوب، بالإضافة إلى 3 غرقى في البرك المائية والوديان بكل من منطقة سيافة بعزابة، وجبانة النعيجة بصالح بوالشعور، ومجمع مائي خاص بالسقي، ببلدية بن عزوز، كما وصل عدد التدخلات خلال شهر جويلية الجاري2122 تدخل على مستوى 32 شاطئا مسموحا للسباحة، تم على اثرها انقاذ 1223 شخص من غرق حقيقي، من بينهم 388 رجل، و266 امراة، و569 طفل ، و473 شخص اسعفوا في عين المكان، منهم 187 رجل، و70 امرأة، و216 طفل، كما تم تحويل 416 نحو مختلف المراكز الصحية، من بينهم 236 رجل، و74 امرأة، و106 طفل، للإشارة فإن جل الغرقى ينحدرون من الولايات الداخلية منها أم البواقي، قالمة، سطيف، قسنطينة، باتنة، وغريق واحد ينحدر من ولاية سكيكدة، لكنه يشتغل طبيب بمستشفى بني مسوس بالعاصمة، حيث أنهم لا يحسنون السباحة ويجهلون مخاطر البحر، ويتنقلون إلى الشواطئ قبل أوقات عمل أعوان الحماية المدنية لولاية سكيكدة.

إ.بوشليق

عصابة تتاجر بالأسلحة النارية والذخيرة في سطيف

أمر، قاضي التحقيق لدى محكمة سطيف، نهاية الأسبوع المنصرم، بإيداع 3 أشخاص رهن الحبس المؤقت، لتورطهم في قضية المتاجرة بالأسلحة، وهذا بعد ان تم ضبط بحوزتهم أسلحة نارية من الصنف الخامس والذخيرة لغرض الإتجار بها دون رخصة من طرف السلطات المعنية. وحسب مصادر الشروق اليومي، ان المتهمين الـ 3 تم القبض عليهم من طرف عناصر الفرقة المتنقلة للشرطة القضائية بأمن ولاية سطيف، بعد استغلال معلومات تفيد عن قيام أحد الأشخاص بالمتاجرة في الأسلحة والذخيرة دون رخصة، ليتم على إثرها مباشرة تحريات تحت إشراف النيابة القضائية المختصة، والتي أسفرت عن تحديد هوية المشتبه فيه الرئيسي)44 سنة(والذي تم توقيفه رفقة شخص آخر وهو بصدد عقد صفقة بيع، كما أفضت التحريات أيضا إلى توقيف شخص ثالث مشتبه فيه، قضية الحال مكنت من ضبط وحجز 4 بنادق صيد و273 خرطوشة،و 35 مقذوف، 189 قطعة بلاستيكية لزيادة ضغط المقذوف، 1409 سدادة خراطيش.

سمير منصوري

استحداث 8 مدارس رقمية جديدة خلال الموسم المقبل بخنشلة

كشف مدير التربية بولاية خنشلة، في تدخله خلال أشغال المجلس التنفيذي الموسع للولاية، عن بلوغ عدد الافواج التربوية في التعليم الابتدائي 2196 فوج تربوي، بزيادة 59 فوج مقارنة بالسنة الفارطة، في حين اشار في محتوى ملخص حول مختلف التحضيرات المتعلقة بالجانب البيداغوجي، ان تعداد التلاميذ المتوقع استقبالهم خلال السنة الدراسية 2024/2023، قدر في السنة الأولى إبتدائي 3041 تلميذا، يؤطرهم ازيد من2986 أستاذ، منهم 108 أستاذ لغة إنجليزية، مع زيادة جديدة، تمس 45 منصب جديد للغة الإنجليزية، بغرض توسيع تدريسها للسنة الرابعة إبتدائي، بالإضافة إلى إستحداث رتبة أستاذ مدرسة ابتدائية، تخصص تربية بدنية، حيث إستفادت ولاية خنشلة من 145 منصب في هذا الشأن وعن المناصب الجديدة والمستحدثة فقد أكد مسؤول القطاع، أنه سيتم إنتقاء المتعاقدين عبر الأرضية الرقمية، وفقا لمقاييس محددة، موضوعة مسبقا تعتمد على أقدمية الشهادة، الجوارية، بالإضافة إلى معايير أخرى محددة في التطبيقية المخصصة للتسجيل، أما بالنسبة إلى المدارس الرقمية، فقال إنه وإضافة إلى تشغيل 11 مدرسة رقمية، خلال الموسم الفارط، فقد تم استحداث 08 مدارس رقمية إضافية، ليصل العدد إلى 20 مدرسة رقمية أي بمعدل مدرسة على مستوى كل بلدية، والتي يتم إختيارها وفقا لمعايير محددة تتعلق بالدرجة الأولى بعدد الأفواج على مستوى كل مدرسة. وبالطور المتوسط فقد بلغ عدد التلاميذ الجدد 9577 تلميذ، ليصل إجمالي التلاميذ ي إلى 39673 تلميذا، بفارق يزيد عن السنة الماضية بـ 2064 تلميذ، يؤطرهم 2178 أستاذ في مختلف التخصصات ، كما سيتم فتح أفواج جديدة لتدريس اللغة الأمازيغية عبر 05 متوسطات وهي عين الطويلة 02، يابوس لمصارة، أولاد رشاش، بالإضافة إلى فوجين بالحامة ومتوسة، ليصل عدد أفواج تدريس اللغة الأمازيغية إلى 07 أفواج .في حين وصل عدد تلاميذ الطور الثانوي 20614 تلميذا، بزيادة تقدر بـ1488 تلميذ جديد، على مستوى 704 فوج دراسي، سيؤطرهم 1625 أستاذا، كما سيتم هذه السنة فتح شعب جديدة في العديد من الثانويات خاصة شعبتي تقني رياضي، بتخصصاتها و شعبة الرياضيات، وشعبة تسيير واقتصاد بثانوية بوعلي بلقاسم، ولغة إسبانية بثانوية عثماني عبد الوهاب. كما استفاد الأساتذة الجدد المدمجين مؤخرا وعددهم 685 أستاذا متربصا من دورة تكوينية ثانية، مما سيسمح بضمان تأطير جيد للتلاميذ.

طارق.م

● أخبار من قسنطينة

سقوط مميت لرضيع من الطابق الخامس

عاش حي ماسينيسا بالخروب بولاية قسنطينة، مغرب أول أمس، حادث سقوط مأساوي لرضيع في سنته الثانية من شرفة من الطابق الخامس لعمارة، الحادث خلف هلاك الرضيع في عين المكان وإصابة والدته الثلاثينية بحالة هستيرية والإغماء، حيث تم نقلها إلى مستشفى بوضياف بالخروب، وفي الوقت الذي قامت مصالح الحماية المدنية مستعملة سيارة إسعاف بنقل جثة الضحية إلى مصلحة حفظ الجثث ووالدته إلى استعجالات المؤسسة الاستشفائية، قامت مصالح الأمن بفتح تحقيق لمعرفة حيثيات هذا الحادث الذي آلم كل سكان المنطقة.

س.ع

ست إصابات في تصادم بين سيارتين

شهدت منتصف ليلة أول أمس المدينة الجديدة علي منجلي بولاية قسنطينة، بالقرب من مسجد الريان حادث إصطدام ما بين سيارتين، خلف إصابة شابين تراوحت أعمارهما ما بين 26 و30 سنة، اشتكيا من آلام وجروح متفاوتة الخطورة بحيث قدمت لهما الإسعافات اللازمة من طرف مصالح الحماية المدنية وتم نقلهما إلى مستشفى الدكتور بن شريف بعلي منجلي، كما تم إسعاف أربعة كانوا في حالة صدمة.

س.ع

شباب أولاد جلال

رئيس النادي ومكتبه يستقيلون والفريق في ورطة



أقدم أول أمس رئيس فريق شباب أولاد جلال السيد عمار بن طالب،وخلال جمعية استثنائية عقدت ليلا بمقر البلدية، على تقديم استقالته بصفة رسمية، هو ومكتبه المسير،معتبرا هذا القرار لا رجعة فيه، مرجعا ذلك إلى ظروف عائلية مرتبطة بمرض ابنه والرغبة في التفرغ لعلاجه، فضلا عن استمرار الأزمة المالية الخانقة و المزمنة منذ ثلاثة سنوات متتالية، دون تدخل أو حلول حتى الساعة، بحسب ما أكده للشروق اليومي السيد عمار بن طالب، مشيرا إلى أنّه اختار هذا التوقيت بالذات للانسحاب حتى يعطي الوقت الكافي لمن سيخلفه حتى يتم الاستعداد للموسم الكروي الجديد قبل فوات الأوان، موضحا أنه كرئيس للشباب عاش الأمرين طوال ثلاث سنوات عجاف، لم يستفد خلالها الفريق من أيّ دعم مالي سواء من الولاية أو المجلس الشعبي الولائي أو مديرية الشباب والرياضة و كل الوعود التي قدمت للنادي اصطدمت بتأخر رصد المبالغ الممنوحة للفريق لأسباب عديدة و متكررة في كل مرة، في مقابل دعم بسيط مادي ودعم معنوي كبير تلقاه الفريق من رئيس البلدية، مضيفا أنّ ديون فريقه تقارب حاليا 6 ملايير سنتيم، وهي نفقات ثلاث سنوات من التسيير، متحد أي فريق أومسيّر يستطيع تسيير فريق في القسم الوطني الثالث هواة بمبلغ ملياري سنتيم في كل موسم، مع احتساب عامين كان فيهما الفريق يلعب ويتدرب ويستقبل خارج الديار، بسبب مشكلة الملعب حينها. كما شدد السيد بن طالب على أن استقالته قطعية وأقسم ثلاثا أنه لن يعود إلى إدارة النادي حتى لو وضعوا أمامه 10 ملايير سنتيم، لأنه كما قال تعب وأنفق كل ما أمكنه، وقدّم للفريق ما استطاع وزيادة، ولكن الوقت حان حسبه للتفرغ لابنه المريض ومتابعة علاجه، إلى ذلك أكد رئيس لجنة الأنصار أن وضعية تأزمت أكثر باستقالة الرئيس داعيا المسؤولين المحليين إلى تحمل مسؤولياتهم التاريخية أمام عميد أندية الجنوب، مشددا على أن الأنصار لن يفرطوا في فريقهم وسيعقدون لقاءات عاجلة ومراطونية لاتخاذ ما وجب اتخاذه، والكرة في مرمى السلطات الولائية والمحلية على حد قول رئيس لجنة الأنصار السيد هشام كاسوسي الذي قال صراحة أنّ الوقت ضيق جدا والفريق في مأزق وكل يتحمل مسؤولياته.

م.عبد الرحمان

تفاقم أزمة الماء الشروب يبرج بوعريريج

زادت معاناة سكان ولاية برج بوعريريج مع الماء، حيث أكد عدد ن ساكنة ألاحياء بمركز الولاية أن مياه الحنفية لم تزر منازلهم منذ مدة طويلة رغم الشكاوي المتعددة التي تقدموا بها للجهات المعنية.

عجزت السلطات بولاية برج بوعريريج عن إيجاد حل نهائي لازمة المياه التي يعاني منها سكان الولاية منذ سنوات طويلة، حيث تتفاقم الأزمة مع مرور الوقت وتزيد حدتها من سنة الى سنة، ومن بين الأحياء التي تشهد أزمة خانقة في التزود بالمياه الصالحة للشرب حي 5 جويلية الواقع بمركز الولاية وغيرها من الأحياء التي أصبح محرومين من مياه الحنفية، دون أدنى تحرك من السلطات المعنية بإستثناء بعض الحلول الترقيعية التي لا تسمن ولا تغن من جوج، وما زاد الطين بلة التسربات التي أصبحت السمة الغالبة على شبكة المياه الصالحة للشرب بمركز الولاية، والتي لم يتم إصلاحها، حسب مصادر من مبنى الولاية فإن شبكة المياه الصالح. للشرب بولاية برج بوعريريج بحاجة الى تجديد بشكل كلي، حيث تعاني من الافتراء بسبب قدمها.

وردة بوجملين

مكاتب الشروق في منطقة الشرق الجزائري
المكتب الجهوي بقسنطينة: دار الصحافة المنطقة الصناعية -الهاتف 62 60 61 031 /الفاكس 59 60 61 031 /العنوان الالكتروني constantinechourouk@yahoo.fr
باتنة: شارع العربي التبسي المجمع الإداري بوزغاية، الطابق الأول هاتف/فاكس: 92 62 85 033 / مكتب قالمة: نهج رابح فيصلي بوسط مدينة قالمة -الهاتف/الفاكس : 32 01 15 037/
بسكرة الهاتف 45 20 44 0778 مكتب تبسة- النقال 95 23 09 071 / مكتب خنشلة: حي 844 مسكن- الهاتف 16 12 14 0771/ مكتب سكيكدة. النقال : 10 51 81 0779 /
مكتب سطيف : الشارع الرئيسي المؤدي إلى عين الفوارة قرب مقر الولاية. الهاتف: 00 62 84 036 - 10 93 83 0662

برغم تجميد نشاط المجلس الشعبي البلدي

غليزان لا تزال غارقة في المشاكل

بالرغم من قرار تجميد العديد من المجالس الشعبية البلدية بولاية غليزان، على غرار المجلس الشعبي البلدي لبلدية غليزان منذ أكثر من 5 أشهر بقرار من والي الولاية، إلا أن دار لقمان مازالت على حالها فيما يتعلق بتحسين الإطار المعيشي للمواطنين على مستوى كافة الأصعدة، وهذا بالرغم من بعض المشاريع التنموية التي أطلقتها الولاية في غضون الشهور القليلة الماضية، بعدما تم رصد أغلفة مالية لهذا الغرض.



ناصر بلقاسم

وكان الوالي «لكحل عياط» عبد السلام قد برر قرار تجميد مهام 4 بلديات وإحالة ملفاتها على التحقيق، ومنها بلدية غليزان، بسبب وضعية الانسداد وتعطيل المشاريع التنموية المسجلة سنة 2023، بالإضافة إلى التجاوزات المسجلة على مستوى المجلس البلدي لغليزان، التي تتعلق بمنح الصفقات والاستشارات العمومية التي كانت محل تحقيق إداري، وكلف رئيس دائرة غليزان بمهام تسيير المجلس الشعبي البلدي إلى غاية انتهاء التحقيقات الجارية، غير أن المواطن هو من أصبح يدفع الثمن في مواجهة مختلف المشاكل التي استمرت لسنوات، بعدما فشل بعض المسؤولين في حلحلة الانشغالات المطروحة سواء من قبل الجمعيات وفعاليات المجتمع المدني، أو الصحافة المحلية التي تنقل يوميا مختلف هذه الانشغالات، لكن لم تجد صدها لدى صناع القرار في الولاية حسبما رصدته الشروق مؤخرا، من خلال تصريحات مواطنين وممثلي عدد من الجمعيات النشطة، حيث كشف المعنيون عن جملة من الانشغالات، منها البيروقراطية التي لازالت تعشش في بعض الإدارات العمومية، وعدم استقبال المواطنين في بعض الأحيان، وتعطيل شؤونهم، كما اشتكى قاطنو الأحياء الشعبية من مختلف المشاكل العالقة، وفي مقدمتها ظاهرة انتشار الأوساخ والنفايات المنزلية، على غرار أحياء برمادية، ساطال، شميريك، سياميطال، 7 قطارات، وغيرها من الأحياء، فشاحنات النظافة أصبحت غير قادرة على جمع الكم الهائل من النفايات المنزلية بسبب قلة عددها وتعطلها في بعض الأحيان.

وتجدر الإشارة إلى أن قرار تجميد المجلس الشعبي لبلدية غليزان، خلف ردود فعل مختلفة، منها ما هو مؤيد للقرار ومنها ما هو معارض له، حسبما سجلته الشروق استنادا لتصريحات عدد من المواطنين وممثلي الجمعيات، الذين طالبوا بمعالجة الوضع القائم، وتدخل الوالي لإصلاح الوضع، وتقديم حلول ناجعة من أجل رفع التجميد عن نشاط المجلس الشعبي لبلدية غليزان، وهذا خدمة للصالح العام، في ظل الأوضاع التي وصفت بالكارثية، التي أضحت تشوه المنظر العام لبلدية عاصمة ولاية غليزان، بسبب تراكم المشاكل المترتبة عن الإهمال والتسيب فيما يخص جانب نظافة المحيط ومشاكل أخرى متعلقة بالحياة اليومية للمواطنين، كما تقدم كذلك عضو المجلس الشعبي البلدي لبلدية غليزان والوسيط القضائي بن عودة بلمقدمس بمبادرة باتجاه أعضاء المجلس الشعبي البلدي المجمد، دعاهم من خلالها إلى التحلي بروح المسؤولية واختيار شخصية توافقية لتكون في المستوى المطلوب، لتجاوز الصراع القائم في صفوف المجلس الذي لازال مجمدا بقرار من والي الولاية الذي أصدره يوم 25 مارس 2023، مضيفا أنه يتعين على أعضاء المجلس بمختلف انتماءاتهم السياسية تغليب الحكمة في حل مشاكلهم الداخلية بعيدا عن الصراعات الضيقة التي تسببت في تعطيل مصالح المواطنين، واللجوء إلى طاولة الحوار من أجل الخروج بحل يرضي جميع الأطراف بما فيها الإدارة، وتوحيد الصفوف خدمة للصالح العام، مشيرا إلى أن قرار التجميد الصادر عن المسؤول الأول عن الجهاز التنفيذي في الولاية، جاء كبديل من أجل وضع حد لهذه الصراعات التي كادت أن تعصف بمصداقية المجلس الشعبي البلدي المنتخب، وحسبه فإنه حان الوقت ليعقد أعضاء المجلس جلسة طارئة لاختيار رجل مناسب لرئاسة المجلس في القريب العاجل، ومن أجل هذا فإن الوساطة جاءت في وقتها المناسب من أجل طي صفحة الماضي والانطلاق من جديد في تجسيد المشاريع التنموية التي استفادت منها بلدية غليزان في شتى الميادين، وإيجاد الحلول لأهم المشاكل وعلى رأسها مشكل النظافة الذي يتصدر انشغالات المواطنين، واهتراء الطرقات وغيرها من الانشغالات التي باتت تشغل بال سكان البلدية، وكذا من أجل رفع التجميد عن المجلس. وأشار عديد المواطنين أن التنمية المحلية بغليزان لا تزال بعيدة عن تحقيق آمال ساكنتها، فغليزان لازالت تفتقر إلى مشاريع كبرى على غرار مستشفى جامعي، ترامواي، ومطار وغيرها من المشاريع التي بإمكانها تحريك الوضع بهذه الولاية ذات الموقع الاستراتيجي، لكونها همزة وصل بين شرق البلاد وغربه وجنوب البلاد وشماله، وتعبرها ثلاثة طرق وطنية رقم 4 و90 و23 إلى جانب الطريق السيار شرق غرب على مسافة 85 كلم، وكذا عدد سكانها الذي تجاوز 1 مليون نسمة.

جثمان المجاهد عايد بلحول يوارى الثرى بمقبرة تيغنيف في معسكر

ووري الثرى بعد ظهر الجمعة بمقبرة بلدية تيغنيف بولاية معسكر، جثمان المجاهد عايد بلحول الذي وافته المنية عن عمر ناهز 85 سنة إثر وعكة صحية، حسبما علم لدى مديرية المجاهدين وذوي الحقوق.

وقد رافق الراحل إلى مثواه الأخير جمع من المجاهدين جاؤوا من مناطق مختلفة بالولاية، وأقاربه ومواطنون ومسؤولو وإطارات المديرية المذكورة، حسبما أوضحه لوأج ذات المصدر.

وقد انتقل المجاهد عايد بلحول إلى رحمة الله صبيحة يوم الجمعة بمسكنه العائلي بمدينة تيغنيف بولاية معسكر، عن عمر ناهز 85 سنة اثر وعكة صحية.

وقد التحق الفقيد الذي ولد سنة 1938 ببلدية تيغنيف بصفوف الثورة التحريرية المجيدة سنة 1957 بالمنطقة السادسة للولاية الخامسة التاريخية، حيث كان ينشط تحت قيادة الشهداء غوت أحمد ومغلط جيلالي وبن يودرن جيلالي بجيش التحرير الوطني، استنادا إلى ذات المصدر.

بعد ختمه القرآن كاملا

تكريم الطالب بداد عبد الإله بتاج الوقار بحمام بوحجر

ب ياسين

قامت المدرسة القرآنية التابعة لمسجد على بن أبي طالب ببلدية حمام بوحجر، نهاية الأسبوع الفارط، بتكريم الطالب بداد يزيد عبد الإله، الذي ختم كتاب الله حفظا وتجويدا عن معلمته السيدة زنصيرقس، والتي كانت تستعمل حسبه أسلوبا تربويا مؤثرا يداعب شعور وأحاسيس وعواطف الطلاب، من أجل الحفظ بطريقة اسرع، وقد تم تنظيم هذه الاحتفالية من أجل رفع الروح المعنوية لحفظة القرآن الكريم، وتشجيع الأهالي على تحفيظ أبنائهم القرآن الكريم. وفي كلمة ألقاها إمام المسجد السيد «الشيخ مولاي»، أشاد الإمام بجهود المسجد في مجال تحفيظ القرآن، مؤكدا أن الطلبة هم مشروع المستقبل، وأن تكريم حفظة القرآن الكريم يغرس في نفوس وقلوب النشء عظمة الدين الإسلامي وما يحمله من معان سامية، مشيرا إلى حرصه على تشجيع حفظة القرآن الكريم والعمل على إعدادهم وتأهيلهم للمشاركة في المسابقات الكبرى، وتقديمهم كنموذج يحتدى به في التحلي بأخلاق القرآن، ومن جهته صرح الطالب عبد الإله الذي كرم بتاج الوقار أن حفظة القرآن يتفوقون في شتى التخصصات الدراسية والدليل على ذلك، أن جل الطلبة النوابغ الحائزين على شهادة البكالوريا بمعدلات عالية من حفظة القرآن الكريم، كما أنه لا نجد حافظا لكلام الله أو جزء منه يقع في أخطاء لغوية أو إملائية، بل هم أكثر فصاحة واتقانا لقواعد اللغة العربية ونحوها وصرفها.

ولقيت هذه المبادرة استحسان الحاضرين الذين ثمنوا هذه الالتفاتات التحفيزية التي من شأنها ترغيب الأبناء وأوليائهم للالتحاق بهذه المدارس القرآنية، التي تشكل فضاءات هامة لتحصيل العلم وتهذيب السلوك.

بلدية السهالة الثورة بسيدي بلعباس

الأولياء والمير قلقون من تأخر إنجاز مطعم مدرسي

زواوية.ق

يتزايد قلق أولياء التلاميذ المتمدرسين، ببلدية السهالة الثورة التابعة إقليميا لدائرة تسالة بسيدي بلعباس، مع اقتراب الدخول المدرسي من مخافة، عدم انتهاء أشغال بناء مطعم بالمتوسطة الوحيدة بالمنطقة، المنطلقة منذ أشهر، قصد ضمان لأبنائهم وجبات ساخنة، في الوقت الذي حمل فيه المير المقاولة المكلفة بهذا المشروع، مسؤولية التأخر المسجل، الذي من شأنه أن يضع هذه المؤسسة خارج الخدمة في مجال الإطعام خلال الموسم القادم.

وقد صرح أولياء التلاميذ المتمدرسين في متوسطة «بن قناديل لخضر»، بأن آملهم قد خاب، نتيجة التأخر الكبير الذي تعرفه عملية إنجاز مطعم بالمؤسسة التربوية، إذ أوضحوا بأنهم، كانوا يطمحون في دخول هذا المشروع المسجل حيز الخدمة، مع بداية الموسم القادم، قصد رفع الغبن عن أبنائهم، الذين كانوا يفترشون الرصيف ويتناولون وجبات باردة، نظرا لبعد المتوسطة عن مقر سكناهم، خاصة وأن أغلبهم قادمون من القرى والبلديات المجاورة. وأضاف أولياء الأمور، بأن معاناة أبنائهم تتضاعف خلال أيام الشتاء، أين يقبعون خارج المتوسطة، من أجل تناول وجبات باردة، برودة الطقس، تكون عبارة عن خبر وكاشير تحت الأمطار. في ذات السياق ناشد المشتكون الوالي قصد التدخل، لإرغام المقاولة على التعجيل بإنهاء أشغال بناء المطعم بغرض تسليمه في الوقت المحدد، خاصة وأنه لم يتبق على بداية الدخول المدرسي سوى شهر، داعين في الوقت ذاته، مديرية التجهيزات العمومية إلى الوقوف ميدانيا على الأشغال. فهذا المشروع يعول عليه كثيرا أولياء التلاميذ لتفادي بقاء أبنائهم في الشارع، خلال فترة الراحة، داعين في ذات السياق القائمين على المتوسطة، للسماح لأبنائهم بالبقاء داخلها بدل الجلوس على حافة الأرصفة، الأمر الذي من شأنه تشجيعهم على تبني سلوكيات غير سوية خاصة وأنهم في فترة المراهقة. ومن جهته أكد رئيس المجلس الشعبي لبلدية السهالة الثورة، أنه حاول التحدث مع المقاولة المنجزة للمطعم داخل متوسطة بن قناديل لخضر، من أجل حثها على تسريع أشغال البناء، إلا أنه تفاجأ برد القائمين عليها، بدعوته لعدم التدخل، مضيفا بأنه توجه إلى مديرية التجهيزات العمومية، التي وعده القائم عليها، بأن المطعم سيكون جاهزا مع بداية الدخول المدرسي، الأمر الذي نفاه المير نظرا لعدم تقدم أشغال المشروع، ما يستدعي تدخل الوالي قصد استدراك التأخر المسجل. وفي سياق آخر، كشف المير أن مصالحه قامت بتهيئة السماكة بالمدرستين الابتدائيتين المتواجدتين بالبلدية، إضافة إلى أنها سجلت عملية تغيير 10 مراحيض بذات المؤسستين، مضيفا بأن هذه العملية ستنتهي قبل بداية الدخول المدرسي، على أمل حل مشكلة النصف الداخلي بمتوسطة بن قناديل لخضر التي تبقى الشغل الشاغل سواء بالنسبة للمسؤولين البلديين أو أولياء الأمور.

حققت إنتاجا ضئيلا للحبوب بتضرر آلاف الهكتارات

بدء إحصاء المتضررين من الجفاف في تيارت

لوز محمد أمين

شرعت أول أمس، مديرية المصالح الفلاحية بولاية تيارت، بإحصاء الفلاحين المتضررين من الجفاف، في إطار التدابير المتخذة من قبل السلطات العليا بالبلاد لمرافقة الفلاحين، أين أشرف السيد «بلعربي نور الدين» الأمين العام لولاية تيارت، على اجتماع تنسيقي لأعضاء اللجنة التقنية الولائية للكوارث الفلاحية، والمكونة من مديرية المصالح الفلاحية ورئيس الغرفة الفلاحية والمدير الجهوي لصندوق التعاون الفلاحي بولاية تيارت، بحضور محافظ الغابات ورئيس المجلس المهني المشترك لشعبة الحبوب ورئيس المجلس المهني المشترك لشعبة البقوليات، وممثل عن الخزينة العمومية، بالإضافة إلى الأمين الولائي لإتحاد الفلاحين الجزائريين، ورئيس مصلحة تنظيم الإنتاج والدعم التقني، ورئيس مصلحة الإحصائيات والتحقيقات الاقتصادية. الاجتماع استعرض مختلف الإجراءات الواجب اتخاذها لمرافقة الفلاحين المتضررين، بتحسيسهم وإعلامهم بضرورة التقرب من المصالح المعنية لمباشرة عمليات التصريح والتعجيل بها، لفتح المجال للمصادقة على قوائم الفلاحين المتضررين جراء نقص الأمطار خلال الموسم الفلاحي2022/2023, أين دعت مديرية المصالح الفلاحية لولاية تيارت إلى ضرورة العمل التنسيقي من طرف أعضاء اللجنة لأداء مهامهم بأريحية وإتمامها بوقتها المحدد، مع الحرص على الشفافية والدقة كل في مجال اختصاصه.

للإشارة أن ولاية تيارت استقبلت خلال الأشهر الماضية لجنة وزارية تابعة لوزارة الفلاحة والتنمية الريفية لمعاينة الأراضي الفلاحية المتضررة بسبب التقلبات الجوية، وهذا في إطار المتابعة الدورية لمختلف المحاصيل الزراعية الكبرى، بحيث زارت كل من محيطات بلدية واد ليلي وبلدية السبعين ومهدية، إذ تعتبر خرجة اللجنة الوزارية الأخيرة إلى ولاية تيارت واحدة من بين الخرجات التي قامت بها على المستوى الوطني من أجل متابعة برنامج السقي التكميلي للزراعات الواسعة، والتي أشرفت عليها عدة لجان وزارية مختصة، للإشارة أن ولاية تيارت حققت خلال الموسم الفلاحي ما مجموعه 504100 قنطار من مختلف الحبوب على مساحة كلية 296500 هكتار تم زراعتها خلال الموسم الفلاحي 2022/2023، إذ تضررت منها 237682 هكتار بفعل التقلبات الجوية وشح الأمطار، ويعتبر الانتاج المحقق ضئيلا جدا مقارنة بما كانت تحققه ولاية تيارت، بعدما كانت رائدة بمجال إنتاج الحبوب بمختلف أنواعه، بحيث تم حصاد مساحة قدرها 58818 هكتار فقط من المساحة الكلية المزروعة، أما المساحات المسقية فقد تم احصاء8310 هكتار بإنتاج ما يفوق 190250 قنطار، أين يأمل الفلاحون بتعويض خسائرهم خلال الموسم الفلاحي الجديد، وكلهم أمل بعودة التساقطات المطرية وإحياء العمل الفلاحي من جديد.

افتتاح قريبا لمزرعة جديدة لتربية البلطي الأحمر بوهران

سيتم تعزيز تربية الاسماك في وهران بمزرعة جديدة خاصة في إنتاج البلطي الأحمر، وهو أحد أسماك المياه العذبة، بدخول هذا المشروع الجديد حيز الإنتاج في غضون نهاية شهر أوت الجاري، حسبما علم أمس السبت لدى المديرية المحلية للصيد البحري وتربية المائيات.

وقال السيد مغني صنديد منور، المدير المحلي للصيد البحري وتربية المائيات، إن هذه المزرعة التي تقع في الكرمة تتمتع بطاقة إنتاجية تصل إلى 300 طن سنويًا، مضيفا أن المشروع هو استثمار لأحد الخواص.

وأشار نفس المسؤول أن تربية البلطي الأحمر الذي يحظى بتشجيع من السلطات، بات من الأنشطة التي تجلب اهتمام المستثمرين والفلاحين، مبرزا أن هذا النوع من الأسماك يسهل تربيتها و تكاثرها و حتى تسويقها.

كما أوضح أن «هذه السمكة لها مكانتها في المطابخ الوهرانية، نظرا لجودة لحمها وسعرها التنافسي»، مضيفا أن «هذه السمكة ، الملقبة بالدجاج المائي، معروفة بقدرتها على إنتاج بروتين عالي الجودة انطلاقا من أغذية منخفضة الجودة إضافة إلى غناها بأوميغا 3 وفيتامين د».

وتجدر الإشارة إلى أن ولاية وهران كانت قد أطلقت في السنوات الأخيرة ثلاثة مشاريع لتربية البلطي الأحمر، اثنان منها يتعلقان بإنتاج بلاعيط البلطي الأحمر، بينما يتعلق الثالث بتسمين هذا النوع من الأسماك.

الوالي يبدي عدم رضاه عن أشغال تهيئة المرافق التربوية

تدابير استباقية وتحضيرات لإنجاح الدخول المدرسي المقبل بالعاصمة

مخطط عمل للتدخل في التقلبات الجوية مع تحديد أوعية للتفريغ المؤقت للنفايات

استبقت ولاية الجزائر التحضير للدخول الاجتماعي، الذي سيكون في النصف الثاني من شهر سبتمبر المقبل، حيث وقف والي العاصمة، عبد النور رابحي، على وضعية عمليات تهيئة وصيانة المؤسسات التربوية، والتحضير لموسم الخريف، مع الوقاية من آثار التقلبات الجوية، علاوة عن دراسة مناطق التفريغ المؤقت للنفايات.

منير ركاب



شدّد ذات المسؤول، خلال اجتماع المجلس التنفيذي للولاية، نهاية الأسبوع، على إعادة تهيئة وتأهيل الهياكل والمؤسسات التربوية، لأجل ضمان دخول مدرسي محكم، حيث كلّف هذا الأخير المنتخبين المحلين بتوفير كافة الإمكانيات المادية والبشرية، لأجل إنجاح العملية، في إطار الاستمرارية لسلسلة الاجتماعات لمتابعة مختلف المشاريع التي يتم إنجازها ميدانيا.

واستمع والي العاصمة إلى عرض المصالح المختصة بخصوص المشاريع المنجزة في مجال إعادة تأهيل المؤسسات التربوية، قبل الدخول المدرسي المقبل، بهدف إعطاء المدرسة الجزائرية المكانة التي تليق بها. كما تم عرض عداد من التقارير والإحصائيات حول متابعة عمليات التأهيل، التي تمثلت في تهيئة 383 مجمع مدرسي منها 350 تم الإشراف عليها من طرف المجالس الشعبية البلدية، و33 أخرى أشرفت عليها المديريات المعنية بالمشروع، بغلاف مالي قدر بـ 7.9 ملايير دج، ناهيك عن إعادة التهيئة المسجلة على عاتق البلديات، التي استفادت منها 630 مدرسة، و74 مطعما مدرسيا بغلاف مالي مقدربـ5.7 ملايير دج.

من جهته، أبدى رابحي عدم رضاه عن وتيرة سير أشغال تهيئة المؤسسات التربوية، وأسدى تعليمات صارمة حول المتابعة الميدانية للولاة المنتدبين لكافة الأشغال، والعمل على التقدم في نسبة الإنجاز من أجل استلام المشاريع ضمن الآجال المحددة لها، مع تحديد أسباب تأخر الأشغال واتخاذ الإجراءات العملية لاستدراكها، مع ضرورة جاهزية هذه المنشآت قبل الدخول المدرسي المقبل، كما رفض ذات المسؤول التماطل في إنجازها، وأمر بإلزامية المتابعة الصارمة لكافة المشاريع.

وأعطى والي العاصمة تعليمات للولاة المنتدبين بالمقاطعات محل إنجاز المشاريع من أجل الانتقال إلى السرعة القصوى في ما يتعلق بعملية إعادة التأهيل، كاشفا عن مهمات تفقد أخرى سيقوم بها للوقوف على مدى تطبيق مختلف التوجيهات التي تم إسداؤها في هذا المجال.

وتطبيقا لنص التعليمة الوزارية الصادرة عن مصالح وزارة الداخلية والجماعات المحلية والتهيئة العمرانية، المتعلقة بالتحضير لموسم الخريف والوقاية من آثار التقلبات الجوية، من أجل تفادي حدوث أي كوارث طبيعية تهدد سلامة وصحة المواطنين، وكذا الممتلكات الخاصة والعامة مع بداية الدخول الاجتماعي المقبل الذي سيتزامن مع فصل الخريف، أسدى الوالي رابحي تعليمات بتحديد النقاط السوداء الخاصة بتجمع المياه على مستوى إقليم الولاية، مع التكفل بتنقية البالوعات والمشاعب، وإزالة كافة العوائق التي تحول دون جريان المياه، ناهيك عن القيام بعمليات نظافة واسعة لإزالة النفايات والردوم التي تساهم في انسداد مجاري المياه، مع تسريع وتيرة إنجاز الأشغال المرتبطة بقنوات الصرف الصحي، ومجاري مياه الأمطار.

وسعيا لتحسين وضعية المحيط، والمحافظة على نظافته، أكد المسؤول الأول عن ولاية الجزائر، على ضرورة مضاعفة عدد المناطق الوسيطة للنفايات، لرفع النفايات ضمن آجال قصيرة، وتقليص عدد الدورات المخصصة لعمليات تفريغها.

وخلال الاجتماع الذي جمع والي العاصمة بالأمين العام للولاية، ورئيس الديوان والمصالح المختصة، تم تحديد بعض الأوعية العقارية المقترحة كمناطق وسيطة للتفريغ المؤقت للنفايات، لكل من مؤسسة النظافة وجمع النفايات المنزلية "نات كوم"، ومؤسسة النظافة ورفع النفايات المنزلية "إكسترا نات"، لتجميع أكبر عدد من النفايات وإيصالها مباشرة نحو مؤسسة تسيير الردم التقني للنفايات المنزلية "جيسيتال" بحميسي بزرالدة.

وأسدى رابحي تعليمات بالشروع مباشرة بتنصيبها وإنجاز الأشغال المرتبطة بها قبل نهاية الأسبوع المقبل، بتكاثف الجهود بين الولاة المنتدبين والمؤسسات الولائية، وكذا المديريات المعنية، والبلديات، من أجل القضاء التام على المواقع السوداء، والمفارغ العشوائية للنفايات. هذا، وقد أصبح لزاما على أغلب المقاطعات الإدارية ورؤساء المجالس الشعبية البلدية بإقليم العاصمة، تجسيد مخطط واسع لتطهير البالوعات والأودية لتفادي خطر الفيضانات، تزامنا مع هطول الأمطار الموسمية، علما أن والي الولاية أمر في عديد الخرجات الميدانية السابقة المسؤولين بتدارك الأخطاء التي تتسبب في تسرب المياه وركودها بمختلف أحياء وشوارع البلديات.

مطالب بتغيير موقعها بسبب الروائح والمظهر غير الحضري

حاويات القمامة تحاصر مواقف الحافلات بالشراقة



مرباح راضية

انتقد العديد من مستعملي الحافلات ببلدية الشراقة في العاصمة، وكذا السكان القاطنون أو من لديهم نشاط بالمحاذاة من المركز التجاري القدس، طريقة التخلص من النفايات المنزلية التي لم يصب القائمون على انتقاء مواقع وضع الحاويات، المكان المناسب لها، حيث تم إنشاء حاويات على شكل حديد مزخرف بالأسقف ووضعها مباشرة قرب موقف الحافلات "القدس"، ما أعطى منظرا مشوها للمنطقة التي تعرف حركة تجارية كثيفة، فضلا عن الروائح الكريهة التي تسد أنفاس المسافرين الذين ينتظرون موعد قدوم الحافلات بعين المكان.

وعبر العديد من المواطنين والمسافرين ومستغلي الحافلات على مستوى موقف الكاليتوس بالجهة المقابلة للمركز التجاري "القدس" ببلدية الشراقة غرب العاصمة، عن استيائهم من موقع وضع حاويات القمامة الذي يجاور موقف الحافلات في مشهد غير حضري، خاصة أن الحاويات التي لا تشبه في الأصل تلك البلاستيكية الخضراء المعهودة، حيث تم استبدالها بشبه بيوت صغيرة مغطاة بسقف من الأعلى، مصنوعة من مادة الحديد المزركش والمزخرف تمتلئ في بعض الأوقات، قد تصادف تجمع المواطنين للتأهب للذهاب إلى قضاء حاجياتهم أو مناصب عملهم، ولنا أن نتصور وقت انتظارهم أمام النفايات والروائح المنبعثة من عين المكان.

وقد عبر هؤلاء عن امتعاضهم لاختيار الموقع وجعله منطقة لرمي الفضلات في الفترة الأخيرة رغم وجود مؤسسات بعين المكان ومنها أحد البنوك ومختلف النشاطات التجارية التي تضاعف وجودها بالمنطقة، ما يستدعي تدخل البلدية لتغيير مكان رمي القمامة إلى وجهة أخرى أكثر ملاءمة، أو إبعادها عن الطريق الرئيسي وجعلها في مكان بعيد عن موقف الحافلات والمحلات كذلك.

وعلى صعيد آخر، يطالب سكان الشراقة بضرورة إعادة إحياء المركز التجاري القدس الذي يعيش حالة ركود تجارية لا مثيل لها، بالرغم من هندسته المعمارية المميزة، إلا أنه يعاني من الإهمال وغلق شبه كلي لمحلاته، ما يستدعي تخفيضات في إيجارها ضمانا لإعادة إحياء هذا المركز الذي استنزف الملايير دون التفكير في إيجاد طرق لإعادة إحيائه بمنطقة تعرف حركة كبيرة في النشاط التجاري.

قافلة تضامنية لجمعية "البركة" لمتضرري الحرائق ببجاية

تصل القوافل التضامنية تباعا إلى ولاية بجاية، التي تضررت عدة مناطق بها من سلسلة الحرائق التي ضربت بعض الولايات الجزائرية في الآونة الأخيرة. آخر هذه القوافل التضامنية التي حطت رحالها بعاصمة الحماديين، كانت قافلة جمعية البركة بالشراكة مع مجمع دانون، وتتكون من 20 شاحنة محملة بـ 1000 قفة تحتوي على مختلف المواد الغذائية، وزعت على متضررين في ثلاث مناطق، وهي واد داس ايت أو صالح وسوق الجمعة. وأشرف على العملية أحمد براهيمي، رئيس جمعية البركة. وقد لقيت هذه المبادرة التضامنية استحسانا وسط العائلات المتضررة من الحرائق.. حيث أكدوا أنها خففت من وطأة الكارثة التي ألمت بهم.

■ت. بن يحيى

366 حالة تسمم غذائي منذ بداية السنة بالبويرة

كشفت المصالح الصحية والوقائية لمديرية الصحة بولاية البويرة عن تسجيل 366 حالة لتسمم غذائي بالولاية، منذ بداية السنة الجارية. وأرجعت ذات المصالح السبب في ارتفاع عدد حالات التسممات الغذائية بالولاية إلى الارتفاع الكبير الذي عرفته درجات الحرارة، بالموازاة مع انخفاض مستوى النظافة بالأماكن العمومية وعبر كل السلوكيات اليومية، وهو ما يثير المخاوف أكثر من تسجيل مزيد من الحالات، لاسيما مع حلول موسم الأعراس والولائم وكذا التجمعات بمختلف أشكالها على غرار المخيمات الصيفية، الأمر الذي يستدعي بحسبها أخذ مزيد من الحيطة والحذر عبر سلوكيات بسيطة، من شأنها أن تجنب حدوث مثل تلك التسممات التي قد تؤدي حتى إلى وفيات وتعقيدات صحية خطيرة، وأهمها المراقبة الدورية لتواريخ نهاية صلاحية المواد الغذائية، تجنب تعريضها لأشعة الشمس وإبعادها عن أماكن الحفظ والتبريد، فضلا عن الاهتمام أكثر بجانب النظافة، سواء بالمحيط أم النظافة الشخصية.

■ أحسن حراش

نسبة النجاح في البكالوريا بالولاية لم تتعد 40 بالمائة

تكريم المتفوقين في شهادتي التعليم المتوسط والبكالوريا بالمسيلة

كرمت، الخميس، السلطات المحلية لولاية المسيلة، المتفوقين الأوائل في امتحانات شهادتي التعليم المتوسط والبكالوريا، إضافة إلى المؤسسات التعليمية التي حققت نسب نجاح مرتفعة، وكذا ذوي الاحتياجات الخاصة نظير جهودهم المبذولة وتجاوز العديد من الصعوبات التي واجهتهم. الحفل التكريمي المنظم على مستوى قاعة المحاضرات ابن الهيثم بجامعة محمد بوضياف، تم على إثره تكريم 51 متفوقا الأوائل، وكذا بحسب الشعب في الطورين المتوسط والثانوي، إضافة إلى أشبال الأمة وذوي الهمم بشهادات شرفية ومبالغ مالية مختلفة، رفقة المؤسسات الخمس الأولى من كلا الطورين، وذلك تشجيعا لهم على هذا التفوق والتميز وتحفيزا لإطارات المستقبل.

من جهته، والي المسيلة، أبدى عدم رضاه عن النتائج المحققة خاصة في البكالوريا بعد تحقيق نسبة نجاح لم تتجاوز 40 بالمائة، بالرغم من الإمكانيات المادية والبشرية المتوفرة والجهود المبذولة من قبل الطواقم الإدارية والبيداغوجية والأساتذة وكل الشركاء، داعيا الجميع إلى المزيد من أجل تحسين هذه النسبة والرفع منها في المواسم المقبلة، خاصة في ظل التجهيزات والهياكل الجديدة التي يرتقب استلامها، التي تناهز 30 مؤسسة تربوية في الأطوار الثلاثة، إضافة إلى العشرات من أقسام التوسعة وأنصاف الداخليات والمطاعم المدرسية، وكذا الترميمات التي ستستفيد منها المؤسسات التعليمية. من جانبه، مدير التربية بالمسيلة، توعد بتحقيق نتائج أفضل في الموسم المقبل، مع تكثيف الزيارات الميدانية إلى الهياكل التربوية ومعالجة كافة الاختلالات المسجلة، والعمل على تدارك مختلف النقائص بالتنسيق مع السلطات المحلية وكافة الشركاء من نقابات وأساتذة وجمعيات أولياء التلاميذ.

■أحمد. ق

انتحل صفة إطار أمني

الإطاحة بمحتال مسبوق في بجاية

أطاحت فرقة البحث والتدخل بأمن ولاية بجاية، خلال هذا الأسبوع، بمسبوق قضائيا، يبلغ من العمر 42 سنة، يحترف النصب والاحتيال بانتحال هوية إطار بمؤسسة أمنية. تفاصيل العملية جاءت بعد تسجيل مصالح الشرطة عدة شكاوى لضحايا تعرضوا للنصب والاحتيال من طرف شخص ينتحل صفة إطار بمؤسسة أمنية ويوهم ضحاياه بأن له معارف كثيرة وبإمكانه التوسط لهم لإيجاد مناصب عمل لدى الإدارات العمومية أو تسهيل معاملاتهم الإدارية، مقابل حصوله على مبالغ مالية مختلفة، كما يستعمل التهديد ضد التجار بغلق محلاتهم التجارية في حالة عدم منحه مبالغ مالية، وأحيانا ينصب على ضحاياه ويقترض منهم مبالغ مالية بحجة إجراء عملية جراحية لوالدته وبعدها يختفي عن الأنظار.

وقد تمكن المشتبه فيه بعد النصب على ضحاياه من جمع مبالغ مالية معتبرة.

وتمكنت الفرقة المحققة، بعد تكثيف الأبحاث والتحريات، من تحديد هوية المشتبه فيه الذي كان يستعمل خطا هاتفيا باسم أحد ضحاياه الذي نصب عليه سابقا، لتمكينه من منصب عمل، الذي استغل وثائقه لاستخراج شريحة هاتفية يستعملها للاتصال بضحاياه، بعد وضع خطة محكمة تم تحديد مكان تواجد المشتبه فيه بحي الناصرية وسط مدينة بجاية وتوقيفه، وتبين أنه معروف لدى مصالح الشرطة بتورطه في عدة قضايا مماثلة.

في إطار التحقيق، تم تفتيش مسكن المشتبه فيه، تحت إشراف السلطات القضائية المختصة، وتم ضبط واسترجاع عدة ملفات ووثائق إدارية بأسماء عدة أشخاص، ليتم إنجاز ملف جزائي ضد المشتبه فيه لأجل قضية النصب والاحتيال وانتحال صفة حددت السلطة العمومية شروط منحها، وتم تقديمه أمام الجهات القضائية المختصة، وبعد جلسة المثول الفوري صدر ضده أمر إيداع.

■توفيق بن يحيى

توقيف ثلاثة أشخاص وحجز 6000 قرص مهلوس بتيبازة

تمكنت مصالح الشرطة القضائية بتيبازة من توقيف ثلاثة أشخاص متورطين في ثلاث قضايا متفرقة، وحجز 6000 قرص مهلوس وكمية من المخدرات الصلبة والقنب الهندي، بحسب ما أفاد به، الخميس، بيان لأمن الولاية. وأوضح المصدر أن الفرقة المتنقلة للشرطة القضائية لفوكة (تيبازة) تمكنت من توقيف ثلاثة أشخاص متورطين في ثلاث قضايا مختلفة، ينشطون ضمن شبكة إجرامية منظمة، مختصة في ترويج المخدرات والمؤثرات العقلية، وذلك إثر عمل استعلاماتي سمح بحجز الكميات المذكورة. وبعد الترصد الميداني للمتورطين واستغلال المعلومات المتحصل عليها من الفرق العملياتية، تم ضبط وحجز 6000 كبسولة مهلوسة و690 قرص من المخدرات الصلبة و11 صفيحة من القنب الهندي بوزن 1.1 كلغ. كما تم ضبط مبلغ مالي يقدر بـ15 ألف دج، يمثل عائدات ترويج تلك السموم، إلى جانب حجز سيارة نفعية تستعمل في نقل وترويج المخدرات، حيث تم إنجاز ملف قضائي ضد المتورطين وتم تقديمهم أمام النيابة المختصة إقليميا، استنادا للبيان.

■ب. بوجمعة

"الشروق" رافقت أعوان الرقابة في خرجة ميدانية سجل خلالهاعدة تجاوزات

محلات مهددة بالغلق ومتابعة أصحابها قضائيا لعدم احترامهم القانون بقالمة

● نادية طلحي

في اطار عملها الرقابي قام أعوان المراقبة وقمع الغش بمديرية التجارة لولاية قالمة، بتنظيم خرجة ميدانية بحضور الشروق اليومي، الى عدد من المحلات التجارية والفضاءات الكبرى للوقوف على مدى التزام أصحابها بالقوانين وبنود السجل التجاري. أين كانت الوجهة الأولى الى أحد الفضاءات التجارية الكبرى المتواجد على مستوى حي قهدور الطاهر بأعالي مدينة قالمة، والذي يشغل حيزا هاما ويتوفر على مختلف السلع والبضائع المعروضة للزبون، كما تم تخصيص جزء منه للمنتوجات البحرية الطازجة والمجمدة، إضافة الى مكان مخصص للخضر والفواكه، أين قام أثناء جولتهم الرقابية أعوان التجارة برفع بعض المخلفات والتجاوزات المتمثلة في عدم اشهار أسعار العديد من السلع أمام المستهلك خاصة من المشروبات ومشتقات الحليب من الألبان والأجبان، إضافة الى تكديس بعض السلع سريعة التلف داخل المبردات وهو ما قد يعرضها للتلف قبل انتهاء تاريخ صلاحيتها وغيرها من المخالفات التي تم على اثرها تسليم استدعاء مباشر لصاحب السجل التجاري الى مقر مديرية التجارة لإنجاز محضر سماع في حقه واتخاذ الإجراءات القانونية اللازمة في هذا الشأن. لتكون الوجهة بعدها الى فضاء تجاري آخر متواجد على مستوى حي 19 جوان، أين وقف أعوان الرقابة على بعض المخلفات المتمثلة في غياب اشهار أسعار العديد من السلع أمام الزبائن والتي تم على اثرها استدعاء صاحبها لاتخاذ الاجراء اللازمة بشأنه.

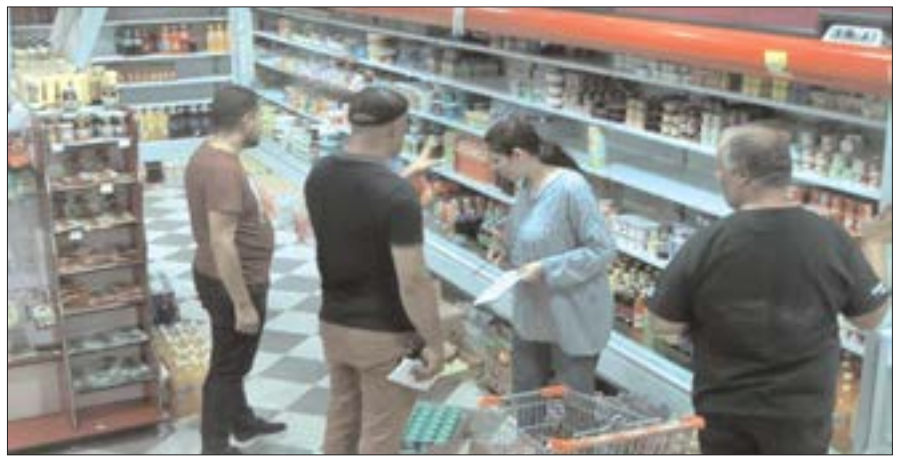

من جهتها الشروق حاولت معرفة رأي بعض المستهلكين الذين التقيناهم بعدد من المحلات، في أسعار مختلف السلع المعروضة عبر المحلات التجارية التي يقصدونها يوميا أين أكد "محمد" أن الأسعار قد شهدت ارتفاعا قياسيا خلال المدة الأخيرة والتي لم يجد لها مبررا خاصة منها الخضر والفواكه الموسمية التي أصبح لايقل سعر الكيلوغرام الواحد عن 250 دج فيما أصبحت أسعار بعض الفواكه تعجيزية، ولم تعد في متناول المواطنين متوسطي الدخل فما بالك بمحدودي الدخل. كما أكد "عمي رشيد" للشروق اليومي أن قدرته الشرائية لم تعد كافية لتلبية متطلبات عائلته، بسبب الارتفاع الكبير للأسعار لمختلف المواد الغذائية التي ورغم وفرتها بكميات كافية الا أن أسعارها في تزايد مستمر وهو ما أنهك جيوب المواطنين، وما زاد الطين بلة هو الندرة التي تشهدها المواد المدعمة خاصة منها حليب الأكياس الذي اختفى منذ أشهر اذا لم نقل سنوات عن معظم المحلات بعاصمة الولاية وحتى البلديات الأخرى التي يعيش سكانها في دوامة البحث عن كيس حليب يسد به رمق أطفالهم كما يضطر آخرون الى اقتناء علب الحليب الجاف الذي أصبحت أسعاره خالية في المدة الأخيرة. وبين هذا وذاك تبقى الحركة التجارية بولاية قالمة بحاجة الى تدخل جاد من الجهات المعنية لتنظيمها وحماية القدرة الشرائية للمستهلك.

أخبار قصيرة

● هلع في حريق عدادات في قسنطينة

تفاجأ سكان إحدى عمارات حي ماسينيسا بالخروب .بحريق عدادات كهربائية شب في 15 عداد مجمعة في مدخل عمارة متكونة من خمسة طوابق، الحريق الذي شب عصر الجمعة، أحدث هلعا وسط سكان العمارة ومنهم من هرب إلى الشارع، قبل أن يتدخل رجال الحماية المدنية الذين قاموا بإخمادا الحريق مع حماية العمارة.

س.ع

● إصابة كهل في حادث مرور بقسنطينة

عرف الطريق السيار شرق غرب بإتجاه قسنطينة وبالضبط بالمكان المسمى قرية ميهوبي عصر الجمعة، حادث إصطدام بين سيارتين خلف إصابة كهل يبلغ من العمر 52 سنة له اصابات متفاوتة الخطورة بحيث قدمت له الإسعافات اللازمة من طرف رجال الحماية المدنية بعين المكان وت نقله إلى مستشفى زيغود يوسف بولاية قسنطينة.

س.ع

● هلاك شيخ دهسته سيارة بقسنطينة

شهد عصر أول أمس الجمعة، الطريق الوطني رقم ثلاثة، بالمكان المسمى الرحالة بقلب بلدية حامة بوزيان بولاية قسنطينة، حادث مرور تمثل في صدم سيارة لشيخ تجاوز الواحدة والستين من العمر .الحادث خلف للأسف وفاة الشيخ في عين المكان حيث تم نقله من طرف مصالح الحماية المدنية إلى مصلحة حفظ الجثث بمستشفى ديدوش مراد تزامنا مع فتح تحقيق أمني في الحادث المميت .

س.ع

إستياء كبير وسط المواطنين والمصطافين

إرتفاع جنوني في أسعار الخضر والفواكه بالقل في سكيكدة

حالة من الغضب والغليان، تسود وسط سكان مدينة القل بولاية سكيكدة، وحتى زوارها من المصطافين، الذين أكدوا أنهم لم يصادفوا أسعار عالية حتى في العاصمة والمدن الكبرى، جراء الإرتفاع غير مسبوق لأسعار الخضر والفواكه، والتي أصابت العائلات محدودة الدخل بصدمة، حيث وصل سعر الطماطم 180 دج والجزر 160 دج والبطاطا إلى 60 دج، أما الفواكه فهي للفرجة فقط، فمنذ يومين كان سعر العنب يتراوح من 200 إلى 250 دج وفجأة يصبح 450 دج، أسعار وقف أمامها المواطن عاجزا، والسبب ليس مقترن بالموسم السياحي، وإنما هو عدم إقامة السوق الأسبوعي، والذي كان ملجأ للزوالي وأصحاب الدخل المتوسط، حيث أن السوق يقام كل أسبوع بكورنيش بوهجة البولفار، ومنذ بداية موسم الإصطياف، وبقيت الأمور على حالها، ليقرر المسؤولين الأسبوع الماضي ومن دون سابق إنذار تغيير مكانه مؤقتا، لأنه يشوه منظر الكورنيش السياحي بشاطئ عين الدولة، وإقامته بحي الشطي لكن دون دراسة، لأن الحي به محطة نقل المسافرين ليرفض أصحاب الحافلات القرار، ومعهم السكان وأصحاب المحلات التجارية ويقومون يوم الأربعاء بطرد الباعة ومنعهم من نصب خيامهم إستعدادا لبدأ عملهم يوم الخميس، وكادت الأمور أن تتطور إلى حرب حقيقية، والرفض كان لعدة أسباب أولا لأنه سيخلق فوضى وسط المجمع السكني والتجاري أصلا، كما أن عشرات الخيام التي ستنصب ستغطي محلاتهم من مطاعم ومقاهي ومحلات المجوهرات والمثلجات، كما أنه سيغلق المنفذ نحو السكنات، ويعرقل حركة السير نحو الشاطئ ناهيك عن أطنان النفايات التي ستغطي الحي، ليتم إلغاء إقامة السوق، ليستغل الباعة الوضع برفع الأسعار إلى أعلى سقف ، بينما أكد مسير السوق إنه سيلجأ للقضاء لتعويضه عن الخسائر التي تكبدها لأن دفتر الشروط يحدد مكان إقامة السوق وهو البولفار، ولا يوجد شرط على أنه في فصل الصيف يحول لمكان أخر، وحتى تحويله يتم بمداولة وليس بهذه الطريقة الإعتباطية ، وأن البلدية لم تحترم العقد الذي يربطهما ليدفع المواطن أيضا ثمن هذا القرار الغريب.

زبيدة بودماغ

وفاة عجوز وإصابة اثنان في انحراف سيارة في خنشلة

خلف حادث انحراف، وانقلاب سيارة سياحية، من نوع كليو، بمنطقة أولاد سي زرارة الظهرية، بالقرب من دوار بلبقار، وتحديد على الطريق الداخلي ؟ وراي ببلدية الرميلة، غرب ولاية خنشلة، وفاة إمرأة، 61 سنة، بعين المكان، واصابة إثنين آخرين، إمرأة 48 سنة، ورجل 65 سنة، وصفت حالتهما بالحرجة، حيث تدخل اعوان الوحدة الثانوية، للحماية المدنية، بمدينة قايس، وبتدعيم من الوحدة القطاعية تاوزيانت، اين تم إسعاف المصابين، وتحويلهم الى قاعة الاستعجالات، بمستشفى حيحي عبد المجيد بقايس، فيما تم تحويل جثة المتوفية الى مصلحة حفظ الجثث بذات المستشفى، وفتحت مصالح الدرك الوطني بالرميلة، تحقيق معمق في حيثيات الحادث المأساوي.

مامن.ط

قالمة ترسل قافلتين من المساعدات لضحايا الحرائق بالبويرة وجيجل

انطلقت من مقر الوحدة الرئيسية للحماية المدنية بقالمة، نهاية الأسبوع الماضي، قافلتين تضامنيتين محملتين بمختلف المساعدات، للمتضررين من سلسلة الحرائق التي شهدتها ولايتي البويرة وجيجل، قبل أيام. القافلة التي أعطت إشارة انطلاقها والي ولاية قالمة وبحضور السلطات المحلية، كانت محملّة بأزيد من 108 طن من مختلف المساعدات، متمثلة في المواد الغذائية الأساسية وتجهيزات كهرومنزلية، أفرشة وأغطية، بالإضافة إلى مستلزمات منزلية أخرى، وكميات معتبرة من المياه المعدنية. العملية التضامنية التي لقيت تجاوبا كبيرا من طرف المواطنين والمحسنين أشرفت على تنظيمها ولاية قالمة بالتنسيق مع محسنين وفاعلين من المجتمع المدني، في إطار التآزر والتضامن مع أبناء الوطن اللذين تضرروا من جراء الحرائق التي مست عدة ولايات من الوطن في الفترة الأخيرة، وقد ذكرت والي ولاية قالمة في كلمتها بأن العملية مستمرة ومتواصلة، وستتبع بقوافل أخرى لتمس باقي الولايات المتضررة من الحرائق، وذلك بهدف تعزيز روح التضامن والتكافل الإجتماعي بين أبناء الوطن، وحفاظا على المبادئ التضامنية والإجتماعية، لتخلص في ختام كلمتها عبرت عن شكرها وامتنانها لكل المساهمين في العملية التضامنية من محسنين ومتطوعين.

س.ع

غرق شاب من ولاية بسكرة بالقل في سكيكدة

لقي مساء الجمعة الشاب بن سنينة محمد الهاشمي 24 سنة، ينحدر من ولاية بسكرة مصرعه قرب المنارة القديمة بحي الجردة بالقل ولاية سكيكدة. وقد قدم الضحية للقل للعمل في مخيم أطفال ومقره بمدرسة فروم، حيث خرج رفقة زميله للتجول في شواطئ المدينة بعد أن منع من السباحة بسبب هيجان البحر وسوء الأحوال الجوية وتساقط الأمطار والرياح القوية، ليتوجه نحو الفنار وهو التسمية المتداولة بالمدينة للمنارة ووقف فوق الصخور إلا أن قدمه زلت وسقط في عرض البحر وإصطدم رأسه بصخرة، وحسب شاهد عيان فقد رأي الضحية يحاول مقاومة الأمواج العاتية، لكن للأسف الرياح والتيارات البحرية جرفته لعرض البحر، وقد تدخلت الحماية المدنية للبحث عنه وقامت فرقة من الغطاسين بعملية مسح واسعة، غير أنه لم يعثروا على جثته ، ومازالت العملية مستمرة وسط حزن كبير من أسرته التي مازالت تحت الصدمة.

زبيدة بودماغ

يستعملون الأسلحة البيضاء خلال عملياتهم

تفكيك عصابة سرقة الدرجات النارية في خنشلة

مكنت تحريات أمنية، معمقة لعناصر الشرطة بأمن ولاية خنشلة، كانت قد باشرتها على مستوى إقليم الأمن الحضري الثالث، بخصوص عمليات سطو واعتداء وسرقات، استهدفت بالدرجة الاولى دراجات نارية، من مختلف الانواع، تحت طائلة التهديد باستعمال الاسلحة البيضاء، مكنت من توقيف افراد عصابة اجرامية، تمتهن حرفة سرقة الدرجات النارية، مع استرجاع ثلاثة منها، وعدد من الاسلحة البيضاء المستعملة، حيث تم تحرير محاضر جزئية، في حق الموقوفين في انتظار عرضهم على محكمة الاختصاص.

وكشف مصدر امني، ان اول القضايا، تتعلق بشكوى تقدم بها مواطن تتعلق بتعرضه إلى سرقة دراجته النارية، تحت طائلة التهديد بسلاح أبيض، سيف من قبل شخص يعلم هويته، مسبوق قضائيا، وهذا على مستوى طريق عين البيضاء، حيث سارعت مصالح الامن للتدخل مامكن من العثور على الدراجة، بمحل لتصليح الدراجات النارية، والتي جلبها المشتبه فيه من أجل تصليحها، ليتم توقيفه بعين المكان، وتحويله والدراجة النارية إلى مقر الشرطة لمواصلة التحقيق في القضية، مع تحرير محضر بتهمة سرقة دراجة نارية تحت طائلة التهديد بسلاح أبيض، كما تقدم شخص اخر بشكوى تتعلق بتعرضه إلى سرقة دراجته النارية، بجميع وثائقها ومبلغ 20 مليون سنتيم جزائري، وهاتف نقال، كانوا موضوعين داخل الدراجة النارية، وهذا تحت طائلة التهديد بسلاح أبيض سيف، من قبل شخص يعلم هويته، وهذا على مستوى طريق المقبرة الإسلامية، عمليات البحث والتحري من قبل قوات الشرطة أسفرت عن تحديد هوية المشتبه فيه، الذي تبين أنه نفس الشخص مرتكب عملية السرقة الاولى، ليحرر ضده محضر عن نفس التهمة، وعن القضية الثالثة، فقد تم تفكيكها، وتوقيف شخصين وراء ارتكابها، بعد ان تقدم شخص، بشكوى تتعلق بتعرضه إلى سرقة دراجته النارية، بوسط المدينة، وهو بصدد شراء بعض المأكولات، ليعترض طريقه شخصين يجهل هويتهما، وقاما بدفعه بالقوة والاستيلاء على دراجته النارية ومفاتيح التشغيل، مشهرين سلاح أبيض، وتهديدهما به، وخلال التحقيقات تم تحديد هوية أحد المشتبه فيهما، الذي تم توقيفه وتحويله إلى مقر الشرطة، قبل توقيف شريكه، ليحرر ضدهما ملف جزائي عن تهمة سرقة دراجة نارية تحت طائلة التهديد باستعمال أسلحة بيضاء، على ان يقدم جميعا لاحقا امام القضاء.

مامن.ط

سرقة الماشية تتواصل بعد عيد الأضحى في سكيكدة

تعرض المدعو ب.أ ليلة أول أمس، لسرقة بقرة وعجل كانا داخل الإسطبل القريب من مسكنه بقرية لكتيتشات ببلدية بين الويدان دائرة تمالوس بولاية سكيكدة. وقد تمكنت العصابة من إستغلال الظلام الدامس وعدم وجود الإنارة العمومية لأرتكاب جرائمها ، حيث تكررت عملية السرقة ليلة الخميس و قام الجناة بسرقة بقرتين من إسطبل كائن بقرية عين الطابية و التي لا تبعد إلا 5 كيلومترات عن لكتيتشات . وقد تفاقمت ظاهرة سرقة المواشي بقرى الجهة الغربية للولاية ،ما أدخل حالة رعب وسط المربين . اللذين لجأو إلى وسم أبقارهم بعلامات خاصة حتى يتمكنوا من التعرف عليها في حالة سرقتها، ولكن اللصوص يلجئون أحيانا لذبح الماشية خاصة بعد أن إنتشار الفايسبوك حيث يقوم مالكها بنشر صور البهائم المسروقة، وبيعها لبعض الجزارين منعدمي الضمير. وقد تمكن مواطنون من إلقاء القبض على اللصوص وتأديبهم بالضرب المبرح قبل تسليمهم لفرقة الدرك الوطني والظاهرة في تزايد مستمر منذ انقضاء عيد الاضحى المبارك .

زبيدة بودماغ

6 جرحى اثر حادثي سير بوادي النجاء وفرجيوة ميلة

خلف حادث مرور وقع مساء أول أمس، بالطريق الوطني رقم 105 على مستوى قرية القريبصة التابعة لبلدية وادي النجاء غرب ميلة، إصابة 4 اشخاص تتراوح أعمارهم ما بين 27 و41 سنة بجروح متفاوتة الخطورة، تم نقلهم إلى مصلحة الاستعجالات بالعيادة المتعددة الخدمات لبلدية وادي النجاء، لتلقي العلاج من طرف أعوان الحماية المدنية، وهذا اثر انحراف وانقلاب سيارة سياحية من نوع قريت وول.

وفي ذات السياق خلف حادث اصطدام بين سيارتين سياحيتين الأولى من نوع تويوتا كورولا وأخرى من نوع بيجو 305 على الطريق الوطني رقم 77 بالمكان المسمى مشتة الزلزلة ببلدية دراحي بوصلاح غرب ميلة، إصابة شخصين يبلغان من العمر16 و23 سنة بجروح بليغة حولا على جناح السرعة نحو مصلحة الاستعجالات بمستشفى محمد مداحي بفرجيوة لتلقي العلاج، من جهتها باشرت مصالح الدرك الوطني تحقيقاتها لكشف ملابسات الحادث.

نسيم.ع

اعتصموا أمام جامعة إيسطو بوهران

عشرات الدكاترة يطالبون بالتوظيف العادل

سيداحمد فلاحي

جدّد صباح أمس عشرات الدكاترة بوهران، مطالبهم بخصوص إعادة النظر في وضعياتهم والعمل على إدماجهم في مناصب مالية، تماشيا مع التوصيات الأخيرة التي أعلن عنها رئيس الجمهورية، والقاضية بخلق مناصب شغل جديدة، لتوظيف المتخرجين من الجامعات، وسد العجز، خاصة بعدما قوبلت طلباتهم للمشاركة في المسابقات بالرفض بحجة أن الأمر يتعلق بالبطالين دون سواهم.

وفي هذا السياق، أكد المنسق الولائي السيد «عماري أيوب»، أن الوقفة الاحتجاجية التي نظموها هذا السبت أمام جامعة العلوم التكنولوجية محمد بوضياف بإيسطو، جاءت لتوصيل معاناة أكثر من 700 إطار، وجدوا أنفسهم مهمشين ومحرومين من فرصة التوظيف، لا لسبب سوى أنهم يعملون حاليا في قطاعات أخرى، ومن باب الاستخلاف فقط، الذي لجئوا إليه في غياب السبل الأخرى، بأجور ضعيفة لا تعكس شهاداتهم، مطالبين الوصاية بإعادة النظر وفتح الباب لهم لتجريب قدراتهم ومنحهم فرصة العمر، دون إقصاء، كونهم يعانون في ظل تدهور الظروف المعيشية، خاصة أن أغلبهم متزوجون ويعيلون أسرا كثيرة العدد، مطالبين في نفس الوقفة بفسح المجال لهم للتنافس على المناصب المالية مع البطالين، من مبدأ العدالة الاجتماعية وتساوي الفرص.

من جهة أخرى، علمنا من مصادر مطلعة من وزارة التعليم العالي، أن الإجراء كان استثنائيا من خلال فسح المجال وإعطاء الفرصة كاملة للبطالين الذين لم يعملوا يوما، بتوصية من رئيس الجمهورية، في حين أن هناك من الدكاترة من وجدوا متنفسا ولو مؤقتا للعمل، ويمكن لهم أن يشاركوا خلال شهر سبتمبر المقبل في مسابقات على أساس التوظيف، في القطاعات التي تعاني نقصا عدديا في المناصب المالية، حتى لا يتم إقصاء أي أحد حسب ما صرحت به نفس المصادر.

فيما استرجعت 3 قناطير من المعدن الأحمر وتجهيزات مرشات

الإطاحة بعصابة سرقة النحاس والسطو على المجمعات السكنية بوهران

خ. غ

أوقفت مصالح الدرك الوطني على مستوى حي 1000 مسكن منجز في إطار برنامج امتصاص السكن غير اللائق آر. آش. بي في بن فريحة بولاية وهران، نهاية الأسبوع الماضي، 11 شخصا، منهم أربعة ضبطوا في حالة تلبس بسرقة كمية معتبرة من تجهيزات الترصيص مصنوعة من النحاس، إلى جانب مجموعة قطع من إكسسوارات صحية خاصة بمرشات المنازل.

وبحسب المساعد مخالفية عبد الحليم، قائد فرقة الدرك الوطني ببن فريحة، فإن هذه العملية جاءت استنادا لمعلومات كانت قد وردت إلى أفراد الفرقة، مفادها وجود عصابة إجرامية تمتهن السرقة والسطو على المنازل والمجمعات السكنية بإقليم كتيبة آرزيو، بحيث تفيد معطيات مستقاة من داخل الحي أن نشاط هذه الشبكة قد عرف انتعاشا لافتا ومقلقا في الآونة الأخيرة، وأن أبرز أهدافها يتمثل عامة في الأحياء السكنية مكتملة الإنجاز وفي طور التسليم التابعة لديوان الترقية والتسيير العقاري، لكن يضيف ذات المصدر الأمني أنه بعد استغلال المعلومات المحصل عليها من طرف فرقة الدرك بالإقليم، فقط تم وضع حد لنشاط تلك الشبكة، بحيث تم تنشيط عنصر الاستعلامات قصد تحديد الأماكن المحتمل السطو عليها من طرف عناصرها، وبعدها تم تشكيل دورية والتنقل إلى المجمع السكني الكائن بحي 1000 مسكن ببلدية بن فريحة، أين تم ضبط مجموعة متكونة من 4 أشخاص، متلبسين بسرقة تجهيزات معدنية ونحاسية داخل المجمع، ليتم توقيفهم واقتيادهم إلى مقر الفرقة.

كما سمحت مواصلة التحقيق في ذات الملف، بالإيقاع بأطراف أخرى يشتبه أنها شريكة للموقوفين، ولها علاقة بنشاطهم الإجرامي في مرحلة ما بعد تنفيذ السرقة، من ضمنهم عناصر ضبطت لديها نفس العينة من المسروقات قامت بتخزينها استعدادا لبيعها في السوق الموازية، ويتعلق الأمر بسبعة أشخاص ينتمون إلى ذات الشبكة، فيما تم استرجاع جميع المسروقات المضبوطة في ظرف قياسي، وهي تتمثل في كمية من المعدن الأحمر (النحاس)، بوزن إجمالي يقدر بأكثر من 3 قناطير، وأيضا 21 قطعة خاصة بتجهيزات صحية، عبارة عن حنفيات من نوع خلاطات مياه خاصة بالمغاسل، أحواض الحمام والمرشات.

ويشير ذات المصدر إلى أن كافة الأشخاص الموقوفين في قضية الحال، وعددهم في المجموع 11 مشتبه فيهم، مسبوقين قضائيا، تتراوح أعمارهم ما بين 17 و36 سنة، ليتم بعد استيفاء الإجراءات القانونية في حقهم، تقديمهم جميعا أمام وكيل الجمهورية لدى محكمة وادي تليلات، للبت في مصيرهم بخصوص جناية تكوين جمعية أشرار لغرض الإعداد لجناية السرقة، مع التحطيم العمدي لأملاك الدولة، وجنحة إخفاء أشياء مسروقة.

الحادثة وقعت بعد نزول الركاب وأثناء محاولة «ركنها»

اصطدام طائرة بعمود كهربائي بمطار ميصالي الحاج بتلمسان

ع. بوشريف

شهد مطار زناتة الدولي بتلمسان، الخميس الماضي، حادثة اصطدام طائرة تابعة للخطوط الجوية الجزائرية بعمود كهربائي، وأسفر هذا الحادث عن تضرر أحد جناحي الطائرة من نوع بوينغ 737800.

وحسب المعلومات التي بحوزتنا، فإن حادثة الاصطدام كانت بسبب خطأ في القيادة، عندما حاول قائد الطائرة القيام بعملية دوران من أجل ركن الطائرة في المكان المخصص لها، فاصطدم بعمود كهربائي ما تسبب في ضرر لأحد الجناحين، وحسب ما كشفت عنه مصادرنا، فإن الحادثة وقعت بعد نزول جميع الركاب وإتمام كل الإجراءات المتعلقة بإنزال المسافرين، علما أن الطائرة كانت قادمة من مطار باريس، حيث كان ينوي قائد الطائرة ركنها في المساحة المخصصة لها، وذلك عكس ما تم الترويج له عبر شبكات التواصل الاجتماعي، التي تلقفت خبر حادثة الاصطدام دون التدقيق في تفاصيل الحادثة، بعدما أشارت بعض الصفحات إلى أن الحادثة وقعت أثناء هبوط الطائرة بمطار ميصالي الحاج، غير أن مصادر الشروق أكدت على أن الحادثة وقعت بعد هبوط الطائرة ونزول جميع المسافرين وإتمام جميع الإجراءات، وأثناء «ركن» الطائرة، ولم يتسبب هذا الحادث في أية أضرار بشرية، باستثناء الضرر الذي تعرض له جناح الطائرة بسبب قوة الارتطام بالعمود الكهربائي، وقد تنقل مسؤولو إدارة مطار «ميصالي الحاج» إلى مكان وقوع الحادثة، أين تم معاينة الأضرار وإنجاز تقرير حول ملابسات الواقعة تم إرساله للجهات المعنية.

هذا وشهدت العديد من المطارات عبر العالم حوادث مشابهة لمثل هذه الحادثة التي وقعت بمطار زناتة، والتي غالبا ما تكون بسبب خطأ في القيادة.

طافراوي بوهران

مقصون من إعانات السكن الريفي يطالبون بفتح تحقيق

تفاجأ مجموعة من طالبي الدعم في إطار برنامج السكن الريفي ببلدية طافراوي في ولاية وهران، مؤخرا، من «الإفراج السري» عن الإعانات المالية، وبطريقة يرونها تحمل العديد من علامات الاستفهام والريبة، بعدما تم إقصاؤهم منها دون مبرر ولا توضيح، وبعد مرور فترة طويلة وصعبة من الترقب والانتظار.



خيرة غانو

وقد شدد المقصون على ضرورة تدخل والي وهران لإنصافهم وضمان نزاهة التوزيع، وذلك بداية بالتعجيل بفتح تحقيق في الملف، خاصة أن ثمة معلومات مستقاة من مصادر موثوقة من داخل البلدية، تفيد - حسبهم - بعدم صحة الإجراءات التي تمت في إطار إعداد قوائم الاستفادة، وأيضا عدم انعقاد اجتماع للمجلس الشعبي البلدي من أجل المصادقة عليها، الأمر الذي أحدث انقساما في صفوف منتخبين بالمجلس بين معارض لما وقع ومطالب بتقديم توضيحات مقنعة حول ما يتم تداوله في هذا الشأن، وبين مشكك في الاتهامات الموجهة للجنة المسؤولة عن معالجة ملفات طالبي الإعانة المالية سالفة الذكر. في المقابل، تعرف بلدية طافراوي هذه الأيام، تردد العديد من أصحاب الطلبات للاستفسار عن مصير ملفاتهم، فيما تسبب تداول خبر استفادة أشخاص معينين دون غيرهم من هذا الدعم في إثارة موجة سخط وسط المقصيين، خاصة في ظل ما يسمونه بتفشي الحقرة والتهميش على مستوى بلديتهم، التي لم تستفد منذ عقود من حقها في مشاريع التنمية المحلية، وعلى رأسها السكن الاجتماعي وغيره.

من جهة أخرى، تشير أصداء من داخل البلدية إلى أن قائمة الأشخاص المستفيدين من إعانات البناء الريفي لم تنشر بعد، وأن الملفات لا تزال قيد الدراسة وتحصي آخر أيامها، ما يعني - حسبها - أن ما تم تداوله يبقى مجرد شائعات، هدفها زعزعة استقرار البلدية ومجلسها الشعبي من طرف أشخاص معرضين.

مستغانم

قطاع التربية يتعزز بثانويتين و 5 مجمعات مدرسية

ع رحامنية

تحسبا للموسم الدراسي الجديد الذي بات موعده على الأبواب، سيتعزز قطاع التربية بمستغانم حسب ما جاء في نشرية الهيئة التنفيذية الولائية، وما أفصح عنه المسؤول الأول عن الجهاز التنفيذي، ب 7 مؤسسات جديدة، ستدخل مجال الخدمة للتخفيف من حدة الضغط الذي تعاني متاعبه العديد من المدارس والمتوسطات، كما هو حال الثانويات، حيث أضحى الاكتظاظ واقعا يستوجب تلافيه، فضلا عن متاعب النقل بالمناطق الريفية والنائية، ناهيك عن الإطعام، إلى جانب التأطير البيداغوجي الذي يرغم الجهات الوصية على اعتماد أسلوب التعاقد والاستخلاف لتغطية العجز المسجل في ذات الجانب، وفي ظرف تبذل فيه السلطات جهودا معتبرة في سبيل تجاوز تلك المصاعب لتحقيق أفضل ظروف تمدرس للتلاميذ بشتى الأطوار.

وحسب ذات المصدر، فإن المؤسسات التي ستدخل مجال الانتفاع مع بداية الموسم الدراسي المقبل، والتي استكملت الأشغال بها أو التي تشرف على الإنتهاء والمقرر استلامها في غضون الأيام المقبلة، كما ألح على ذلك والي الولية، تتمثل هذه المؤسسات في 5 مجمعات مدرسية بكل من بلديات خيراليد، أولاد مع الله، الحسيان، السوافلية والصفصاف، لتكون جاهزة تماما لاستقبال التلاميذ في أفضل ظروف التمدرس، مع ترقب دخول حيز الانتفاع 6 مطاعم مدرسية، أما بالطور المتوسط، فقد تدعم القطاع ب3 أنصاف داخليات توفر الإطعام لتلاميذ متوسطات كل من ماسرى، عشعاشة، السوافلية، فضلا عن 3 وحدات للكشف الصحي بمتوسطتي عين النويصي وبوقيرات، أما ما تعلق بالطور الثانوي، فمن المنتظر دخول ثانويتين جديدتين مجال الخدمة بكل من منطقة التوسع العمراني الحشم بإقليم بلدية صيادة المتاخمة لعاصمة الولاية مستغانم، وأخرى بمدينة سيدي علي، التي تعد إحدى كبريات دوائر الإقليم. وفي سياق متصل، تجدر الإشارة إلى أن المجهودات مكثفة من خلال المتابعة المستمرة من قبل والي الولاية لغرض توسيع نطاق تجسيد المشاريع المختلفة بالقطاع بعد رفع التجميد عنها، لتجاوز شتى المصاعب والتحديات، بغية تحسين ظروف التمدرس وترقية النتائج في شتى امتحانات نهاية المواسم الدراسية، حيث احتلت الولاية مراتب أفضل من التي كانت تحقق خلال المواسم الدراسية المنصرمة بفعل الاستقرار التي بات يميز أحوال القطاع جراء تجاوز موجات الحركات الاحتجاجية والاضرابات الجزافية، فضلا عن تركيز الجهات الوصية على ضرورة إيلاء مسالك النقل المدرسي كما هو حال الإطعام، الأهمية القصوى، بتوفير شتى الإمكانيات اللازمة، بما في ذلك تخفيف وزن المحافظ، إذ سخرت السلطات الولائية ميزانية مالية معتبرة ساهمت في اقتناء الأدراج وتوفيرها لتلاميذ الطور الابتدائي على مستوى كل المدارس الابتدائية التي يتجاوز تعدادها ال520 مدرسة منتشرة عبر 32 بلدية بإقليم الولاية .

توقيف مشعوذ دنس القرآن الكريم بالشلف

تمكنت، أول أمس، فصيلة المساس بالأشخاص بالفرقة الجنائية بالمصلحة الولائية للشرطة القضائية بالشلف، من توقيف مشعوذ يبلغ من العمر 35 سنة متلبسا بتدنيس آيات قرآنية لممارسة السحر والشعوذة والعرافة والنصب والاحتيال، نظير مبالغ مالية معتبرة لمنح الفتيات طلاسم وحروز لإيهامهن بالزوج والحصول على العمل والمال والتحكم في أزواجهن.

كما تم حجز بحوزته صور للجنسين ولوازم وعقاقير وأدوات تستعمل في السحر، العملية حسب مصادر الشروق، تمت على إثر عملية شكاوى بعض المواطنين، مفادها تردد النساء والرجال على صاحب مسكن لغرض ممارسة العرافة والسحر، فقامت مصالح الشرطة القضائية بنصب كمين محكم مكن من التعرف على صاحب المسكن الذي خصصه لممارسة الشعوذة، فتم ترصده ومداهمته وتوقيفه متلبسا بممارسة السحر والشعوذة، كما تم العثور بداخله على مصاحف وآيات قرآنية مدنسة، إلى جانب حروز وطلاسم.

ولدى توسيع عملية التفتيش لمنزله، تم العثور على أوراق مكتوب عليها آيات قرآنية محرفة وحروز من مختلف الأنواع والأحجام وصور للعديد من الفتيات في مقتبل العمر وشباب، وكذا شموع وعقاقير وحجارة وعصى وكتب قرآنية بها طلاسم، ومبالغ مالية بالإضافة مساحيق وأعشاب ونباتات ومواد كيميائية في شكل سوائل، ودمى عليها رسومات وأشكال هندسية وأواني فخارية، وقطع من مادة الرصاص تستعمل في الشعوذة، كما ضبطت بحوزته كمية من المعدن الأصفر، من عائدات النصب والاحتيال عن طريق الشعوذة، وبعد إتمام التحقيق تم تحويل المتهم أمام وكيل الجمهورية لدى محكمة الشلف.

م قورين

لمشاكلكم وانشغالاتكم العنوان:
حي 1245 مسكن ايسطو اشلام B13 وهران 31013
البريد الالكتروني ورقم الهاتف والفاكس تحت تصرفكم:
echoroukoran@yahoo.com
tel:041/83/73/14
fax: 041/83/73/05

طرقات المدينة تعجز عن استيعاب حركة المركبات

مطالب بمعالجة الزحام المروري بالمسيلة

تتصاعد بالمسيلة الأصوات الداعية إلى حلحلة أزمة الزحام المروررري، ويأتي ذلك في ظل الوضعية التي أصبحت تعانيها يوميا عاصمة الولاية، جراء عدم توسعة الطرقات بما يتماشى وتزايد عدد المركبات وتنامي عدد السكان إلى ما يفوق 500 ألف نسمة.

الطيب بوداود

تعود بعض الطرقات الى سبعينيات القرن الماضي، وبعضها إلى ما قبل تلك الفترة، وكلما أطلقت عمليات لتهيئة الطرقات يُكتفى بإعادة تزفيتها أو تبليط أرصفتها وغيرها من العمليات التي توصف بالمحدودة، ولا تلبي متطلبات مدينة يعود تاريخ تسميتها عاصمة ولاية إلى سنة 1974، ويصل يفوق حاليا تعدادها السكاني 1.3 مليون نسمة، وهي بهذه المؤشرات تضاهي العديد من المدن في الساحل والوسط، وتجدر الإشارة إلى أن مطلب إنجاز شبكة الترامواي، كان أخذ حيزا كبيرا من االاهتمام على مستوى الشارع المسيلى، بل حتى على مستوى بعض الدوائر الرسمية ومنها المجالس المنتخبة، لكن اتضح أن الأمور بقيت مجرد حديث إلى أن يثبت العكس.



ويعتبر المشروع بحسب متابعين، سهلا للتجسيد من ناحية ملائمة المحاور الطرقية والشوارع، كما هي الحال مع المحور الذي ينطلق من منطقة المويلحة في المدخل الشمالي، إلى حي لاروكات بالمدخل الشرقي، فمسافة هذا الطريق تتعدى 10 كلم، حيث يمر على ما يفوق 15 نقطة رئيسة منها محطة حي 05 جويلية، حيث توجد عديد الإدارات العمومية والمصالح المختلفة، فضلا على التجمعات السكانية، مرورا بمحطة سباق الخيل، إلى غاية المحطة المقابلة لثانوية الشريف مساعدية. والنقطة الأبرز في هذا المسار، هي حي إشبيلية بشقيه الشمالي والجنوبي إضافة إلى جامعة محمد بوضياف ثم ساحة الشهداء والجعافرة.

أما المحور الثاني، فيبدأ من القطب الجامعي على المدخل الشمالي بالطريق الوطني رقم 45، إلى المنطقة الصناعية جنوبا على مسافة تساوي او تفوق 08 كلم، فهذا الخط يشمل عددا لا بأس به من المراكز العمومية والنقاط المهمة في حياة المواطنين، فبالإضافة إلى مقر الولاية هناك نقاط أخرى للتسوق، وما يزيد عن 04 مؤسسات تعليمية، وأمام هذه المعطيات لم يعد مشروع ترامواي بمدينة المسيلة "نافلة" بقدر ما أصبح ضرورة تفرضها المستجدات والمتغيرات، بل هناك من يراه أولوية بالمقارنة،كما أنه سيقضي على مشاكل عديدة لطالما طرحت في مجال النقل الحضري.

على رأسها مشروع الأسرة المنتجة

خطط طموحة لـ"سبل الخيرات" ببجاية

ن. اوهاب

أكد الأمين العام لمجلس سبل الخيرات لبجاية، السيد نسيم ياحي، لـ"الشروق"، أن المجلس وضع مخططا لتجسيد العديد من المبادرات والمشاريع الخيرية النوعية، الكفيلة بإحداث فارق حقيقي، وتسجيل علامة مميزة في حياة المواطنين، العائلات والمجتمع على حد السواء، غير أن هذه الأخيرة لا تزال تنتظر الدعم من قبل المحسنين والمتطوعين لجعلها واقعا ملموسا.

المتحدث أوضح لـ"الشروق" أن المجلس باشر في الخطوات الخاصة بتجسيد مشروع الأسرة المنتجة، بالعديد من القرى والبلديات، حتى تصبح هذه الأخيرة قادرة على تحقيق الاكتفاء الذاتي، بعيدا عن اعتمادها على إعانات المواطنين والمحسنين، حيث لا يزال هذا المشروع الهام ينتظر تزويده بالوسائل المادية الضرورية، قبل دخوله حيز الخدمة، مضيفا أن من بين أهداف ومشاريع المجلس على مداها المتوسط والبعيد، تشييد دار للأيتام والشرائح الهشة بالمجتمع، من شأنه توفير سقف آمن لهذه الفئة التي تعاني الأمرين، بغية الأخذ بيدها لبر الأمان، خاصة في ظل التحديات الكبرى المواجهة في أيامنا هذه، مشيرا إلى أن النقص المسجل في المتطوعين والمحسنين هو ما آخر الشروع في التجسيد، مؤكدا أن العديد من المبادرات التي تم إطلاقها يتم فيها الاستعانة بالعلاقات الشخصية للطاقم.

أمين المجلس أكد لـ"الشروق" أن فريقه يسعى جاهدا لتقديم كل أنواع المساعدات والإعانات للعائلات المعوزة والفقيرة، من خلال توفير خدمات صحية لهم، يقدمها أطباء مختصون في مختلف المجالات تم التعاقد معهم، ناهيك عن خدمات قانونية وقضائية يؤطرها محامون، كما يتوفر المجلس على صيدلية، توفر مختلف الأدوية للمرضى والمعوزين. هذا، كما يقدم المجلس وجبات ساخنة لعابري السبيل والمعوزين، خلال شهر رمضان ووجبات أخرى خلال فصل الشتاء، كما يستقبل المجلس إعانات المحسنين من ملابس جديدة أو مستعملة وكذا الأثاث، يقومون بتحويله إلى محتاجيه بمختلف المناطق والبلديات.

قافلتا مساعدات من العاصمة وتيبازة لمتضرري الحرائق

انطلقت السبت من ولاية تيبازة قافلة مساعدات انسانية لصالح المناطق المتضررة من حرائق الغابات التي شهدتها نهاية يوليو الماضي ولاية بجاية ويتعلق الأمر بقافلة "تضامن ودعم مادي ومعنوي" للمناطق المتضررة من حرائق الغابات بولاية بجاية تتكون من أربع شاحنات محملة بمساعدات تتمثل في طرود من المواد الغذائية الأساسية والأغطية والأفرشة، حسب ما أفاد به ممثل منتدى المجتمع المدني للحوار والمواطنة والتنمية المحلية لولاية تيبازة، عمر برانكية. وشملت المساعدات الموجهة لمركز تجميع وتخزين المساعدات ببجاية، طرودا من لأدوية والالبسة وكمية من الماء الشروب بمبادرة من جمعيات المجتمع المدني الناشطة عبر مختلف مناطق تيبازة بالتنسيق مع مصالح ولاية تيبازة التي ساهمت من جهتها بالدعم اللوجيستيكي، كما اضاف ذات المصدر .
وفي السياق ذاته، انطلقت السبت من ولاية الجزائر، قافلة مساعدات لمتضرري الحرائق في بجاية البويرة وجيجل، وأكد المكلف بإدارة الكوارث والإسعافات الأولية بالهلال الأحمر الجزائري، محند آيت حمو، على "التجند الدائم" لهذه المنظمة الانسانية من أجل المساهمة في كل المبادرات التضامنية والسهر على توزيع المساعدات على المتضررين فور وصولها الى الولايات المعنية. ■ فيصل. ن

غرق رجلين بساحل بومرداس

سجلت مصالح الحماية المدنية لولاية بومرداس الجمعة، حالتي غرق على مستوى شاطئين، إحداها ببودواو البحري، والأخرى في أعفير، وتدخلت الوحدة الثانوية للحماية المدنية بودواو صباح الجمعة، لأجل انتشال غريق متوفى على مستوى شاطئ صخري في بلدية بودواو البحري، ويتعلق الأمر برجل يبلغ من العمر 42 سنة تم تحويله مباشرة على المركز الصحي. كما تدخلت ذات المصالح بدلس، لأجل انتشال غريق آخر كان على قيد الحياة، وهو رجل في 43 من العمر على مستوى شاطئ صخري بإقليم بلدية أعفير، تم إسعافه مباشرة قبل تحويله إلى مستشفى دلس.
■ سعيدة. م

دعوا والي الولاية إلى التدخل

مواطنون يحتجون على أزمة المياه بمسعد في الجلفة

نظم العشرات من سكان حي مجموعة 22 ببلدية مسعد في ولاية الجلفة مساء الجمعة، حركة احتجاجية بوسط المدينة، أين قاموا بغلق الطريق الذي يربط الحي بوسط المدينة بواسطة الحجارة، وقد جاءت الحركة الاحتجاجية حسب ما أكده عدد من المحتجين لـ"الشروق" للمطالبة بضرورة التدخل العاجل للمسؤول الأول عن الهيئة التنفيذية من أجل وضع حد لمعاناتهم مع النقص الفادح في التزود بالمياه الصالحة للشرب الذي يصل في أغلب الأحيان إلى شهر كامل، وأضاف المحتجون بأن معاناتهم مع النقص الكبير في التزود بالمياه الصالحة للشرب تتجدد كل سنة مع قدوم فصل الصيف، في ظل استمرار انقطاع الماء دون تحرك الجهات المعنية.

وتواصلت أزمة المياه رغم الشكاوى الكثيرة والمراسلات المتعددة التي قاموا بإرسالها إلى السلطات المحلية ومطالبتها بضرورة التدخل العاجل لإنقاذهم من العطش وذلك من خلال الحفاظ والسهر على توزيع المياه الصالحة للشرب بالتوازي على جل الأحياء، إلا أنها لم تحرك ساكنا، مما دفعهم للاحتجاج وغلق الطريق، من أجل لفت انتباه السلطات الولائية للمعاناة التي يكابدونها نتيجة انعدام المياه الصالحة للشرب، مؤكدين بأنهم في كل مرة يتلقون وعودا جوفاء من طرف السلطات المحلية والتي تقضي بوضع حد نهائي لمشكلة نقص التزود بالمياه الصالحة للشرب، إلا أنه لم يتحقق منها شيء على أرض الواقع، وبقيت تكرر نفس الحجج كل سنة، والمتمثلة في تنظيف الخزانات أو إصلاح بعض الأعطاب التي تصيب قنوات الجر أو المضخات، وقد هدد المحتجون بتصعيد الاحتجاج ما لم تتدخل السلطات الوصية وتخليصهم من معاناتهم مع العطش.

■ أحمد خلفاوي

المنطقة تفتقر إلى فضاءات الترفيه

شباب عين ماضي بالأغواط فريسة للفراغ

الشريف داودي

يشتكي شباب وأطفال بلدية ين ماضي في الأغواط، من انعدام فضاءات ومرافق للترفيه لها أكثر من ضرورة في حياتهم، طوال أيام السنة خاصة فصل الصيف فصل العطلة والراحة السنوية. فبعض النظر عن بعض المحاولات التي تقوم بها الحركة الجمعوية على قلتها وقلة امكانياتها من خلال تنظيم رحلات استجمام صيفية ببعض الشواطئ على الساحل الجزائري وكذا تنقل بعض الشباب إلى مسابح البلديات المجاورة مع استغلال المسبح الوحيد بذات البلدية وإن لم يكن بالمواصفات التي هي عليها مسابح بلديات مجاورة. فالشباب والأطفال بذات البلدية على غرار بلديات أخرى حالهم لا يبعث على الارتياح في شيء وهم يجددون مطلب تسجيل مشاريع لفضاءات ومرافق ترفيه جديدة. والمعلوم، أن مجلس بلدي سابق كان قد سجل مشروع منطقة سياحية شمال المدينة، لكنه لم ير النور حتى الآن وكأنه وئد قبل مولده.

وحتى المرافق الشبانية الموجودة هناك لم تعد تؤدي الدور المنوط بها على ما يبدو، في ظل افتقارها إلى المتطلبات والوسائل التي يحبذها الشباب، وفي غياب برامج خاصة من شأنها استمالة الشباب بعيدا عن الروتين القاتل الذي أصبح يطبع يومياتهم. وفي ذلك سبق لـ"الشروق" أن تحدثت في الموضوع من منطلق الوضعية التي هو عليها بيت الشباب ببلدية عين ماضي بولاية الأغواط، التي تتطلب تدخلا عاجلا من قبل الجهات الوصية والسلطات المعنية لأجل بحث لحلول الممكنة لإعادة الاعتبار لها بعد نحو 20 سنة من افتتاحها. ومعلوم أن بيت الشباب هذا الذي تحول منذ سنوات خلت إلى دار للشباب تحتوي على جناح للمبيت مكون من 30 غرفة فضلا عن مطبخ ومطعم. وقد استفيد منها مرات عدة وقتذاك لإيواء وفود أجنبية زائرة لمقر الخلافة العامة للطريقة التجانية. وهي حاليا تعيش وضعية مزرية للغاية بسبب التشققات التي طالت جدرانها في غياب صيانة دورية وهي فضاء هام من شانه استقطاب الشباب والأطفال في مثل هذا الفصل.

وفي محاولة لتخفيف وطأة الفراغ على الشباب والأطفال، تنظم جمعيتي وفاق عين ماضي وأمل عين ماضي بولاية الأغواط، بالتنسيق مع رئيس المجلس الشعبي لبلدية عين ماضي دورة كروية لفائدة اللاعبين القدماء تحت تسمية دورة الاحسان الخيرية. يدخل ذلك في إطار التنسيق الجمعوي وتجسيد سبل التعاون الاجتماعي من جهة وتنشيطا للحركة الرياضية من جهة أخرى، وكذا من أجل مساعدة جمعية الفتح الخيرية لاقتناء بعض المستلزمات التي تستغل في أعمال خيرية لفائدة ساكنة المنطقة. حيث يشارك كل لاعب من الفرق الستة المشاركة في الدورة بمبلغ مقداره 1000 دج.

وبحسب رئيس نادي وفاق عين ماضي، السيد محمد الزاوي، فإن مجريات الحدث الرياضي تبعث على الارتياح بالملعب الجواري بحي 50 مسكنا. وسط تأطير جيد ومتابعة متأنية من قبل القائمين على التظاهرة الرياضية التي كانت مسبوقة خلال هذه الصائفة بدورة كروية أخرى موسعة، استقطبت عددا معتبرا من الفرق حتى من خارج البلدية. ويشير الإعلامي مصطفى بن قيط إلى أن الدورة هذه تستقطب اللاعبين والمتفرجين على حد سواء، لقتل الروتين الممل في ظل نقص مرافق الراحة والترفيه بذات البلدية. على أمل بعث مشاريع في هذا الإطار لاحق السنين، من خلال وضع ذلك من أولويات مشاريع التنمية من قبل العمل للمجلس الشعبي البلدي الشاب.

جهود جمعوية متكاتفة لإنجاح العملية

حملة تنظيف "كبرى" لغابة تيزي اوجعبوب بأعالي البويرة



فاطمة عكوش

نظمت عشية اول أمس الجمعة الجمعية الاجتماعية أزار بزيت السفلى وجمعية كنزة للبيئة، أكبر حملة تنظيف استهدفت غابة تيزي اوجعبوب، ومن جهة أخرى ينتظر أن تستمر هذه الحملة خلال الأيام المقبلة. وبهدف تشجيع السياحة بالمنطقة، والمساهمة في عودة الحياة إلى موقع تيزي اوجعبوب قامت الجمعة جمعية كنزة للبيئة، والجمعية الاجتماعية أزار بزيت السفلى، بالتنسيق مع بلدية آيت لعزيز بولاية البويرة، وجمع غفير من المواطنين ورواد المنطقة بتنظيف غابة تيزي اوجعبوب، من الأوساخ والقاذورات وزجاجات الخمر الفارغة التي شوهت الوجه الجمالي للغابة.

وعادت الأقذار لتكتسح الغابة مجددا في الفترة الأخيرة، ما جعل الجمعيتان تقرران تنظيم عمل منسق لقي استجابة كبيرة من طرف المواطنين، والذين تمكنوا خلال سويعات من جمع أطنان من القمامات والأوساخ.

وكانت غابة تيزي اجعبوب الواقعة في الحدود المشتركة بين ولايتي تيزي وزو والبويرة، أثناء الثورة التحريرية ملاذا آمنا للمجاهدين وقعت فيها عدة أحداث تاريخية كثيرة، وفي سنة 1980 شق طريق للسيارات يفضي إلى الغابة، موازاة مع عمليات تشجير واسعة، وخلال التسعينيات بدأت الغابة تتعرض لعملية التخريب من طرف شباب طائش والذي مارس فيها كل أنواع الممنوعات والمحرمات من بيع وشرب الخمر وتعاطي المخدرات وممارسة الرذيلة.

وجب التذكير انه سبق لسكان قرى آيت لعزيز بالبويرة وأن ناشدوا عدة مرات السلطات من اجل التدخل لوضع حد لتصرفات باعة الخمور والمنحرفين والذين حولوا ليلا كل نقطة بغابة تيزي اوجعبوب إلى مخامر على الهواء الطلق وأماكن لممارسة الفسق والرذيلة، ما ألحق تشوها بيئيا وأخلاقيا بالمكان المفترض أن يكون قبلة للعائلات.

بعد اتخاذ إجراءات مماثلة في السويد

الدنمارك تشدد الرقابة على الحدود بعد حوادث حرق المصحف

قالت الحكومة الدنماركية إنها تشدد الضوابط الحدودية لتعزيز الأمن الداخلي ومنع الأفراد غير المرغوب فيهم من دخول البلاد بعد حوادث حرق المصحف في الآونة الأخيرة، وذلك في أعقاب قرار مماثل اتخذته السويد هذا الأسبوع.

وكالات



وتخشى السلطات من هجمات انتقامية بعدما أقدم أشخاص مناهضون للإسلام في الدنمارك والسويد على حرق وتمزيق عدة نسخ من المصحف في الأشهر القليلة الماضية مما فجّر حالة من الغضب في العالم الإسلامي وأثار مطالب لحكومتي البلدين بحظر مثل هذه الأفعال.

وقالت وزارة العدل الدنماركية في بيان "خلصت السلطات اليوم إلى أنه من الضروري في الوقت الراهن زيادة التركيز على من يدخل الدنمارك، من أجل مواجهة التهديدات المحددة الحالية". وقالت الشرطة إن الركاب الذين يصلون إلى مطار كوبنهاغن، حتى من داخل منطقة شينغن الذين يتمتعون بحرية التنقل في أوروبا، سيواجهون مزيدا من التدقيق في شكل عمليات تفتيش عشوائية.

وبناء على ذلك، يجب أن يتوقع المسافرون القادمون بالقطار أو السيارة من السويد المزيد من عمليات التفتيش، بينما ستشهد الحدود الجنوبية للدنمارك مع ألمانيا زيادة في الدوريات. وأحرقت مجموعة صغيرة من اليمين المتطرف بالدنمارك ما لا يقل عن عشر نسخ من المصحف في الأسبوع الماضي، وقالت إنها تخطط لحرق المزيد في الأيام القادمة.

وأدانت الحكومتان الدنماركية والسويدية هذه الأفعال وتدرسان قوانين جديدة يمكن أن تمنعها. لكن منتقدين محليين يقولون إن مثل هذه القرارات ستقوّض "حرية التعبير" التي يكفلها دستورا البلدين. وسيستمر تشديد الضوابط الحدودية في الدنمارك مبدئيا حتى العاشر من أوت.

وذكر وزير العدل بيتر هوملغارد في البيان "حوادث حرق المصحف في الآونة الأخيرة أثرت على الوضع الأمني الحالي، كما قالت الشرطة". وجاء قرار تشديد الرقابة على الحدود وعمليات فحص المسافرين الذين يصلون إلى الدنمارك في أعقاب خطوة مماثلة من جانب السويد.

وقالت رئيسة الوزراء الدنماركية ميتي فريدريكسن إنه لا يجوز حرق النصوص الدينية. وقالت فريدريكسن لهيئة الإذاعة العامة "أعتقد أنه سيكون من الخطأ أن يقف شخص ما هناك ويحرق الكتاب المقدس. أعتقد أيضا أنه لا يجب حرق التوراة من أجل أولئك الذين ينتمون إلى العقيدة اليهودية".

من جهته أعرب وزير خارجية السويد توبياس بيلستروم الجمعة عن إدانة بلاده تكرار الجرائم المؤسفة بحرق وتدنيس المصحف الشريف لديها لما تنطوي عليه من إساءة لمعتقدات الغير. وقالت وزارة الخارجية المصرية في بيان صحفي إن بيلستروم اتصل هاتفيا بنظيره المصري سامح شكري تناول مسألة تكرار وقائع التعدي على قدسية المصحف الشريف. وأشار بيلستروم إلى "شروع بلاده في دراسة السبل الكفيلة للحد من مثل هذه الأفعال العنصرية وكذا الصور المختلفة للتعصب إزاء دين أو معتقد".

وحسب البيان، أبلغ شكري نظيره السويدي "استياء الجانب المصري ورفضه للسماح بتكرار حوادث حرق وتدنيس المصحف الشريف في السويد، بما يتنافى مع مختلف قيم حرية التعبير وينتقص من حقوق أفراد آخرين". ونبّه شكري إلى "أن تكرار مثل هذه الاستفزازات يقوض من جهود تعزيز التواصل وحوار الأديان التي تسعى جميع الدول لترسيخها لتعزيز التعايش والسلم في المجتمعات".

أبرزها الصين والهند وفرنسا وجنوب إفريقيا

السعودية تستضيف 30 دولة بشأن الأزمة الأوكرانية



استضافت المملكة العربية السعودية، أمس السبت، اجتماعاً لمُستشاري الأمن الوطني وممثلي عدد من الدول بشأن الأزمة الأوكرانية في مدينة جدة.

وتأتي استضافة هذا الاجتماع استمراراً للمبادرات الإنسانية والجهود التي بذلها ولي العهد السعودي الأمير محمد بن سلمان، والاتصالات التي أجراها مع القيادتين الروسية والأوكرانية منذ الأيام الأولى للأزمة، مبديا استعداد المملكة للقيام بمساعيها الحميدة للإسهام في الوصول إلى حل يفضي إلى سلام دائم، ودعمها لجميع الجهود والمبادرات الرامية للتخفيف من آثار الأزمة وتداعياتها الإنسانية.

وأعلنت الرياض مساء الجمعة عقد "اجتماع لمستشاري الأمن الوطني وممثلي عدد من الدول" السبت في جدة الساحلية من أجل بحث "الأزمة الأوكرانية"، وفق ما جاء في بيان نقلته وكالة الأنباء السعودية. يأتي ذلك في أعقاب محادثات أجريت في جوان في كوبنهاغن ولم يصدر في ختامها بيانٌ رسمي. وقال الدبلوماسيون إن هدف المحادثات إشراك مجموعة من الدول في نقاشات حول مسار السلام، ولاسيما أعضاء كتلة "بريكس" التي تضم إلى روسيا كلا من البرازيل والهند والصين وجنوب إفريقيا، وهي بلدان تبنّت مواقف أكثر حيادية بشأن الحرب فامتنعت عن الوقوف بجانب أوكرانيا من دون دعم الغزو الروسي.

والجمعة، رحّب الرئيس الأوكراني فولوديمير زيلينسكي بمحادثات جدة، بما في ذلك البلدان النامية التي تضررت بشدة من ارتفاع أسعار المواد الغذائية الذي أحدثته الحرب. وقال "هذا مهمٌّ للغاية لأنه في قضايا مثل الأمن الغذائي، يعتمد مصير ملايين الأشخاص في إفريقيا وآسيا وأجزاء أخرى من العالم بشكل مباشر على مدى سرعة تحرك العالم لتحريك مسار السلام".

وتتطلع حكومة المملكة أن يسهم هذا الاجتماع في تعزيز الحوار والتعاون من خلال تبادل الآراء والتنسيق والتباحث على المستوى الدولي حول السبل الكفيلة لحل الأزمة الأوكرانية بالطرق الدبلوماسية والسياسية وبما يعزز السلم والأمن الدوليين، ويجنب العالم المزيد من التداعيات الإنسانية والأمنية والاقتصادية للأزمة.

وقال المحلل السعودي "هذه المحادثات هي مثالٌ رئيسي على نجاح إستراتيجية السعودية متعددة الأقطاب في الحفاظ على علاقات قوية مع أوكرانيا وروسيا والصين".

■ أف ب

مذكرة توقيف تركية بحق إيرانيةٍ أحرقت مصحفا في السويد

أصدر القضاء التركي الجمعة مذكرة توقيف بحق امرأة من أصول إيرانية أحرقت نسخة من المصحف بالعاصمة السويدية ستوكهولم، الخميس. وصدرت مذكرة التوقيف بحق مرجان بيرامي (47 عاما) في إطار تحقيق فتحته النيابة العامة للجمهورية التركية في العاصمة أنقرة.

ووجهت النيابة ضد بيرامي تهمتي "تحريض الشعب بشكل علني على الكراهية والعداوة" و"إهانة القيم الدينية التي يتبناها جزء من الشعب علانية". وبناء على طلب النيابة، أصدرت محكمة صلح الجزاء الخامسة في أنقرة مذكرة توقيف بحق بيرامي.

والخميس، أقدمت بيرامي على حرق المصحف على شاطئ Angbybadet بمنطقة بروما في ستوكهولم. ونفذت بيرامي الاعتداء تحت حراسة الشرطة السويدية التي اتخذت إجراءات أمنية في المنطقة. وتكررت مؤخرا في السويد والدنمارك حوادث الإساءة للمصحف من قبل يمينيين متطرفين أمام سفارات دول إسلامية، ما أثار ردود فعل عربية وإسلامية غاضبة رسميا وشعبيا، بخلاف استدعاءات رسمية لدبلوماسيي الدولتين في أكثر من دولة عربية.

وفي 26 جويلية الماضي، تبنت الأمم المتحدة قرارا بتوافق الآراء يدين جميع أعمال العنف ضد الكتب المقدسة، باعتبارها انتهاكا للقانون الدولي. ■ **الأناضول**

موسكو تعترف بأنّ الهجوم ألحق بها أضرارا

استهداف ناقلة نفط روسية بزوارق مسيَّرة قرب جسر القرم



قال رئيس جهاز الأمن الأوكراني فاسيل ماليوك إن ما يحدث للسفن الروسية وجسر القرم "خطوة منطقية وفعالة تجاه العدو"، مطالبا الروس بمغادرة المياه الإقليمية الأوكرانية. وأكد ماليوك عبر حسابه على أحد مواقع التواصل، أمس السبت، أن تلك العمليات "تجري ضمن المياه الإقليمية الأوكرانية وقانونية تماما".

وأضاف أنه إذا أراد الروس توقف الانفجارات فيتعين عليهم مغادرة المياه الإقليمية لأوكرانيا وأراضيها. وأعلنت السلطات الروسية أمس أن هجوما بزوارق مسيّرة ألحق أضرارا بناقلة نفط روسية بالقرب من الجسر الاستراتيجي الذي يربط روسيا بشبه جزيرة القرم.

وذكرت وسائل إعلام روسية أن الناقلة (سي آي جي) تعرضت لهجوم بزوارق مسيَّرة أوكرانية بينما كانت تقترب من مضيق كيرتش الذي يربط بين البحر الأسود وبحر آزوف. ونقلت وكالة إنترفاكس الأوكرانية للأنباء عن مصدر أمني لم تسمِّه القول إن البحرية الأوكرانية نفذت الهجوم في المياه الإقليمية للبلاد باستخدام زوارق مسيَّرة.

وقال مسؤولون عيّنتهم روسيا في شبه جزيرة القرم إن الهجوم لم يسفر عن إصابات، لكن تم تعليق حركة المرور على جسر القرم وحركة العبَّارات لعدة ساعات. وضمَّت روسيا شبه جزيرة القرم من أوكرانيا في عام 2014.

ونادرا ما تعلن كييف مسؤوليتها عن الهجمات داخل روسيا أو على الأراضي التي تسيطر عليها روسيا في أوكرانيا، لكنها قالت في الأشهر الماضية إن تدمير البنية التحتية العسكرية الروسية يعزز فرص كييف في الهجوم المضاد في الحرب المستمرة منذ 17 شهرا.

وأدى هجوم بزورق مسيَّر على قاعدة بحرية روسية في نوفوروسيسك إلى تدمير سفينة حربية روسية الجمعة، وهي المرة الأولى التي تستعرض فيها البحرية الأوكرانية قوتها بعيدا جدا عن شواطئ البلاد. ونقلت وكالة الإعلام الروسية عن مركز تنسيق الإنقاذ البحري في نوفوروسيسك القول إنه لم يحدث أي تسرب للوقود من الناقلة وإن تدفق المياه إليها توقف وإن أعمال الإصلاح جارية مع وجود زورقي قَطر في الجوار.

وتزود الناقلة (سي آي جي) القوات الروسية في سوريا بالنفط، وفقا لفلاديمير روغوف المسؤول الذي عينته روسيا في منطقة زابوريجيا جنوب شرق أوكرانيا. وفرضت الولايات المتحدة عقوبات على ناقلة الكيميائيات والشركة المالكة لها ترانسبتروتشارت، ومقرها سان بطرسبرغ، في عام 2019 للمساعدة في تزويد القوات الروسية في سوريا بوقود الطائرات. وقالت الوكالة الاتحادية الروسية للنقل البحري والنهري في بيان على تطبيق تيليغرام "الناقلة إس آي جي- أصيبت بثقب في غرفة المحركات قرب خط الماء على الجانب الأيمن، بشكل مبدئي نتيجة التعرض لهجوم بزوارق مسيَّرة". وقال مسؤولون عينتهم روسيا في شبه جزيرة القرم إن جسر القرم، الذي أكملت روسيا تشييده في 2018 وتعرض لهجومين خطيرين خلال الحرب، لم يُستهدف.

■ **وكالات**

دعا أنصاره إلى لاحتجاج السلمي

الشرطة الباكستانية تعتقل عمران خان بعد صدور حكم بسجنه



اعتقلت الشرطة الباكستانية، أمس السبت، رئيس الوزراء السابق عمران خان في مدينة لاهور بعيد صدور حكم يقضي بسجنه 3 سنوات، وقبل دقائق من اعتقاله نشر عمران خان تسجيلا مصوِّرا دعا فيه أنصاره إلى الاحتجاج السلمي.

ونقلت وكالة رويترز عن "انتظار حسين بانجوتا" (محامي رئيس الوزراء السابق) أن الشرطة ألقت القبض على موكله بمقر إقامته في لاهور شرقي البلاد.

وجرى اعتقال عمران خان (70 عاما) بعد أن أصدرت محكمة ابتدائية بالعاصمة إسلام آباد حكما بسجنه بتهمة الكسب غير المشروع في ما يعرف بقضية "صندوق الهدايا" إذ يُتَّهم بأنه باع بطريقة غير قانونية هدايا مُنحت للدولة. وقالت شرطة لاهور إنه جرى اعتقال عمران خان على يد ضباط من قوة إسلام آباد، ونُقل جوا إلى العاصمة.

وفي غضون ذلك، قدم محامو رئيس الوزراء السابق وحزبه (حركة إنصاف) طعنا في الحكم الصادر ضد موكلهم إلى المحكمة العليا. وفي تسجيل مصور نشره على حسابه في موقع "إكس" (تويتر سابقا) أثناء دهم الشرطة لمنزله، قال عمران خان إن توقيفه كان متوقعا، وحث أعضاء حزبه على أن يحتجوا بطريقة سلمية حتى تتحقق مطالبهم، وألا يبقوا في منازلهم صامتين.

وجاء في حيثيات حكم الإدانة سجن عمران خان 3 سنوات، ومنعه من مزاولة العمل السياسي 5 سنوات، وإلزامه بدفع غرامة مالية بقيمة تناهز 350 دولارا، وبوسع رئيس الوزراء السابق الطعن في الحكم بمحكمة أعلى وفق القوانين المعمول بها في البلاد.

ويتعلق الحكم القضائي بتحقيق أجرته لجنة الانتخابات، التي خلصت إلى أنه باع بشكل غير قانوني هدايا تقدر قيمتها بنحو 635 ألف دولار أثناء توليه منصب رئاسة الوزراء من عام 2018 إلى 2022. ونفى عمران خان أن يكون ارتكب أي مخالفات في هذه القضية، وأكد أن القانون يسمح له بصفته من تلقى الهدايا بأن يشتريها بقيمة منخفضة.

وقالت حركة إنصاف إن قرار حبس زعيمها متحيِّزٌ للغاية، ونقطة سوداء في جبين العدالة. واعتبرت الحركة في بيان، قرار المحكمة انتقاما سياسيا ومحاولة يائسة لتحقيق أهداف "مخزية" بأجندة محددة، وفق تعبيرها. وأشارت إلى أن المحاكمة أجريت بأكثر الطرق "عبثية" في التاريخ على يد قاض وصفته بأنه "فاسدٌ أخلاقيا"، وقالت إن الشعب لن يقبل بالمؤامرة ومحاولة الانتقام من عمران خان، وفق تعبيرها.

في المقابل، قالت وزيرة الإعلام مريم أورنجزيب إن اعتقال رئيس الوزراء السابق تم بعد تحقيق شامل، وإجراءات قانونية سليمة في المحاكمة. ويرى خبراء في القانون أن الإدانة بهذه القضية قد تقضي على فرص عمران خان في المشاركة بالانتخابات الوطنية التي يجب إجراؤها قبل أوائل نوفمبر المقبل.

وفي جويلية الماضي، رفضت المحكمة العليا التماس عمران خان وقف محاكمته في قضية الهدايا، وذلك بسبب مخاوف من مدى موضوعية المحاكمة ومن تحيز القاضي. وقد أثار اعتقال عمران خان، في ماي الماضي في قضية منفصلة، صدامات دامية بين أنصاره والشرطة.

ومنذ الإطاحة به إثر تصويت برلماني في أفريل 2022، يواجه عمران خان أكثر من 150 قضية منذ الإطاحة به في نفس الشهر بتهم يقول إن دوافعها سياسية.

■ **وكالات**

قـادة الانقـلاب يتمسّكـون بالسلطـة

فرنسا تدعم تدخّل "إيكواس" عسكريا في النيجر

أعلنت وزارة الخارجية الفرنسية، أمس السبت، أن باريس ستدعم بقوة جهود المجموعة الاقتصادية لدول غرب إفريقيا (إيكواس) لإحباط الانقلاب العسكري في النيجر ومنحت الانقلابين مهلة حتى اليوم الأحد لتسليم السلطة.

وكالات



وقالت وزيرة الخارجية الفرنسية كاثرين كولونا خلال لقائها مع رئيس وزراء النيجر وسفير النيجر في باريس "إن أمام المجلس العسكري في نيامي مهلة حتى الأحد لتسليم السلطة وإلا فإن تهديد الدول الأعضاء في إيكواس بالتدخل العسكري يجب أن يؤخذ "على محمل الجد".

وصرّحت للإذاعة الفرنسية بأن "التهديد منطقي".

ولم تحدد فرنسا ما إذا كان الدعم الذي تتحدث عنه سيشمل دعما عسكريا لتدخل إيكواس في النيجر، وقالت أنه أمام الانقلابيين في النيجر مهلة حتى اليوم الأحد لـ"وقف مغامرتهم وإعادة الديمقراطية".

قالت وزيرة الخارجية الفرنسية كاترين كولونا إنه يجب أن يُؤخذ التهديد، باللجوء إلى التدخل العسكري في النيجر، على محمل الجد.

وأضافت كولونا أنه لم يتبقَّ وقتٌ للانقلابيين لإعادة السلطة، مشددة على ضرورة الإصغاء لكل دول المنطقة والمجموعة الدولية، وفق تعبيرها.

ولدى فرنسا ما بين ألف و1500 جندي في النيجر تدعمهم طائرات مسيَّرة وأخرى حربية تساعد في محاربة تمرد جماعات على صلة بتنظيمي "القاعدة" و"داعش"، وللولايات المتحدة وألمانيا وإيطاليا أيضا قواتٌ متمركزة في النيجر.

وفي واشنطن، قالت سابرينا سينغ نائبة المتحدث باسم وزارة الدفاع الأميركية (البنتاغون) إن بلاده لم تغير وضع قواتها العسكرية الموجودة في النيجر. وأضافت -في لقاء تلفزيوني- أن واشنطن تعتبر النيجر شريكا إقليميا مهما في مكافحة الإرهاب.

إلى ذلك، شدّد جيش النيجر، أمس السبت، على رفضه التراجع عن الانقلاب بالتزامن مع قرب مهلة "الإيكواس" للانقلابيين بتسليم السلطة، اليوم الأحد، وبينما حددت التشاد موقفها من شن عمل عسكري ضد جارتها الغربية، قالت فرنسا إنها تأخذ الأمر على محمل الجد.

قال مصدر في جيش النيجر لـ"الجزيرة": "لن نتراجع عن خطواتنا بشأن تعليق الدستور والإطاحة بالرئيس محمد بازوم". وأضاف المصدر أن الحكام العسكريين سينظمون لقاءات جماهيرية مباشرة في نيامي، بالتزامن مع انتهاء مهلة "الإيكواس" اليوم الأحد.

وندد المجلس العسكري في النيجر بالتدخل الخارجي وقال إنه سيقاوم أي اعتداء. وخدم قائد الانقلاب عبد الرحمن تياني (59 عاما) كقائد كتيبة لقوات "إيكواس" أثناء صراعات في ساحل العاج في عام 2003، ومن ثم فهو يعرف ما تنطوي عليه مهام التدخل من هذا القبيل. كما أنَّ دعم المجلسين العسكريين في مالي وبوركينا فاسو لتياني يقوِّض وحدة غرب إفريقيا بشأن النيجر.

وأجرى قائد الانقلاب عبد الرحمن تياني تغييرات في قيادة الجيش، إذ عين رئيسا جديدا لأركان الجيش ونائبا له كما اختار قائدا جديدا للقوات البرية ونائبا له وأمينا عاما لوزارة الدفاع.

وفي وقت سابق، أجرى تياني تغييرات في قيادة قوات الحرس الوطني والدرك والاستخبارات الخارجية. وقال مصدران عسكريان من النيجر ونيجيريا إن النيجر سحبت أيضا قواتها العاملة في شمال نيجيريا في إطار قوة عمل عسكرية إقليمية مشتركة تقاتل متمردين إسلاميين في منطقة بحيرة التشاد. وأضاف المصدران، وهما غير مخول لهما التحدث لوسائل الإعلام، إن قوات النيجر أكملت انسحابها مساء الخميس.

وقال عبد الفتاح موسى مفوض الشؤون السياسية والسلام والأمن في دول "إيكواس" إن قادة الأركان بدول المجموعة وضعوا خطة لتدخل عسكري محتمل في النيجر، في حالة عدم تنحي قادة الانقلاب.

وأضاف موسى -عقب اجتماع إقليمي في أبوجا- أن التكتل لن يكشف لمدبري الانقلاب متى وأين ستكون الضربة، و"هو قرار سيتخذه رؤساء الدول". ولكنه شدد على أن دول المجموعة تأمل في التوصل لحل سياسي، وتمنح لقادة الانقلاب كل الفرص الممكنة لإعادة السلطة للرئيس المنتخب (بازوم).

يأتي هذا، عقب انتهاء اجتماع بنيجيريا رَفع فيه قادة الأركان لمجموعة دول غرب إفريقيا توصياتهم إلى القادة الذين سيتخذون القرار بشأن التدخل. واتخذت إيكواس موقفا صارما من انقلاب الأسبوع الماضي وهو سابع انقلاب في غرب إفريقيا ووسطها منذ عام 2020.

ومهما يكن خيار "إيكواس"، فإنه يغامر بنشوب مزيد من الصراع في واحدة من أفقر مناطق العالم حيث تنشط في ظل الفوضى جماعات مرتبطة بتنظيمي "داعش" و"القاعدة".

وفرضت "إيكواس" المؤلفة من 15 عضوا بالفعل عقوبات على النيجر وأرسلت وفدا إلى نيامي سعيا للتوصل إلى "حل ودي"، لكن مصدرا في الوفد قال إنهم قوبلوا بالرفض ولم يبقوا طويلا.

وقال موسى "نريد للدبلوماسية أن تنجح، ونريد أن تُنقل إليهم هذه الرسالة بوضوح ومفادها أننا نمنحهم كل فرصة للتراجع عما فعلوه".

وطلب الرئيس النيجيري بولا تينوبو من حكومته الاستعداد لخيارات تشمل "نشر جنود"، في رسالة تليت على مجلس الشيوخ الجمعة. وقالت السنغال أيضا أنها سترسل قوات، لكن وزير الدفاع التشادي داود يحيى قال إن بلاده لن تتدخل عسكريا في النيجر، وحث الجميع على الحوار لعودة الاستقرار إلى هذا البلد.

وتتمتع النيجر بأهمية إستراتيجية للولايات المتحدة والصين وأوروبا وروسيا نظرا لثرواتها من اليورانيوم والنفط ودورها المحوري في التصدي لمتمردين إسلاميين في منطقة الساحل.

وقطع مانحون غربيون الدعم للنيجر احتجاجا على الانقلاب. والنيجر واحدة من أفقر دول العالم وتعتمد في 40 بالمائة من ميزانيتها على المساعدات. وفرضت دولٌ في المنطقة عقوبات اقتصادية قال السكان إن تأثيراتها بدأت في الظهور.

أحيانا تتورّط في انتهاكات لحقوق الإنسان

هـذه أبـرز التدخـلات العسكريـة لـ إيكـواس في إفـريقيا

تستعدّ مجموعة "إيكواس" فيما يبدو، وبدعم فرنسي واضح، للتدخّل عسكريا في النيجر لإنهاء الانقلاب وإعادة الرئيس المنتخب محمد بازوم إلى السلطة، علما أنّ تاريخ هذه المنظمة الإقليمية حافلٌ بالتدخلات العسكرية في إفريقيا.

ليبيريا

في عام 1990، أرسل زعماء غرب إفريقيا قوة عسكرية محايدة إلى ليبيريا للتدخل في الحرب الأهلية بين قوات الرئيس صمويل دو وفصيلين متمردين.

وساعد النشر غير المسبوق لقوة إقليمية، هي مجموعة المراقبة التابعة للإيكواس، في استعادة بعض الأمن لكن القوات تورطت في سلسلة من انتهاكات حقوق الإنسان، وفقا لمنظمة هيومن رايتس ووتش.

وبلغ عدد القوات ذروته عند نحو 12 ألف جندي وغادر آخرهم ليبيريا في عام 1999، بعد عامين من انتخاب زعيم المتمردين السابق تشارلز تيلور رئيسا.

وانتشرت قوات غرب إفريقيا مرة أخرى في نهاية الصراع الوحشي الذي دام 14 عاما وانتهى في 2003. وتم نشر نحو 3600 من هذه القوات تحت لواء عملية حفظ سلام تابعة للأمم المتحدة استمرت حتى 2018.

سيراليون

في عام 1998، تدخلت قوة من مجموعة المراقبة التابعة لإيكواس بقيادة نيجيريا في الحرب الأهلية في سيراليون لطرد مجلس عسكري وحلفاء متمردين من العاصمة فريتاون وإعادة الرئيس أحمد تيجان كباح، الذي أطيح به في انقلاب قبل ذلك بعام.

وفي عام 2000، انسحبت القوة وسلمت عمليات حفظ السلام لبعثة تابعة للأمم المتحدة. وانتهت الحرب التي استمرت عقدا في عام 2002.

غينيا بيساو

في عام 1999، أرسلت إيكواس نحو 600 جندي من مجموعتها للمراقبة للحفاظ على اتفاق سلام في غينيا بيساو التي كانت معرَّضة لحدوث انقلاب. واستولى المتمردون على السلطة بعد ثلاثة أشهر فحسب وانسحبت القوة.

وأرسلت إيكواس بعثة أخرى بين عامي 2012 و2020، بعد انقلاب آخر، للمساعدة في ردع الجيش عن التدخل في السياسة وحماية القادة السياسيين.

وأرسلت المجموعة مفرزة أخرى قوامها 631 فردا في عام 2022 للمساعدة في استقرار البلاد بعد انقلاب فاشل في ذلك العام.

ساحل العاج

أُرسلت قوة من غرب إفريقيا إلى ساحل العاج في عام 2003 لمساعدة القوات الفرنسية في مراقبة اتفاق سلام هش بين طرفين متناحرين أدى في الواقع إلى تقسيم البلاد إلى قسمين خلال السنوات الثماني التالية. وفي عام 2004، اندمجت القوة في مهمة حفظ السلام التابعة للأمم المتحدة.

مالي

أرسلت إيكواس جنودا إلى مالي في عام 2013 في إطار مهمة لطرد المقاتلين المرتبطين بـ"القاعدة" من الشمال. وكما حدث في أماكن أخرى، تسلّمت بعثة حفظ سلام تابعة للأمم المتحدة قيادة القوة في وقت لاحق من ذاك العام.

ويسيطر متشددون مرتبطون بتنظيمي "القاعدة" و"داعش" على وسط وشمال مالي الآن، وامتدّ تمردهم القائم منذ عقد إلى بوركينا فاسو والنيجر المجاورتين.

غامبيا

في عام 2017، أرسلت إيكواس سبعة آلاف جندي إلى غامبيا من الجارة السنغال لإجبار الرئيس يحيى جامع على الذهاب إلى المنفى والتنازل عن الرئاسة لأداما بارو الفائز في الانتخابات.

ولم تُبدِ القوات الأمنية لجامع أي مقاومة للمهمة التي أطلق عليها اسم "عملية استعادة الديمقراطية".

■ **وكالات**

قال إنه يتابع بدقّة الأحداث هناك

الجيش اللبناني ينفي التحضير لعملية عسكرية في مخيم عين الحلوة

نفى الجيش اللبناني، أمس السبت، التحضير لتنفيذ عملية عسكرية في مخيم عين الحلوة. وغردت قيادة الجيش على منصة "X": "تداول بعض مواقع التواصل الاجتماعي معلومات نقلا عن مصدر عسكري حول تحضير الجيش لتنفيذ عملية عسكرية في مخيم عين الحلوة". مضيفة: "يهم قيادة الجيش أن تنفي صحة هذه المعلومات، وتؤكد أنها تتابع بدقة الوضع الأمني في المخيم". وتابعت: "كما تشدد على ضرورة العودة إلى بياناتها الرسمية حصرًا للحصول على المعلومات".

بدوره، أشار المكتب الإعلامي لرئيس حكومة تصريف الأعمال نجيب ميقاتي، في بيان إلى أن "ميقاتي تابع مع وزيري الخارجية والمغتربين عبد الله بو حبيب والداخلية والبلديات القاضي بسام مولوي، التطورات المتصلة بالبيانات التحذيرية الصادرة عن سفارات السعودية والكويت وألمانيا لرعاياها في لبنان"، لافتا إلى أنه "بنتيجة البحث مع القيادات العسكرية والأمنية، أفادت المعطيات المتوافرة أن الوضع الأمني بالإجمال لا يستدعي القلق والهلع، وان الاتصالات السياسية والأمنية لمعالجة أحداث مخيم عين الحلوة قطعت أشواطا متقدمة، والأمور قيد المتابعة الحثيثة لضمان الاستقرار العام ومنع تعكير الأمن أو استهداف المواطنين والمقيمين والسياح العرب والأجانب".



وقد كلّف ميقاتي بو حبيب التواصل مع الأشقاء العرب لطمأنتهم إلى سلامة مواطنيهم في لبنان، كما طلب من مولوي دعوة مجلس الأمن المركزي للانعقاد للبحث في التحديات التي قد يواجهها لبنان في هذه الظروف الإقليمية المتشنجة، واتخاذ القرارات المناسبة لحفظ الأمن في كل المناطق اللبنانية. ودعت فتح ومنظمة التحرير الفلسطينية إلى عدم الانجرار وراء الإشاعات حول توتير الأجواء في عين الحلوة.

وأوضح المكتب الإعلامي لحركة "فتح" ومنظمة التحرير الفلسطينية في لبنان، الشائعات التي تروج على شبكات التواصل الاجتماعي لتوتير الأجواء في مخيم عين الحلوة، إذ أشارا إلى أنّه "يتم التداول على وسائل التواصل الاجتماعي كلامًا منسوبًا لأمين سر حركة "فتح" وفصائل منظمة التحرير الفلسطينية في لبنان فتحي أبو العردات مفاده بأن مطلبنا تسليم القتلة الإرهابيين للعدالة اللبنانية، وإلا الخيار العسكري مطروح. إن المكتب الإعلامي لقيادة حركة فتح وفصائل منظمة التحرير الفلسطينية في لبنان ينفي نفيا قاطعا ورود هذه العبارة على لسان فتحي أبو العردات".

وأهاب المكتب الإعلامي ومنظمة التحرير بـ"جماهير شعبنا وخاصة أهلنا في مخيم عين الحلوة، عدم الالتفات والانجرار خلف هذه الإشاعات التي تفبركها وتبثها وتنشرها أقلام مشبوهة، لم يُرق لأصحابها توصل الفصائل والقوى الوطنية والإسلامية الفلسطينية إلى تثبيت وقف إطلاق النار والعمل على توفير الأجواء المناسبة لعودة العائلات التي نزحت إلى المخيم".

■ **وكالات**

منظمة التحرير الفلسطينية:

إسرائيل صادقت على 310 وحدة استيطانية جديدة الشهر الماضي

قالت منظمة التحرير الفلسطينية، أمس السبت، إن سلطات الاحتلال الإسرائيلية صادقت على بناء 310 وحدات استيطانية جديدة في الضفة الغربية الشهر الماضي.

وذكرت هيئة مقاومة الجدار والاستيطان في المنظمة، في بيان لها، أن سلطات الاحتلال طرحت الشهر الماضي ما مجموعه 33 مخططا هيكلياً، وجرى خلالها المصادقة على بناء 310 وحدات استيطانية، في حين جرى إيداع ما مجموعة 622 وحدة استهدفت ما مجموعة نحو 100 ألف دونم من الأراضي الفلسطينية.

وحسب الهيئة، أصدرت السلطات الإسرائيلية الشهر الماضي 139 إخطارا لهدم ووقف بناء، وإخلاء منشآت فلسطينية "في ارتفاع قياسي ينذر بتنفيذ عمليات هدم كثيرة في المرحلة القادمة بحجة عدم الترخيص".

وأشارت إلى أن عمليات الهدم الإسرائيلية الشهر الماضي بلغت ما مجموعة 41 عملية هدم لمنازل ومنشآت تجارية تسبَّبت بهدم ما مجموعة 44 منشأة، تركزت في محافظتي الخليل وشرق القدس.

وقال "المكتب الوطني للدفاع عن الأرض ومقاومة الاستيطان" التابع للمنظمة في بيان إن مجلس المستوطنات الإسرائيلية (يشع) يؤدّي دورا محوريا في السطو على أراضي الفلسطينيين وتحويلها إلى مجال حيوي للمخططات والمشاريع الاستيطانية.

وذكر البيان أن من بين أبرز تلك المخططات الاستيطانية مشاريع المناطق الصناعية التي تخدم المستثمرين الإسرائيليين في ظل الحديث عن بناء منطقة صناعية جديدة أعدها مجلس مستوطنات شمال الضفة الغربية على مساحة 2700 دونم.

وبحسب البيان، يفترض بالمنطقة الصناعية الجديدة أن تضم مصانع ملوثة للبيئة بالقرب من مناطق سكنية في الضفة الغربية.

ولفت إلى أن إسرائيل تقيم نحو 25 منطقة صناعية استيطانية في مناطق مختلفة من الضفة الغربية تضم أكثر من 300 منشأة، منها 29 منشأة منها خاصة بإنتاج المواد الكيماوية السامة.

■ **د ب أ**

أنصار الشبيبة غاضبون ويطالبون "موبيليس" بالتدخل

تضارب في "الآراء" و"إفلاس" في التسيير يجرّ "الكناري" إلى موسم "كارثي"

لم يقتنع أنصار شبيبة القبائل لتصريحات رئيس مجلس الإدارة، عاشور شلول، وكذا المدرب، يوسف بوزيدي وحتى المناجير العام، إبراهيم زافور، وكذا المدير الرياضي جمال مناد، خصوصا وأن الندوة الصحفية التي نشطها الرباعي كشفت عن تضارب في الآراء واختلاف في الأفكار، في ظل غياب كلي لخارطة طريق أو سياسة رشيدة تسير على منهجها شبيبة القبائل في الموسم القادم، بهدف تفادي تكرار سيناريوهات المواسم الفارطة، التي كان فيها الفريق يسطر هدف ضمان البقاء.

دريس. س

وأجمع محبو اللّونين الأصفر والأخضر، عبر مختلف منصات التواصل الاجتماعي، في الساعات الأخيرة، وبالخصوص على "الفايسبوك"، على أن الندوة الصحفية لم تأت بالجديد وانعقدت من أجل الانعقاد وفقط، بعد الغضب الكبير الذي اجتاح الأنصار في الساعات الأخيرة، عقب التعاقدات التي وصفت بـ "الرديئة" التي ستقود الفريق إلى ما لا تحمد عقباه في الموسم الجديد، الأمر الذي دفع بمجلس الإدارة إلى الإسراع في عقد ندوة صحفية بهدف تهدئة الأمور، غير أنها عكس ذلك فقد زادت من غضب الأنصار الذين صاروا يطالبون الجميع بـ "الرحيل" دون رجعة.

وتضاربت الآراء والتصريحات في الندوة الصحفية بين الرباعي المنشط لها، فمثلا المدرب بوزيدي، وعد الأنصار بموسم استثنائي في ظل ظفر الفريق بتعداد مميز سيبني به تشكيلتين ينافس بهما في الموسم الجديد، قبل أن يطل جمال مناد ويدعو الأنصار إلى الالتفاف حول الفريق واعدا إياهم بجني ثمار العمل المتبع في الوقت الحالي بعد خمس أو عشر سنوات، ليخرج زافور عن صمته ويتناقض مع نفسه قبل الغير عندما تحدث عن الأنفولي جيلبرتو الذي كان مطلب الأنصار لتدعيم الفريق، حيث قال بشأنه زافور إنه لاعب عادي ولو كان ممتازا لاحترف في أوروبا، ليختتمها رئيس مجلس الإدارة عاشور شلول بالحديث عن الموسم المقبل الذي قال بشأنه إنه سيكون موسم الشبيبة، مؤكدا على وفرة الأموال وكل الإمكانيات المادية التي ستجعل من الفريق قويا بلاعبين "كبار"، وهم في الحقيقة كذلك لكن في السن ليس إلا، ضمتهم الإدارة إلى الفريق لهدف واحد هو للقول إنها قامت باستقدامات كبيرة، مقابل تسريح 12 لاعبا من الموسم الفارط، وهو الأمر الذي سيكون "قنبلة موقوتة" في الفريق ستجرّه إلى ما لا تحمد عقباه وتعد بموسم استثنائي بـ "مهازل" و"كوارث" وصراع من أجل البقاء وفقط.



بسبب وضعيتهم وابتعادهم عن المنافسة منذ ماي الماضي

هؤلاء خارج قائمة "المحاربين" شهر سبتمبر المقبل

باشر الناخب الوطني، جمال بلماضي، التحضير للترابص القادم للمنتخب الوطني، المقرر شهر سبتمبر المقبل، الذي ستتخلله مباراتان، الأولى رسمية أمام تنزانيا في الـ 7 من ذات الشهر بملعب 19 ماي 1956 بعنابة لحساب الجولة السادسة والأخيرة من تصفيات كأس إفريقيا 2023 بكوت ديفوار، والمباراة الثانية ودية أمام بطل إفريقيا، منتخب السينغال، التي من المقرر أن تجرى بالعاصمة داكار في الـ12 من نفس الشهر.

ح. سمير

وفي ذات الإطار، شرع المدرب الوطني في ضبط قائمة اللاعبين المعنيين للمشاركة في التربص القادم، التي ينتظر أن تسقط منها بعض الأسماء الأساسية، بحسب ما أشارت إليه بعض المصادر الإعلامية الموثوقة، وتؤكده عديد المؤشرات والمعطيات.

ومن أبرز الأسماء المرشحة للغياب عن التربص القادم للمنتخب الوطني والمباراتين أمام تنزانيا والسينغال، الثلاثي إسلام سليماني، يوسف بلايلي ونبيل بن طالب.

وتبقى وضعية المهاجم يوسف بلايلي لحد الآن تراوح مكانها، هو الذي كان توقف عن اللعب منذ شهر أفريل الماضي، بعد قراره الانسحاب من نادي أجاكسيو الفرنسي، وهو ما كان كلفه الابتعاد عن المنتخب الوطني في التربص الأخير.

وفي وقت شرع فيه أغلبية اللاعبين الجزائريين في التحضير رفقة فرقهم للموسم الجديد، لا يزال يوسف بلايلي يبحث عن فريق، رغم عديد الاقتراحات التي وصلته من داخل وخارج الوطن.

وفي نفس وضعية بلايلي تقريبا، هداف المنتخب الوطني، إسلام سليماني، الذي لم يحدد وجهته القادمة بعد نهاية عقده مع اندرلاخت البلجيكي.

من جهته، ما زال سوء الطالع يتابع متوسط ميدان الخضر، نبيل بن طالب، الذي كان على وشك ترسيم التحاقه بنادي ليل الفرنسي، إلا أن بعض المشاكل الصحية تبقى تفرمل تجسيد الصفقة.

وكان بن طالب قدم موسما رائعا مع أنجي رغم سقوط الأخير إلى الليغا الثانية، حيث تمكن من استعادة إمكانياته ومكانته في التشكيلة الوطنية.

إلى هؤلاء، سيواصل النجم الجزائري لنادي ميلان الإيطالي، اسماعيل بن ناصر الغياب عن لقاءات المنتخب الوطني، حيث يبقى يواصل برنامجه التأهيلي على مستوى مركز "أسبيتار" بالدوحة القطرية بعد العملية الجراحية التي أجراها على ركبته، ويسابق الزمن على أمل التعافي في أسرع وقت ممكن والعودة سريعا للميادين، ولم لا اللحاق بنهائيات كأس إفريقيا بكوت ديفوار.

من جهة أخرى، وبالموازاة مع الأسماء التي قد تغيب عن موعد سبتمبر، من الممكن جدا أن يعرف التربص المقبل للخضر حضور أسماء جديدة إلى جانب بعض المفاجآت.







سيحقق مكسبا كبيرا للخضر وهو في العشرين من العمر

فارس شعيبي سيتطور أكثر لو انضم إلى الدوري الألماني

تحدثت الصحافة الفرنسية بكثير من التركيز في الفترة الأخيرة عن إمكانية تنقل فارس شعيبي إلى الدوري الألماني، وبدت واثقة من أن تنقل الفتى الجزائري إلى فرانكفورت صار مسألة وقت ليس إلا. وبالرغم من أن تولوز فريق محترم حيث فاز الموسم الماضي بلقب الكأس أمام نانت، وهو يستعد لأجل المشاركة في أوربا ليغ، إلا أن الفارق بين مستوى الفريقين تولوز وفراكفورت كبير، كبير الفارق ما بين الدوري الفرنسي والبوندسليغا.

ب.ع

فريق فرانكفورت حصل في الموسم الماضي على المركز السابع بفارق 21 نقطة عن البطل بايرن ميونيخ، وهو ترتيب يخوّل له المشاركة في أوربا ليغ مع تولوز، ويأمل الموسم الحالي الارتقاء في الترتيب للتواجد مع رباعي القمة من أجل المشاركة في رابطة أبطال أوروبا، التي سبق للفريق المشاركة فيها في سبعينات وثمانينات القرن الماضي، حيث كان ضمن كبار الكرة الألمانية، قبل أن يتراجع، وسبق لكريم مطمور وأن لعب مع أحد أندية فرانكفورت لبعض الوقت فقط.

يدرب فرانكفورت حاليا الألماني توب مولير، وهو الذي اختار فارس شعيبي، وللفريق عدة تجارب مع اللاعبين العرب والمسلمين من تركيا وإيران، ويلعب له حاليا المصري عمر مرموش، صاحب الـ 24 سنة، كما يضم الفريق لاعبين اثنين من فرنسا من أصحاب البشرة السمراء وأكيد أن شعيبي في أول تجربة له خارج فرنسا، سيطلب مساعدتهما في اللغة إلى حين.

ويعتبر نادي فرانكفورت من أعرق فرق العالم فقد تأسس سنة 1899، وله ملعب جميل يتسع لـ 52 ألف متفرج، وسبق للفريق التتويج بلقب الدوري وكأس ألمانيا كما حصد مرتين كأس الاتحاد الأوروبي، ما يعني أن الفريق كبير فعلا وسيكون مشتلة حقيقية للصغير فارس شعيبي الذي طرق سن العشرين في نوفمبر المنقضي، وأمامه سنوات طويلة ليقول كلمته.

في أول موسم له مع الكبار، لعب فارس شعيبي 2344 دقيقة وهو معدل رائع للاعب دخل في الموضوع مباشرة، وتمكن من تسجيل خماسية بالرغم من أنه لاعب وسط ولا ينفذ ركلات الجزاء والضربات الحرة، وسيكون الموسم القادم مفيدا جدا لفارس شعيبي، الذي سيلعب بالتأكيد منافسة أوربا ليغ سواء بقي مع ناديه تولوز، أم انتقل إلى فرانكفورت.

لا يوجد حاليا في ألمانيا من الجزائريين، سوى المدافع رامي بن سبعيني الذي رفع من جودته بالانضمام إلى بوروسيا دورتموند، وسبق للعديد من الجزائريين اللعب في ألمانيا ومنهم عنتر يحيى وكريم مطمور وكريم زياني وعمري الشاذلي ونبيل بن طالب وإسحاق بلفوضيل وانتهاء برامي بن سبعيني وربما فارس شعيبي، ومازال بيارن ميونيخ مستعصيا على الجزائريين، ومازلنا في انتظار لقب دوري بأقدام جزائرية، والفائز الأول في حكاية انتقال فارس شعيبي إلى ألمانيا هو المنتخب الجزائري الذي سيكسب لاعبا شابا في دوري عملاق ومحترم.



ترسيم انتقال الملكية إلى شركة الكهرباء والغاز يتم اليوم

تسوية الديون العالقة للوفاق أولى مهام "سونلغاز" لتأهيل المستقدمين الجدد

دريس. س

سيكون على عاتق الشركة الوطنية للكهرباء والغاز "سونلغاز"، المالك الجديد لأسهم شركة وفاق سطيف "بلاك إيغلز"، تسوية عديد الأمور الإدارية العالقة، ولعل أبرزها قضية إجازات اللاعبين تحسبا للموسم الكروي الجديد، بهدف تأهيلهم على مستوى الرابطة الوطنية المحترفة في القريب العاجل، بعدما صار الفريق مهددا بخوض غمار الموسم الكروي الجديد بعناصر من الرديف في حال بقيت الأمور على حالها ولم تتمكن "سونلغاز" من تسوية الديون العالقة على مستوى لجنة المنازعات.

يشار إلى أن وفاق سطيف بعد ممنوعا من الانتداب الدولي وكذا المحلي في "الميركاتو" الصيفي الحالي، بسبب الديون العالقة، التي قاربت 30 مليار سنتيم في الوقت الحالي، حيث يتوّجب على الملاك الجدد أخذ الأمور بجدية بهدف تسوية كل الديون، بدءا بمستحقات المدرب الصربي، دانيال داركو ياناسكوفيتش، بعدما فصل الاتحاد الدولي لكرة القدم "فيفا" لصالح التقني الصربي، مطالبا إدارة الوفاق بتسديد ما قيمته 600 مليون سنتيم.

هذا، ومن المنتظر أن تنقل اليوم بشكل رسمي ملكية أسهم شركة وفاق سطيف "بلاك إيغلز" إلى الشركة الوطنية للكهرباء والغاز "سونلغاز"، بعدما تنازل المساهمون رسميا عن كافة أسهمهم لمجمع "سونلغاز" في الأيام القليلة الماضية، حيث سيخطر العملية، التي ستتم في مقر ولاية سطيف، والي الولاية محمد أمين درامشي، إلى جانب الرئيس الجديد، الذي سيقوده نور الدين قواسمية. وعلى ضوء نقل الملكية إلى "سونلغاز"، سيتم وبشكل رسمي ترسيم تولي خير الدين مضوي منصب المدرب الجديد في الفريق بشكل رسمي مطلع الشهر المقبل.



المدير العام لمجمع "سونلغاز"، مراد عجال، وكذا ممثلين عن النادي السطايفي من لاعبين قدامى ومسيرين، على أن يتم الإعلان بشكل رسمي عن تركيبة مجلس الإدارة الجديد، الذي سيقوده نور الدين قواسمية. وعلى ضوء نقل الملكية إلى "سونلغاز"، سيتم وبشكل رسمي ترسيم تولي خير الدين مضوي منصب المدرب الجديد في الفريق بشكل رسمي مطلع الشهر المقبل.

برنامج موسم 2023-2024 للرابطة المحترفة "موبيليس":

الرابطة تؤكد على موعد انطلاق البطولة وتلتزم بالتعامل مع جميع الظروف



تلتزم الرابطة المحترفة لكرة القدم بالتعامل والتأقلم مع جميع الظروف التي ستواجهها في ما يتعلق بكثافة برنامج مباريات الموسم الجديد 2023 / 2024 للرابطة الأولى "موبيليس" مع إجراء للعديد من المواعيد الدولية للأندية والمنتخبات.

وجاء في بيان للرابطة الوطنية بخصوص بطولة الموسم المقبل: "لقد تم الانطلاق في تحضيرات الموسم المقبل والرابطة لن تدخر أي جهد من أجل السير الحسن للبطولة، البرنامج سيكون مليئا بالعديد من المواعيد الدولية للأندية والمنتخبات الوطنية ولكن الرابطة ستلتزم بالتعامل مع كل الظروف".

ومعلوم، أن المكتب التنفيذي للهيئة الكروية، قد اجتمع الخميس بمقرها، برئاسة عبد الكريم مدوار، حيث تمت المصادقة على التقرير الأدبي للاجتماع الفارط المنعقد ل14 جوان الفارط، قبل أن يتطرق الأعضاء للعديد من النقاط.

وتم خلال الاجتماع بإعادة "النظر في برنامج موسم 2023-2024 الذي تم تسطيره تحسبا للمنافسات القارية والدولية" آخذين بعين الاعتبار بداية المنافسات الإفريقية المبرمجة في شهر أوت الجاري.

وبحسب نفس المصدر، فإن بعض الأندية راسلت الرابطة من أجل تأجيل تطبيق العقود الجديدة للاعبين المحترفين إلى غاية فترة الانتقالات الشتوية وهذا عقب إضباء الأسماء الجديدة بالعقود القديمة.

من جهة أخرى، أكدت الرابطة بأن دفع ملفات الانخراط سيكون قبل 31 أوت 2023، وسيتم تسليط عقوبة مالية 500.000 دج لمن يرسل ملفه في الفترة الممتدة من 3 إلى 10 سبتمبر تطبيقا للمادة 2 من القوانين المتعلقة بمنافسات كرة القدم المحترفة.

وكانت الرابطة مجبرة على تغيير تاريخ اختتام الموسم الماضي 2022-2023 في مناسبتين. وكانت نهاية الموسم الفارط مقررة في نهاية شهر جوان قبل أن يتم تأجيلها في البداية إلى 4 جويلية قبل أن تختتم في نهاية المطاف يوم الـ 15 من ذات الشهر، بعد طلب اتحاد الجزائر بتأجيل بعض

وداد مستغانم

فتح باب الترشيحات لخلافة عبد الرحمان عنصر في رئاسة النادي

يتعين على وداد مستغانم، الصاعد الجديد إلى الرابطة الثانية لكرة القدم، انتخاب رئيس جديد قبل نهاية الأسبوع الجاري، وذلك بعد استقالة الرئيس عبد الرحمان عنصر التي قدمها خلال الجمعية العامة العادية المنعقدة الخميس الفارط، بحسب ما أعلن عنه أمس السبت هذا النادي.

وجاءت استقالة هذا المسير الرياضي بعد تقديمه لتقريره المالي والأدبي واللذين تمت المصادقة عليهما بالإجماع، سيما بعد أن نجح في إعادة الوداد إلى الرابطة الثانية في موسمه الأول على رأس النادي، وفق نفس المصدر.

وبحسب التقرير المالي الذي قدمته إدارة الوداد، فإن النادي استفاد طيلة الموسم من مداخيل مالية قدرت بـ25 30 مليون دينار، فيما بلغت نفقاته قرابة 30 مليون دينار، مثلما جرت الإشارة إليه.

وأوضح ذات المصدر بأن الأشخاص الراغبين في خلافة عبد الرحمان عنصر من بين أعضاء الجمعية العامة مطالبون بتقديم ملفات ترشحهم إلى اللجنة المؤسسة لهذا الغرض قبل الثلاثاء المقبل، ليتسنى عقد الجمعية العامة الانتخابية في الآجال المحددة من أجل الشروع في التحضير للموسم الجديد، علما وأن بطولة الموسم الثانية ستنطلق يوم 25 سبتمبر القادم.

يذكر، أنه رغم انطلاقته المتواضعة، فقد تمكن وداد مستغانم من العودة بقوة خلال الشطر الثاني من بطولة الموسم الفارط التي أنهاها متصدرا بفارق كبير عن صاحب المرتبة الثانية، فريق مثالية تيغنيف، الذي أنهى مرحلة الذهاب بطلا شتويا.

■ ع.ع

رابطة أبطال إفريقيا للسيدات:

نقل الدورة التأهيلية عن شمال إفريقيا من وهران إلى مصر

تقرر نقل الدورة المؤهلة إلى رابطة أبطال إفريقيا لكرة القدم للسيدات التي كانت مقررة نهاية الشهر الجاري بوهران، إلى مصر، بحسب ما علم أمس السبت من إدارة نادي آفاق غليزان ممثل الجزائر في هذه الدورة التي تخص منطقة شمال إفريقيا.

وصرح المدير الفني للآفاق، سيد احمد مواز، لواج في هذا الصدد : "أبلغنا الاتحاد الجزائري لكرة القدم عن قرار نقل البطولة من وهران، حيث ستجري بمصر، وبنسبة كبيرة بمدينة الإسكندرية".

وأضاف أن هذا القرار لا يخدم فريقه من الجانبين الرياضي والمالي، باعتبار أنه كان يراهن على إجراء المنافسة بالجزائر "لأن ذلك يشكل تحفيزا قويا للاعبات"، مضيفا أن النادي سيكون مجبرا على طرق كل الأبواب من أجل الحصول على الدعم اللازم من الناحية المالية للقيام بالتنقل إلى الأراضي المصرية.

ولحسن حظ بطلات الجزائر، أن نداء إدارة النادي لقي آذانا صغية من طرف السلطات المحلية، حيث أكد نفس المتحدث بأنهم تلقوا تطمينات من طرف الوالي للتكفل بمصاريف تنقل تشكيلة الآفاق المقرر ليوم 21 أوت، أي قبل 72 ساعة عن انطلاق الدورة التي تشهد مشاركة أربعة فرق.

ويتعلق الأمر بكل من آفاق غليزان وسبورتينغ الدار البيضاء ونادي وادي دجلة المصري ونادي فتيات سوسة التونسي، على أن يتأهل المتصدر عن هذه المنافسة، التي ستجرى في شكل بطولة مصغرة، إلى النهائيات التي تقام نهاية السنة الجارية بكوت ديفوار.

على صعيد آخر، توج نادي آفاق غليزان بكأس الجمهورية الثالثة له هذا الموسم بفضل فريقه لأقل من 15 عاما الفائز مساء يوم الجمعة بالجزائر العاصمة على حساب نادي أقبو بالضربات الترجيحية.

وكان فريقا أقل من 17 و19 عاما لنفس النادي قد توجا أيضا بكأس الجزائر لصنفيهما منذ بضعة أسابيع، فيما أقصيت الكبريات، المتوجات بلقبهن الـ11 في البطولة الوطنية، في الدور نصف النهائي.

■ ع.ع



الفيفا تنظم اختبارا خاصا بوكلاء اللاعبين يوم 20 سبتمبر

أعلنت الاتحادية الجزائرية لكرة القدم (فاف)، في بيان لها يوم الجمعة عبر موقعها الرسمي على شبكة الإنترنت، عن تنظيم الاختبار الخاص بوكلاء اللاعبين يوم 20 سبتمبر المقبل.

وأشارت الهيئة الفدرالية إلى أن الوكلاء المسجلين سابقا، سيجرون الاختبارات بنفس التاريخ 20 سبتمبر 2023. ودعت الفاف المعنيين إلى تسديد رسوم الامتحان وفقا للمعلومات الموجودة على منصة التسجيل الخاصة بوكلاء لاعبي "الفيفا" والمقدرة بـ 4 ملايين سنتيم. كما أوضح بيان الاتحادية أن المعنيين مطالبون بإرسال إيصالات الدفع عبر البريد الإلكتروني للفاف من أجل التسجيل والوصول إلى قاعة الامتحانات، مؤكدا أن آخر أجل لإرسال إيصالات الدفع قد حدد بتاريخ 14 سبتمبر 2023، وأن أي مرشح يتغيب في يوم الامتحان بعد أن يكون قد دفع الرسوم سيتعين عليه انتظار الجلسة المقبلة.

الفاف تحدد الشروط المطلوبة في مدربي الأندية

كشفت المديرية الفنية الوطنية على مستوى الاتحاد الجزائري لكرة القدم (الفاف)، الشروط والشهادات التدريبية الواجب توفرها في المدربين المرشحين للتدريب على مستوى مختلف الأندية خلال الموسم الكروي الجديد 2023-2024. ونشرت المديرية الفنية الوطنية عبر الموقع الرسمي للفاف، الشهادة المطلوبة للمدربين على كل مستوى، وكل فئة، خلال الموسم الجديد. كما حددت ذات الهيئة، الشهادات الواجب توفرها في باقي الطواقم الفنية لكل فريق، على غرار المحضرين البدنيين، ومدربي الحراس. ■ ق.ر

قرعة البطولة العربية لأندية كرة اليد

وفاق عين التوتة في المجموعة الثانية رفقة الزمالك

أسفرت قرعة البطولة العربية للأندية لكرة اليد رقم 38، المؤهلة لبطولة العالم للأندية "سوبر جلوب"، التي أجريت يوم الجمعة، عن وقوع ممثل الجزائر، وفاق عين التوتة ضمن المجموعة الثانية مع كل من: الزمالك المصري، الهدى السعودي والعربي الكويتي والشعلة اليمني.

أما المجموعة الأولى، فضمت كلا من البنك الأهلي المصري، الكويت الكويتي، الجزيرة الإماراتي، الحشد العراقي، ومضر السعودي.

وتلعب البطولة على شكل بطولة وتأهل أصحاب المراكز الـ4 الأولى من كل مجموعة لربع النهائي. ويواجه متصدر المجموعة الأولى صاحب المركز الرابع بالمجموعة الثانية، فيما يلعب وصيف المجموعة الأولى مع صاحب المركز الثالث بالمجموعة الثانية، والعكس. ومن المقرر إقامة البطولة العربية بمدينة القطيف السعودية، خلال الفترة من 16 إلى 27 أوت الجاري.

ويتأهل الفائز بالمسابقة إلى نهائيات بطولة العالم للأندية "سوبر جلوب"، المزمع إقامتها في الدمام السعودية خلال الفترة من 7 إلى 12 نوفمبر المقبل.



لإيقاف نزيف اللاعبين

أندية الدوري الإنجليزي تضغط على "الفيفا" لإنهاء الميركاتو في السعودية

أكدت تقارير صحفية، أن أندية الدوري الإنجليزي الممتاز ستطلب من الاتحاد الدولي لكرة القدم " الفيفا"، تقديم موعد نهاية فترة الانتقالات الصيفية في السعودية.

وكان الألماني يورجن كلوب المدير الفني لليفربول، الإسباني بيب جواردیولا مدرب مانشستر سيتي، قد أعربا عن مخاوفهما من شراء فرق الدوري السعودي للاعبي فريقيهما بعد نهاية الميركاتو الصيفي في أوروبا، في الوقت الذي ستستمر خلاله نافذة الانتقالات في السعودية.

وينتهي الميركاتو الصيفي في الدوريات الخمس الكبرى بأوروبا في الأول من سبتمبر، فيما تُغلق نافذة الانتقالات في السعودية في السابع من الشهر ذاته.

وحسب صحيفة "ديلي ميل" البريطانية، فإن أندية الدوري الإنجليزي ستضغط على الفيفا لتقديم الموعد النهائي لإغلاق الميركاتو في الصيفي، لمنعها من التعاقد مع اللاعبين بعد إغلاق الميركاتو في أوروبا.

وأوضح التقرير أن الاتحاد الإنجليزي سيتخذ أي خطوة للتواصل مع "الفيفا" بخصوص هذا الصدد، حيث أنهم مدركون للمخاوف التي عبر عنها كلوب بقوة، لكنهم مع ذلك لم يتلقوا طلبًا رسميًا من الأندية أو رابطة الدوري لاتخاذ أي إجراء.

وأشارت الصحيفة أنه ليس من المتوقع أن يقوم الفيفا بأي اجراء، حيث تعترف جميع الأطراف المتضررة في إنجلترا بأن الوقت قد فات لإجراء تغييرات في مواعيد الميركاتو بعد فتح نافذة الانتقالات، ولكن من المتوقع أن تتم إثارة تلك المشكلة عندما تجتمع أندية الدوري الإنجليزي في اجتماعها الأول للموسم الجديد الشهر المقبل.

وأنفقت أندية الدوري السعودي أكثر من 350 مليون جنيه إسترليني على التعاقدات في الميركاتو الصيفي الحالي، وهو خامس أعلى إنفاق للدوريات في العالم حتى الآن.

الوكالات



فريقه يواجه النصر السعودي اليوم في ربع نهائي البطولة العربية

الرجاء البيضاوي يكشف عن بوزوق "سلاحا" لمواجهة رونالدو

دريس. س

استعان نادي الرجاء البيضاوي المغربي، بصورة مهاجمه الجزائري يسري بوزوق لرفع التحدي أمام النصر السعودي، الذي يقوده الدولي البرتغالي كريستيانو رونالدو، وذلك تحسبا للمواجهة المنتظرة بين الناديين اليوم في ربع نهائي كأس الأندية العربية البطلة التي تحتضنها المملكة العربية السعودية منذ أواخر الشهر المنقضي.

ونشر الرجاء البيضاوي المغربي، صورة جديدة عبر صفحته الرسمية على "الفايسبوك" وضع فيها "نجم" الكرة الجزائرية يسري بوزوق بديلا لـ"الأسطورة"، الأرجنتيني ليونيل ميسي، في صورة الشطرنج التي جمعت "الدون" بـ"البرغوث" في وقت سابق لأحد الإعلانات، في إشارة من النادي المغربي لرفع التحدي أمام كريستيانو رونالدو والنصر السعودي الذي يلعب على أرضه وأمام جماهيره في الموعد العربي المقرر اليوم.

يشار أن يسري بوزوق الذي يدافع عن ألوان الرجاء البيضاوي منذ سنة كاملة، كان قد تألق بشكل ملفت مع ناديه في البطولة المغربية وفي المسابقة القارية الأولى وحتى في البطولة العربية الجارية حاليا في السعودية، خصوصا عقب قيادته الرجاء للفوز على شباب بلوزداد في دور المجموعات، الأمر الذي دفع بمؤشر "صوفا سكور" لوضع بوزوق في التشكيلة المثالية الخاصة بالجولة الأولى من دور مجموعات كأس الملك سلمان للأندية العربية، في وقت غاب عديد النجوم العالميين المشاركين في البطولة في صورة البرتغالي كريستيانو رونالدو لاعب النصر السعودي.

جدير ذكره أن يسري بوزوق كان قد وقّع للرجاء البيضاوي المغربي في 22 جويلية من العام المنقضي 2022 في صفقة انتقال حر من نادي براداو، جعل منه "نجم" الفريق الأول، عقب تألقه الملفت بألوان الرجاء في البطولة المغربية وعلى وجه الخصوص في "داربي" الدار البيضاء أمام الوداد.

ليس المال سببا وحده..

لماذا يتجه نجوم العالم للعب في الدوري السعودي؟

يفضل نجوم كرة القدم العالمية مؤخراً الانتقال للعب في المملكة العربية السعودية، ويبدو المال عنصرا أساسيا وملحا في هذا لكن تبقى هناك أسباب أخرى، لأن إذا كان البعض يبحث عن المال، فإن هناك كثيرين لا يعتبرونه المعيار الأول والأوحد، والدليل رفض الأرجنتيني ليونيل ميسي عرضاً من الهلال بقيمة مليار يورو في موسمين وتفضيل الدوري الأمريكي.



بالإضافة إلى أن هناك من يرفضون العيش في أجواء المملكة العربية السعودية الحارة، وهذا ما أشيع عن أنتونيلا روكوزو زوجة البرغوث، رغم نفي الادعاء لاحقاً من قبل فهد حميد الدين، الرئيس التنفيذي وعضو مجلس إدارة الهيئة السعودية للسياحة.

السبب الأول قد يكون دينياً، والدليل على ذلك تصريحات كريم بنزيما، الجزائري الأصل والمولود في فرنسا، والذي عرف كنجم عالمي مع ريال مدريد في رحلة دامت 14 عاماً من 2009 إلى 2023.

يقول بنزيما عن خطوة الانتقال من ريال مدريد إلى الاتحاد السعودي: "إنه المكان الذي أريد أن أكون فيه، من المهم بالنسبة لي أن أعيش في بلد مسلم، هناك الناس تحبني بالفعل، سيتيح لي هذا عيش حياة جديدة.. لا أطيق الانتظار للعيش هناك".

ويدرك كريم بنزيما بالطبع الفارق في العيش بين جدة أو الرياض ومدريد، حيث أن تغيير الثقافة قد يكون عنصراً مؤثراً، لكن رهانه كان على ثقافة الدين، الذي يتشارك فيه مع الشعب السعودي.

هناك أسباب أخرى أيضاً، منها انخفاض مستوى الضغط الإعلامي والجماهيري والصحفي على اللاعبين على عكس أجواء أوروبا المحرقة للأعصاب والمستنزفة للطاقات، بالإضافة لضغط المباريات.

وينظم الاتحادان الدولي والأوروبي لكرة القدم "فيفا" و"يويفا" في الفترة الأخيرة العديد من الأحداث الكروية الإضافية على لاعبين مليئة جداول مبارياتهم بالكثير، ما جعلهم غير قادرين على التحمل، فهناك دوري الأمم الأوروبية وكأس عالم للأندية بنظام جديد.

وفي الإطار ذاته، سيزيد عدد فرق كأس العالم في النسخة المقبلة إلى 48 منتخباً بدلاً من 32، ما يعني زيادة عدد المباريات.

وفي تلك الحالات يجد نجوم كرة القدم أنفسهم في حاجة لتجارب أقل تنافسية وحدة وضغطاً من منافسات كالدوري الإنجليزي الممتاز ودوري أبطال أوروبا.

بالطبع الجانب المالي، من العناصر المؤثرة ولكن كيف؟ يمكن في غضون عام أو اثنين انخفاض قيمة ومكانة وأهمية اللاعبين بطريقة تتسبب في خفض رواتبهم بصورة فجة أو تفكيرهم في الاعتزال، حين يتحولون من نجوم صف أول لبدلاء.

وهناك أمثلة كثيرة على هذا الأمر، مثل إدين هازارد في ريال مدريد وقبله فيليبي كوتينيو في برشلونة، وهذه الحالات يتبعها انخفاض في قيمة الرواتب.

على الجانب الآخر، تتيح المملكة فرصة الانتقال للعب هناك برواتب تفوق بشكل خيالي ما يتحصل عليه اللاعبون في أوروبا، ودون قانون اللعب المالي النظيف الذي يحجم الأندية في القارة العجوز.

هناك سبب آخر ينطبق على البرتغالي كريستيانو رونالدو، أول نجم عالمي ينضم إلى الدوري السعودي في الجيل الحالي، والذي رحل عن مانشستر يونايتد بالتراضي ثم تحول للعالمي في صفقة انتقال حر.

عانى رونالدو رغم تاريخه الكبير وأرقامه القياسية التي لا تحصى وإنجازاته الفردية والجماعية، مما وصفه بعدم الاحترام والتقدير داخل مانشستر يونايتد، ثم وجد نادي العاصمة السعودية يفتح له أبوابه براتب تاريخي 200 مليون يورو في الموسم الواحد، ويستقبله كالأبطال ويقدم له ما حرمه ناديه السابق ومدربه الهولندي إريك تين هاغ.

وكما أسلفنا، فلن يكون في تجربة النصر ضغط شبيه لما رآه "الدون" في أولد ترافورد، ولن يتم إجلاسه بديلاً في محاولة إعادة بناء الفريق، وهو أمر يضايق البرتغالي حتى لو كان آخرين يتقبلونه في مرحلة ما من أعمارهم.

بالإضافة إلى عنصر آخر مهم، هو أن الأندية الأوروبية نفسها من نوعية برشلونة وتشيلسي تسعى إلى إيجاد أموال، إما بسبب الديون وإما من أجل اللعب المالي النظيف أو سقف الرواتب، فتقدم لهم أندية المملكة عروضاً سخية لضم لاعبيهم.

وتراهن أندية أوروبا في المقابل على قدرتها على استغلال الأموال التي ستحصل عليها من الأندية السعودية في تقوية صفوفها بفضل ما تمتلك من كشافين ومدربين أصحاب رؤى ثاقبة في اختيار المواهب الجديدة.

باريس سان جيرمان يرد على مزاعم رحيل لويس إنريكي



وصف فريق باريس سان جيرمان الفرنسي الأخبار التي تناقلتها الصحف الإسبانية، ليلة الجمعة، بتفكير مدربه الإسباني لويس إنريكي بالرحيل بـ"الشائعات السخيفة".

ونقل الصحفي الإيطالي فابريتسيو رومانو، الشهير في أخبار الانتقالات على حسابه الشخصي في "تويتر"، تصريحًا حصريًا عن الناطق الرسمي للفريق الباريسي جاء فيه: "قال لي المتحدث باسم باريس سان جيرمان عن لويس إنريكي وهو يفكر في ترك باريس سان جيرمان، شائعات اليوم سخيفة بقدر ما هي في غير محلها تمامًا".

وأضاف فابريتسيو في الجزء الثاني من تغريدته: "يرفض باريس سان جيرمان قصص الهراء الكامل عن رحيل لويس إنريكي ولويس كامبوس". وكانت "ماركا" الإسبانية قد زعمت في تقرير لها في وقت سابق، أن إنريكي بات يفكر في مغادرة العارضة الفنية لباريس سان جيرمان، بسبب قضية نجم الفريق الأول كيليان مبابي، وكذلك بسبب إمكانية مغادرة المدير الرياضي للفريق البرتغالي لويس كامبوس للفريق.

وبدورها كانت صحيفة "لو باريزيان" الفرنسية زعمت هي الأخرى، في تقرير لها الخميس، أن كامبوس يستعد لتقديم استقالته من منصبه في شهر سبتمبر المقبل، وتحديدًا بعد انتهاء فترة الانتقالات الصيفية الحالية، مشيرة إلى وجود علاقة وثيقة بين إنريكي وكامبوس، وأن المدرب الإسباني جاء إلى باريس سان جيرمان بفضل البرتغالي.

واللافت في الأمر، أن الخبر الذي نشرته "ماركا" حول نية إنريكي بالرحيل عن بطل فرنسا، جاء قبل سويعات قليلة جدًا، عن قيادة المدرب الإسباني لباريس سان جيرمان لتحقيق أول انتصار له في جولته الآسيوية بثلاثية نظيفة على حساب فريق جيونبك هيونداي موتورز من كوريا الجنوبية، وذلك بعد تعادل الـ"بي أس جي" مع النصر السعودي، وهزيمته أمام سيريزو أوساكا الياباني (2–3) وإنتر ميلان الإيطالي (1–2).

كليمنت لونجليه على رادار ميلان



أكدت تقارير صحفية، أن نادي ميلان الإيطالي يرغب في التعاقد مع الفرنسي كليمنت لونجليه مدافع برشلونة الإسباني، في فترة الانتقالات الصيفية الحالية.

وكانت تقارير صحفية قد أكدت بأن نادي النصر السعودي تقدم بعرض رسمي للتعاقد مع لونجليه، لكن المدافع الفرنسي رفض فكرة اللعب في دوري روشن.

وبحسب صحيفة "لا جازيتا ديللو سبورت" الإيطالية، فإن ميلان يرغب في تدعيم دفاعه، حيث سيسلك مسار إسبانيا وتحديدًا برشلونة، آملًا في التعاقد مع لونجليه.

وأوضح التقرير أن ميلان بدأ مفاوضاته بالفعل مع برشلونة بخصوص المدافع البالغ من العمر 28 عامًا، وأن مبلغ 10 ملايين يورو قد يكون كافيًا لنقل اللاعب إلى النادي الإيطالي بصفة دائمة. ولعب لونجليه 160 مباراة مع برشلونة، واستطاع تسجيل 7 أهداف حيث انضم لهم صيف عام 2018 قادمًا من إشبيلية مقابل 36 مليون يورو.

ولعب لونجليه الموسم الماضي 26 مباراة مع توتنهام في الدوري الإنجليزي، إضافة لـ 7 مباريات في دوري أبطال أوروبا.

الـ10 لاعبين الأعلى قيمة تسويقية بالدوري الإيطالي

يتربع نجم فريق نابولي وهداف الكالتشيو، فيكتور أوسيمين، على صدارة ترتيب أعلى نجوم الدوري الإيطالي من ناحية القيمة التسويقية، وذلك قبل انطلاق الموسم الكروي الجديد.

وبحسب التقرير الذي نشره موقع "ترانسفير ماركت" العالمي، فإن القيمة التسويقية لـ أوسيمين تبلغ 120 مليون يورو، ليصبح أغلى لاعب حالياً في الدوري الإيطالي.

ويأتي رافاييل لياو مهاجم ميلان الإيطالي، في الترتيب خلف أوسيمين، حيث يحتل الوصافة بقيمته التسويقية التي تصل إلى 90 مليون يورو.

ويتواجد لاوتارو مارتينيز نجم إنتر ميلان، في المركز الثالث بالقائمة حيث تصل قيمته لـ85 مليون يورو.

بيرناردو سيلفا أولوية برشلونة في سوق الانتقالات



وضع نادي برشلونة الاسباني البرتغالي بيرناردو سيلفا جناح فريق مانشستر سيتي كأولوية للنادي في ميركاتو الصيف الحالي، في ظل حاجة البارسا لضم صانع ألعاب خلال الموسم المقبل. وذكرت صحيفة "موندو ديبورتيفو" الإسبانية أن اللاعب الدولي البرتغالي أصبح أولوية مطلقة لدى إدارة البارسا بقيادة رئيس النادى خوان لابورتا، بعدما أعطى الأخير الموافقة على ضم اللاعب، وبدأ الثنائي ماتيو أليماني وديكو العمل على إنهاء الصفقة. وأشارت الصحيفة إلى أنه تم إيقاف جميع الملفات الأخرى في النادي الكتالوني للتركيز على صفقة سيلفا فقط، وهو الأمر الذي سيؤثر على بقية السوق.

وحتى الآن يبدو الأمر لصالح البارسا، حيث ألمح بيرناردو بالفعل أكثر من مرة في رغبته بارتداء قميص البلوجرانا، لكن يبدو أن الصعوبة الوحيدة ستكون من الناحية المالية، حيث انسحب نادي باريس سان جيرمان من الصفقة بسبب مغالاة مانشستر سيتي.

ولفتت الصحيفة إلى أنه سيكون من المستحيل تقريبًا إقناع بيب جواردیولا بالتخلي عن لاعب كرة قدم يعتبره فريدًا في العالم. ورفض السيتي عرضين من باريس سان جيرمان، تجاوز آخرهما 75 مليون يورو، حيث يريد بيب جواردیولا مدرب السيتزنز الإبقاء على اللاعب بأي ثمن، خصوصًا أنه يتبقى في عقده عامين.

آس: إلكاي جوندوجان قد يغادر برشلونة



أكدت تقارير صحفية، أن الألماني إلكاي جوندوجان المنضم حديثًا إلى صفوف برشلونة الإسباني، قد يرحل عن النادي بسبب عدم تسجيله كلاعب للفريق لدى رابطة الدوري.

وانضم جوندوجان إلى برشلونة في الميركاتو الصيفي الحالي، في صفقة انتقال حر، قادمًا من مانشستر سيتي الإنجليزي.

ولم يتم تسجيل جوندوجان كلاعب جديد لـ برشلونة حتى الآن لدى رابطة الدوري الإسباني، بسبب عدم وجود هامش للرواتب بالنسبة للنادي الكتالوني، الأمر الذي يتعلق بقوانين اللعب المادي النظيف.

وبحسب صحيفة "آس" الإسبانية، فإنه إن لم يتم تسجيل جوندوجان من قبل النادي الكتالوني قبل بداية الدوري، فقد يتم فسخ عقده.

وأوضح التقرير أنه قبل 9 أيام فقط من انطلاق الدوري الإسباني، يسابق النادي الكتالوني الزمن، مع وجود 13 لاعبًا فقط مسجلين ويمكنهم اللعب، حيث ينتظر "البارسا" بيع إحدى الرافعات الاقتصادية المخطط لها، للسماح للصفقات الجديد واللاعبين الشباب بالتسجيل في الوقت المحدد.

وأشارت الصحيفة إلى أن جوندوجان يجب أن يُسجل في الليجا قبل 12 أغسطس، وخلاف ذلك فسيتم إلغاء عقده، وسيكون للاعب الألماني وقت حتى نهاية شهر أوت للعثور على وجهة جديدة له.

وتابع التقرير أن الأخبار في برشلونة ليست مطمئنة رغم أن اللاعب والنادي يؤكدان بأن عملية التسجيل تسير على الطريق الصحيح، لكن الوقت ينفد قبل انطلاق المسابقة.

وذكرت الصحيفة أن عملية بيع عثمان ديمبيلي إلى باريس سان جيرمان قد تؤدي إلى تغطية ذلك الهامش المفروض، لكن صبر جوندوجان بدأ ينفد مع اقتراب مسابقة الدوري الإسباني من الانطلاق.

75 مليون يورو تنهي انتقال كيسي لأهلي جدة من برشلونة



توصل نادي أهلي جدة السعودي مع نظيره برشلونة الإسباني، لاتفاق شفهي على ضم لاعب الوسط الإيفواري فرانك كيسي خلال فترة الانتقالات الصيفية الجارية.

وقال فابريزيو رومانو خبير الانتقالات والصحفي الإيطالي الموثوق: "فرانك كيسي للأهلي، تم التوصل أخيرًا إلى اتفاق شفهي مع برشلونة مقابل رسوم تبلغ 15 مليون يورو".

وأضاف رومانو: "يبقى الأهلي والبارسا على اتصال للتحقق من الوثائق ثم توقيع الصفقة في الساعات المقبلة، وسيوقع كيسي صفقة مدتها ثلاث سنوات، صالحة حتى جوان 2026".

ووفقا لما ذكرته صحيفة "الرياضية" السعودية، فإن أهلي جدة سيتعاقد مع فرانك كيسي لمدة 3 سنوات، براتب سنوي يصل إلى 20 مليون يورو، وبالتالي سيكون إجمالي قيمة الصفقة 75 مليون يورو، يحصل برشلونة منهم على 15 مليونًا فقط.

وبذلك سيكون كيسي خامس التعاقدات الصيفية لأهلي جدة على مستوى اللاعبين الأجانب، بعد التعاقد مع السنغالي إدوارد ميندي، حارس تشيلسي الإنجليزي، والبرازيلي روبرتو فيرمينيو، مهاجم ليفربول الإنجليزي، والجزائري رياض محرز، جناح مانشستر سيتي الإنجليزي، والفرنسي آلان ماكسيمين لاعب نيوكاسل السابق.

عرض سعودي ضخم يهدد مساعي برشلونة لضم كانسيلو



أكدت تقارير صحفية إسبانية أن أحد أندية الدوري السعودي للمحترفين قرر الدخول في صراع مع برشلونة الإسباني؛ لضم البرتغالي جواو كانسيلو مدافع مانشستر سيتي الإنجليزي.

وخاض الظهير البرتغالي النصف الثاني من الموسم الماضي معارًا إلى بايرن ميونخ؛ لكن الأخير رفض شراء عقده بصورة نهائية ليعود اللاعب إلى السيتي بحثًا عن فريق جديد، في ظل التوتر في علاقته بمدربه الإسباني بيب غواردیولا.

وكشفت صحيفة "آس" الإسبانية، أنه رغم التقارير الكثيرة التي أكدت موافقة البرتغالي على الشروط الشخصية للانتقال إلى صفوف النادي الكتالوني، خلال فترة الانتقالات الصيفية الحالية، فإن أحد الأندية السعودية يرغب في خطف كانسيلو من البارسا.

وأوضحت الصحيفة الإسبانية في تقريرها أن اللاعب تلقى عرضًا ماليًا ضخمًا من أجل اللعب في دوري روشن السعودي، مما يمثل صدمة هائلة لبرشلونة ومدربه تشافي هيرنانديز، الذي يعتبر الظهير البرتغالي أحد أولوياته في الميركاتو الصيفي الحالي.

وأردفت الصحيفة، أنه من غير المستغرب حدوث هذا السيناريو، إذ يبحث وكيل أعمال اللاعب، خورخي مينديز، عن العرض الأفضل لمواطنه، سواء كان من برشلونة، أو من أحد أندية الدوري السعودي.

جدير بالذكر أن هناك أزمات اقتصادية حادة تلاحق برشلونة منذ أعوام، تجعله عاجزًا عن التحرك بصورة كبيرة في سوق الانتقالات الصيفية الراهنة، لكنه يعول على العائد المالي الذي من المنتظر أن يحصل عليه من صفقة انتقال نجمه الفرنسي عثمان ديمبيلي إلى باريس سان جيرمان، من أجل ضم كانسيلو.

مانشستر سيتي يعلن ضم جوسكو غفارديول



أعلن نادي مانشستر سيتي بطل الدوري الإنجليزي الممتاز وأوروبا، تعاقده رسميا مع الكرواتي جوسكو غفارديول مدافع لايبزيغ الألماني. وجاء التعاقد مع غفارديول بعد تألقه في كأس العالم 2022 بقطر مع منتخب كرواتيا وسط رغبة قوية من جانب المدرب بيب غواردیولا لتدعيم دفاع الفريق.

وخضع اللاعب للجزء الرئيسي من الكشف الطبي صباح الجمعة، تمهيدا لانتقاله إلى صفوف المان سيتي، ليصبح ثاني صفقات النادي هذا الصيف بعد مواطنه ماتيو كوفازيتش من تشيلسي.

لم يكشف مانشستر سيتي عن التفاصيل المالية للصفقة، غير أن تقارير صحفية أفادت في وقت سابق بأن النادي توصل لاتفاق مع لايبزيغ بشأن التعاقد مع غفارديول مقابل 90 مليون يورو (77 مليون جنيه إسترليني).

لكن النادي أوضح أن اللاعب وقع على عقد لمدة 5 سنوات، على أن يحمل معه القميص رقم 24.

كان اللاعب الكرواتي الدولي البالغ من العمر 21 عامًا هدفًا لكل من تشيلسي وتوتنهام العام الماضي، خاصةً أنه يُنظر إليه على نطاق واسع على أنه أحد أفضل المدافعين في أوروبا خلال الوقت الحالي.

وبعد انتقاله إلى مانشستر سيتي مقابل 77 مليون جنيه إسترليني، أصبح غفارديول ثاني أغلى مدافع في تاريخ كرة القدم بعد هاري ماغواير مدافع مانشستر يونايتد.

وكان هاري ماغواير انتقل إلى مان يونايتد قادما من ليستر سيتي في 2019 مقابل 80 مليون جنيه إسترليني.

وجاء غفارديول في المركز الثاني بفارق بضعة ملايين فقط، أكثر من 75 مليون جنيه إسترليني، التي دفعها ليفربول للتعاقد مع المدافع الهولندي فيرجيل فان دايك قادما من ساوثهامبتون في جانفي 2018.

جدير بالذكر أن غفارديول انتقل لصفوف لايبزيغ في صيف 2021 قادما من دينامو زغرب الكرواتي، ومنذ ذلك الحين أصبح أحد الأعمدة الرئيسية للفريق الألماني، وأشاد العديد باللاعب بعد المستوى المميز الذي قدمه رفقة كرواتيا في نهائيات كأس العالم 2022 بقطر.

توتنهام يعثر على بديل هاري كين



أفادت تقارير صحفية فرنسية بأن إدارة نادي توتنهام هوتسبير الإنجليزي بدأت بشكل عاجل البحث عن مهاجم بديل للإنجليزي هاري كين، والذي بات قريبًا من الرحيل لصفوف بايرن ميونخ الألماني، في الميركاتو الصيفي الحالي. وأكد موقع "فوتو ميركاتو" الفرنسي، أن إدارة النادي الإنجليزي دخلت في مفاوضات جادة مع نادي بورتو البرتغالي، من أجل التعاقد مع مهاجم الفريق، الإيراني مهدي طارمي، خلال فترة الانتقالات الصيفية الحالية. وكشف الموقع الفرنسي أن السبيرز قدم عرضه الأول للنادي البرتغالي، بقيمة 24 مليون يورو لضم المهاجم الإيراني؛ لكن إدارة بورتو حددت 30 مليون يورو مقابل التخلي عن اللاعب.

وأثبت طارمي خلال الموسم المنقضي فعالية كبيرة أمام مرمى الأندية المنافسة لفريق بورتو، حيث تمكن من هز الشباك في 31 مناسبة، وسجل 22 هدفًا في الدوري البرتغالي، ليتصدر جدول ترتيب الهدافين في البطولة.

واستقدم نادي بورتو اللاعب البالغ من العمر (30 عامًا) في عام 2020 ويرتبط معه بعقد حتى عام 2024، ما يجعله أمام الفرصة الأخيرة للحصول على مقابل مالي من بيع عقده خلال الفترة الصيفية الحالية، لتجنب خسارته مجانًا الموسم القادم في حال عدم تمديد عقده.

إيفرتون الأقرب لضم ماجواير بعد انسحاب وست هام



كشفت تقارير صحفية إنجليزية أن نادى إيفرتون بات الأقرب للتعاقد مع مدافع مانشستر يونايتد هارى ماجواير، بعد انسحاب وست هام يونايتد مؤخرا، ومن قبله توتنهام. وسجلت الأندية الثلاثة فى الدورى الإنجليزى الممتاز، اهتمامها بالتعاقد مع قلب دفاع منتخب إنجلترا قبل إغلاق سوق الانتقالات. يونايتد مستعد لبيع ماجواير، 30 عامًا، لكنه يتقاضى أجرًا كبيرًا يقارب 200 ألف جنيه إسترلينى فى الأسبوع، وتستمر هذه الصفقة لمدة عامين آخرين. وذكر موقع "فوتبول إنسايدر" الإنجليزى، أن مانشستر يونايتد مستعد لبيع ماجواير برسوم مخفضة تبلغ 35 مليون جنيه إسترلينى، لكن اللاعب تحصيل عقده البالغ 10 ملايين جنيه إسترلينى قبل الموافقة على الخروج. أشار الموقع إلى أن إيفرتون اتخذ خطوة إيجابية لصالح ماجواير، حيث دخل فى مفاوضات جادة للتعاقد معه قبل إغلاق سوق الانتقالات الحالي.

أياكس يتعاقد مع موهبة مانشستر سيتي



أعلن نادي أياكس الهولندي عن تعاقده مع اللاعب البرتغالي كارلوس بورخيس "فوربس"، قادمًا من فريق مانشستر سيتي تحت 21 عامًا، بعقدٍ لمدة 5 سنوات.

وقال أياكس في بيان نشر عبر موقعه الرسمي: "توصل أياكس ومانشستر سيتي وكارلوس بورخيس إلى اتفاق بشأن انتقال الجناح إلىً أياكس".

ووقع البرتغالي عقدًا في أمستردام يستمر حتى 30 يونيو 2028، وسيدفع أياكس رسوم انتقال قدرها 14 مليون يورو إلى مانشستر سيتي، ويمكن أن يزيد هذا المبلغ إلى حد أقصى قدره 19 مليون يورو من خلال المتغيرات".

ويشمل عقد اللاعب البالغ من العمر 19 عامًا مع فريقه الجديد شرطًا يسمح للنادي الإنجليزي بإعادة شرائه مرة أخرى، وشرطًا ثانيًا يمنح سيتي 20٪ من قيمة تحويله إلى أي نادٍ آخر في المستقبل.

وكان بورخيس قريبًا جدًا من الانتقال إلى نادي وست هام يونايتد، قبل أن يخطف النادي الهولندي موهبة بطل إنجلترا في اللحظات الأخيرة.

ولد البرتغالي من أصل غيني-بيساو في 19 مارس 2004 في مدينة سينترا بالبرتغال، واستهل مشواره الكروي مع أكاديمية سبورتينغ لشبونة في بداية 2014، قبل أن ينتقل إلى أكاديمية مانشستر سيتي في جويلية من نفس العام.

ويُعَدّ الجناح البرتغالي الدولي للشباب واحدًا من المواهب البارزة في أكاديمية الشباب بالفريق السماوي منذ انضمامه في 2014، كما نجح في قيادة فريق السيتي تحت 21 عامًا للفوز بالدوري الإنجليزي الموسم الماضي، وحصل على جائزتي الهداف وأفضل لاعب.

جدير بالذكر أن بورخيس لم يشارك مع الفريق الأول للسيتي في أي مباراة، بينما شارك مع فريق تحت 21 عامًا في 35 مباراة ببطولة الدوري الإنجليزي، ونجح في تسجيل 22 هدفًا وصناعة 12 آخر.

راشفورد يستهدف رقم روني التاريخي مع مانشستر يونايتد

توقع ماركوس راشفورد أن يكون قادرًا على تسجيل 40 هدفًا خلال الموسم الجديد، مدعومًا بمؤازرة واين روني لتحطيم رقمه القياسي كهداف تاريخي لمانشستر يونايتد. ويتصدّر روني الدولي الإنجليزي السابق، قائمة الهدافين التاريخيين لـ"الشياطين الحمر" برصيد 253 هدفًا، لكن بعد توقيعه مؤخرًا عقدًا جديدًا مدته خمس سنوات، يبدو راشفورد البالغ من العمر 25 عامًا في وضعية جيدة لتحطيم هذا الرقم يومًا ما. ومع إحرازه 30 هدفًا الموسم الماضي، بات رصيد راشفورد 123 هدفًا. وقال راشفورد لدى سؤاله عن سجل روني التاريخي مع مانشستر يونايتد: "لا تعرف أبدًا ما الذي سيحدث، لكن أنا موجود لتسجيل الأهداف ومحاولة صنع تمريرات حاسمة. هناك بالتأكيد فرصة لتحقيق ذلك". وأضاف: "لقد تحدثت بالفعل إلى واين بشأن ذلك، إنه يريدني أن أفعل ذلك. قال إنه سيكون من الجيد بالنسبة لي أن أفعل ذلك لأنني نشأت في النادي. آمل أن أحصل على فرصة لمحاولة تحقيق ذلك". مقابلة مع مدافع يونايتد السابق غاري نيفيل عبر بثه المباشر "أوفرلاب"، قال راشفورد إنه يعتقد أنه يمكن أن يسجل 40 هدفًا إذا تمكن من الحفاظ على لياقته في الموسم المقبل. وأضاف: "قبل الموسم الماضي، كنت أقول دائمًا دعونا نصل إلى 20، بالنسبة إلى جناح هو معيار جيد". وتابع: "لكن هذا الموسم، لقد بلغت 30 هدفًا، لذا يتعين علينا محاولة التقدّم والذهاب أبعد من ذلك". وأردف راشفورد بالقول: "مع اقتراب الموسم من نهايته، كنت أعاني من بعض الإصابات، وربما لم أكن بالمستوى في ذلك الوقت. هذا هو الوقت الذي بدأت فيه الأهداف في التلاشي قليلاً. إذا تمكنت من الحفاظ على هذا الجانب تحت السيطرة، أشعر أنني أستطيع الوصول إلى 35 أو إلى 40 هدفًا".



أغويرو يحذر مانشستر سيتي من التخلي عن كايل ووكر



حذر اللاعب الأرجنتيني المعتزل سيرخيو أغويرو، فريقه السابق مانشستر سيتي، من قرار بيع المدافع الإنجليزي كايل ووكر القريب من الرحيل صوب بايرن ميونخ الألماني خلال فترة الانتقالات الصيفية الراهنة. وقال أغويرو في تصريحات خاصة لموقع "Stake": "كايل ووكر لاعب مهم للغاية في مانشستر سيتي؛ لكن يبدو أن بيب غواردیولا يملك صفات تجعله يفضل تغيير لاعبيه والبحث عن تجربة لاعبين جدد في صفوف الأندية التي يدربها".

وتابع: "بيب غواردیولا مدرب صريح، وقد يخبرك علانية أن هذا الوقت هو الأمثل للرحيل، لأنه باختصار لن يعتمد عليك في الموسم المقبل"، في إشارة إلى مغادرة نجوم كثر أمثال الألماني إيلكاي غوندوغان والجزائري رياض محرز.

وأكمل: "ربما بمقدور مانشستر سيتي تعويض كايل ووكر، لكن القرار يبقى في النهاية للاعب سواء بالبقاء أو الرحيل، على صعيدي الشخصي أرى أن مانشستر سيتي سيكون في حاجة ووكر الموسم المقبل سواء كلاعب أساسي أو بديل".

واختتم أغويرو تصريحاته بالقول: "ووكر لاعب يمنحك تغطية دفاعية مثالية والكثير من المساندة الهجومية، بمقدوره تقديم المزيد من الفائدة لمانشستر سيتي الموسم المقبل، أتمنى عدم رحيله لأن الفريق سيحتاجه الموسم المقبل".

يُذكر أن ووكر انضم إلى مانشستر سيتي صيف 2017، قادمًا من توتنهام هوتسبير الإنجليزي، وخلال 229 مباراة خاضها بقميص "السيتيزنز"، تمكن من تسجيل 4 أهداف، ويمتد تعاقده مع بطل الثلاثية حتى 30 يونيو 2024، وتُقدّر القيمة السوقية للاعب بـ13 مليون يورو، وفقًا لبيانات "ترانسفير ماركت".

وتُوج المدافع الإنجليزي مع مانشستر سيتي بـ14 لقبًا جماعيًا؛ بواقع 5 ألقاب في الدوري الإنجليزي الممتاز "البريميرليغ"، و4 ألقاب في كأس رابطة الأندية الإنجليزية المحترفة، ولقبين في كأس الاتحاد الإنجليزي، ومثلهما في درع الاتحاد الإنجليزي "الدرع الخيرية سابقًا"، ولقب واحد في دوري أبطال أوروبا، استنادًا إلى بيانات موقع "ترانسفير ماركت" العالمي.

تشيلسي يعلن ضم حارس مرمى برايتون مقابل 20 مليون إسترليني



أعلن نادي تشيلسي الإنجليزي، اتمام التعاقد مع الحارس روبرت سانشيز، حارس مرمى برايتون بقيمة 20 مليون جنيه إسترليني بالإضافة إلى 5 ملايين وبعقد حتى عام 2030. ومن المقرر إجراء الفحص الطبي ، بعد التوصل إلى اتفاق بين الناديين وأضافت الصحيفة، أن تشيلسي سيدفع رسوما أولية قدرها 20 مليون جنيه إسترليني بالإضافة إلى 5 ملايين جنيه إسترليني كإضافات متعلقة بالأداء.

ويعد بن روبرتس، مدرب حراس مرمى تشيلسي، من أشد المعجبين بسانشيز بعد أن عمل معه في برايتون سابقا.

وأثبت سانشيز نفسه بقوة كحارس مرمى برايتون الأول تحت قيادة جراهام بوتر، لكن بعد وصول روبرتو دي زيربي، وجد نفسه أسير مقاعد البدلاء لحساب جايسون ستيل. وضم برايتون الحارس الهولندي تحت 21 عاما بارت فيربروجن هذا الصيف من أندرلخت مقابل 16.3 مليون جنيه إسترليني، ما صعب من مهمة سانشيز في المنافسة على مقعد بالتشكيل الأساسي.

الدبلوماسية الثقافية للدفاع عن مصالح الجزائر الخارجية

الـ "كناس" يرفع تقريره في نوفمبر والـوزارة تعقـد ملتقى دوليـا نهايـة السنـة

تستعد وزارة الثقافة والفنون لتنظيم ملتقى دولي حول دور ومكانة الدبلوماسية الثقافية في الإشعاع الثقافي للجزائر، على ضوء التجارب العالمية المقارنة، وذلك انطلاقا من الالتزام الخمسين للسيد الرئيس، عبد المجيد تبون، في برنامجه الرئاسي، الذي ينص على: "تجسيد دبلوماسية ثقافية ودينية في خدمة الإشعاع الثقافي للجزائر".

زهية.م

واعتبارا للأهمية التي تحتلها الدبلوماسية الثقافية في استراتيجيات القوى الدولية الفاعلة في العلاقات الدولية، وتكيفا مع الديناميكية الكبيرة التي تعرفها السياسة الخارجية الجزائرية، في السنوات الأخيرة، ستعقد الوزارة الوصية ملتقى دوليا رفيع المستوى، يحضره مختصون من مختلف الدول، بهدف الإضاءة على دور الدبلوماسية الثقافية، حيث يناقش الملتقى المنتظر عند كيفيات تفعيل الدبلوماسية الثقافية والآليات الواجب توظيفها في هذا الإطار، معتمدين على دراسة مختلف التجارب الناجحة التي تمارسها الدول الفاعلة. ويأتي ملتقى وزارة الثقافة تزامنا والتقرير الذي سيرفعه المجلس الوطني الاقتصادي والاجتماعي والبيئي لرئاسة الجمهورية حول دور الدبلوماسية الثقافية، حيث يركز تقرير الكناس على أهمية إعادة تنشيط المراكز الثقافية الجزائرية في الخارج ودور الملاحق الثقافية في السفارات والممثليات الدبلوماسية الجزائرية، فضلا عن الإشارة إلى دور البعد الروحي من خلال الزوايا والطرق الصوفية التي تشترك فيها الجزائر في محمول ثقافي وروحي مع دول الجوار.



للإشارة، كان الرئيس تبون قد أشار خلال زياراته الخارجية إلى إعادة بعث وتنشيط المراكز الثقافية الجزائرية بالخارج على غرار ما فعله في أثناء زيارته إلى موسكو وتركيا ومصر.

ويأتي اهتمام الجزائر بالبعد الثقافي في علاقاتها الدولية ضمن السياق الذي يفرض التركيز على دور الثقافة بمختلف فروعها كأدوات للقوة الناعمة في الدفاع عن مصالح البلاد ووجهات نظرها في المحافل الدولية.

منتصف أوت آخر أجل لاستقبال الأعمال في النسخة الـ 11

"سوسيتي جنرال الجزائر" تطلق مسابقة الفنان الشاب

زهية.م

أعلن بنك سوسيتي جنرال الجزائر عن إطلاق مسابقة في الرسام الشاب في نسختها الحادية عشرة، تحت شعار "أضواء على لوحة"، مفتوحة لجميع الفنانين والتشكيليين، الذين تتراوح أعمارهم من 18 إلى 45 عاما.

تستمر أبواب المسابقة مفتوحة إلى غاية منتصف أوت الجاري، حيث تم وضع موقع إلكتروني تحت تصرف المرشحين الراغبين في المشاركة:

www.societegenerale.dz

وضعت لجنة الجائزة جملة من الشروط التي يتعين على المتسابقين احترامها، منها احترام شعار المسابقة "أضواء على لوحة"، حيث يسمح قانون المسابقة لكل فنان بالمشاركة بلوحتين، مع احترام الشروط



التقنية "يجب أن يكون لكل عمل لوحة (تنسيق بحد أدنى من 60 سم 100 سم).

وسيتم الاتصال بالمرشحين الذين قبلت أعمالهم من قبل لجنة تحكيم متخصصة يتم تعيينها لهذا الغرض، حيث سيتم اختيار 12 عملا يستجيب لمعايير المسابقة ويتوفر على عنصر الأصالة. سيتحصل الثلاثة الأوائل على جوائز مالية قدرها 300 ألف دينار جزاري للفائز الأول و150 ألف للفائز الثاني فيما سيحوز صاحب المركز الثالث مبلغ 100 ألف دينار أو إقامة فنان بقيمة معادلة لهذه المبالغ المعلن عنها.

تتعهد مؤسسة سوسيتي جنرال طبقا لقانون المسابقة باقتناء الأعمال 12 التي يتم انتقاؤها من قبل لجنة التحكيم التي ستتصل بأصحاب اللوحات لعرضها على موقع المؤسسة وصفحاتها على مواقع التواصل مع إحالة لسيرة أصحاب الأعمال الفنية وطريقة الاتصال بهم. تقدم الأعمال الراغبة في خوض غمار المسابقة إلى عنوان سوسيتي جنرال، الكائن بإقامة وادي المكرمة بئر خادم الجزائر العاصمة.

"الرحال المهموم" ضمن القائمة القصيرة "مجموعتها"

عائشة بن شعبي ضمن المرشحين لنيل جائزة بلحسن للإبداع القصصي

ج. لمودع



تمكنت كاتبة المجموعة القصصية القصيرة جدا، عائشة بن شعبي، ابنة ولاية أم البواقي، من التواجد ضمن المرشحين الثلاثة للتتويج بجائزة عمار بلحسن للإبداع القصصي، التي اعتبرت واحدة من اللواتي تألقن في كتابة القصة القصيرة بأسلوبها السردي المتميز، الذي جمعت فيه مواصفات ومعايير يتطلبها هذا الجنس الأدبي، الكاتبة لها عدة إنتاجات في القصة القصيرة، تناولت فيها الكثير من الأفكار، ذات الصلة الوثيقة بحياة المواطن اليومية، موظفة صورا من تراث الأجداد العاكس لأصالة ساكنة الجهة، ربطت فيه الماضي بالحاضر، لتصور مكونات المستقبل الذي لا تراه إلا في ثوب المقومات الوطنية.

واستجابة لإعلان شبكة كفاءة الثقافية ببرج بوعريريج عن جائزة عمار بلحسن للإبداع القصصي، دورة القصة القصيرة جدا لسنة 2022/2023 شاركت الكاتبة ضمن 37 نصا مشاركا، في هذه المسابقة الوطنية لجائزة المرحوم عمار بلحسن، بمجموعتها القصيرة جدا، المعنونة بـ "الرحال المهموم"، فاختيرت إحدى الثلاثة الأوائل بعد إقصاء سبعة نصوص لعدم توفرها على معايير المنافسة، فكانت من بين الثلاثة الأوائل المتنافسات، للظفر بالمرتبة الأولى التي رصد لها 10 ملايين سنتيم، رفقة الكاتبة سعاد صابية بمجموعتها القصصية القصيرة جدا "أجراس" والمجموعة القصصية القصيرة جدا "الدهشة لي... النهايات لكم" للكاتبة إيمان سبخاوي.

وبحسب أرضية الجائزة، فإن الفائزة بالمرتبة الأولى ستحصل على 10 ملايين سنتيم وطبعة جزائرية عربية مشتركة، على أن تحظى الاثنتان الأخريان المدرجتان ضمن القائمة بطبعة جزائرية، وسيكون الإعلان عن الفائزة الأولى بحسب بيان لجنة التقييم لشبكة كفاءة ثقافية ببرج بوعريريج يوم 29 أوت الخالي، الموافق لذكرى وفاة المرحوم عمار بلحسن، وحتى تستمر هذه الجائزة المشجعة لكتابة القصة القصيرة جدا، تدعو شبكة كفاءة الثقافية، من خلال نداء لها، إلى تقديم الإعانات المادية، من المؤسسات الثقافية العمومية، حتى تكون لهذه الجائزة مكانتها، محليا وعربيا.

المدرسة العليا لحفظ الممتلكات الثقافية تفتح باب التسجيلات في الماستر المهني

أعلنت وزارة الثقافة والفنون، في بيان لها، عن افتتاح تكوين في الماستر المهني في تخصص حفظ الممتلكات الثقافية المنقولة وترميمها للسنة الجامعية 2023-2024 لفائدة خريجي التخصصات الفنية أو الجامعية المستهدفة. ويمكن هذا التكوين ما بعد التخرج، الذي تنظمه المدرسة الوطنية العليا لحفظ الممتلكات الثقافية بتيبازة من إطلاق ثلاثين (30) منصبا شاغرا، وتمتد آجال التسجيل من 8 أوت إلى 21 سبتمبر 2023 كما "يتم الانتقاء للالتحاق بأقسام هذا الماستر المهني عن طريق مسابقة على أساس الشهادة وبحسب الاستحقاق بعد دراسة الملف والمقابلة" يضيف ذات البيان. وتوضع الاستمارة الواجب ملؤها وكذا جميع المعلومات وكيفيات التسجيل بما في ذلك طبيعة الدراسات الجامعية المكتسبة التي تسمح بالالتحاق بهذا التكوين لما بعد التخرج تحت تصرف مقدمي الطلبات على الموقع الإلكتروني www.encrbc.dz.

وقد أسست المدرسة الوطنية العليا لحفظ الممتلكات الثقافية سنة 2008، وهي مؤسسة عمومية ذات طابع علمي وثقافي ومهني، موضوعة تحت الوصاية المشتركة لوزارة الثقافة والفنون ووزارة التعليم العالي والبحث العلمي. ■ق. ث

بمبادرة من جمعية "بصائر المثقفين" تحت عنوان "الكتاب زاد الأمم"

تكريـم كاتبـات في مقتبـل العمـر في ملتـقـى أدبـي بمستـغـانم

ع. رحامنية

صنع الملتقى الأدبي والفكري، الذي نظمته جمعية "بصائر المثقفين"، تحت عنوان "الكتاب زاد الأمم"، بالمكتبة الرئيسة للمطالعة العمومية بوسط مدينة مستغانم، تميز الحدث بحضور نوعي للجمهور والمثقفين، فضلا عن تكريم ثلاث كاتبات ناشئات تميزن من خلال إبداعاتهن في جلسة حوارية انصبت الأضواء حولها، بنقاش راق زينه حضور المكرمات الثلاث بأقلامهن الواعدة.

يومية "الشروق"، تواصلت في البداية مع الكاتبة الصغيرة البرعمة صاحبة 18 ربيعا من العمر الحاصلة على شهادة البكالوريا دورة 2023 بتقدير جيد جدا وبمعدل تجاوز الـ 17.75 من 20، صاحبة سلسلة كتب من 7 أجزاء صدر عنها الجزء الأول تحت عنوان "اللاشيء" في انتظار باقي الأجزاء، بفصاحة متقنة ولغة راقية وبمعارف فكرية واعدة، أجابت وبكل عفوية عن أسئلتنا مبرزة تفوقها وتميزها.. وعن محتوى أول إصدار لها، قالت إنه يحمل في طياته ما يمزج بين الأدب والعلم والفلسفة، وانطلاقا من العنوان، فإنها تستهدف مقاربات سمتها "التعايش مع الموت وإطلاق العنان للخيال العلمي وآفاقه"، إنها الكاتبة "طنقور أصالة خيرة"، التي اختارت في مسيرتها العلمية الدراسية سلك الطب، لتكون إحدى متميزات كلية الطب للسنة الجامعية المقبلة، محدثة إيانا عن كون خيارها في مجال الإصدارات والتأليف سوف لن يتوقف أمام توفر مشاريع لا حدود لها، مشيرة في ذات السياق، إلى أنها فنانة تشكيلية ترسم اللوحات المعبرة بأناملها تحت شعار "أنامل المجد"، وهي تصبو دوما إلى أن تكون متميزة عن باقي الشباب في مثل عمرها، كما أنها تهوى الكتابة الدرامية، حيث شاركت مؤخرا في فعاليات إحدى ورشات المهرجان الوطني لمسرح الهواة بمستغانم في طبعته الـ 53. المبدعة الثانية التي كانت محل تكريم، هي أستاذة تدرس اللغة الفرنسية خريجة المدرسة العليا للأساتذة، متمكنة من لغة فولتير، لكنها وفي حوارها مع "الشروق"، أفصحت عن عشقها للغة الضاد والكتابة والتأليف بلغة القرآن، إنها الكاتبة "أسماء بلغاشم"، صاحبة 24 ربيعا، أنجزت مجموعة من الروايات والقصص القصيرة بما يناهز الـ 16 إصدارا ينتظر الطبع والنشر، فيما نجحت في نشر 3 مؤلفات، كان لها الرواج، أهمها "ساعة واحدة بعد الوطن" الذي يحمل في طياته التاريخ والألم، وظفت فيه الروائية الطموحة الناشئة الحدث التاريخي الموصوف بـ "الربيع العربي"، حيث اعتمدت ذات المحطة، لسرد قصة اللاجئين السوريين وما يتعرضون له في بلاد المهجر بأوروبا وتحديدا بألمانيا من اضطهاد واستغلال واستعباد، وما اعتاده حسبها الإعلام الغربي المتصهين من ازدراء وتزييف للحقائق.



وفي ردها على سؤالنا بخصوص مصطلح الربيع العربي، فقد ألحت على أنه لم يكن سوى خريف جارف حاقد على الأمة والقومية العربية، بدافع إسقاط أوراق قلب العروبة سوريا الحبيبة كما وصفتها، مصرة على أنه لولا ذلك الخريف لكانت سوريا اليوم "صين العرب" وأشارت في روايتها أن قصف دمشق ذات يوم سنة 2014 كان قصفا للعروبة، خاتمة حديثها أن غاياتها من الكتابة أن تصل مؤلفاتها وأفكارها إلى عقول من يفقه ما بين السطور.

المكرمة الثالثة هي الطالبة بكلية الإعلام والاتصال، كرمت بدورها ونالت تغطية "الشروق"، لإنتاجها "شيماء عبدي" من بلدية حجاج بشرق ولاية مستغانم، من منطقة ساحلية شبه ريفية صاحبة الـ 23 ربيعا، لها مجموعة روايات تتطلع لأن تتبوأ مرتبة الكاتبة.

من جهة أخرى، قدم الأستاذ "بوهراوة مدني"، المتخصص في اللغة وآدابها، مداخلة، تحدث فيها عن أهمية الكتاب في حياة الأمم، وشجع الكُتاب الشباب على أن يسلكوا مسالك التأليف والاصدارات في شتى المجالات العلمية الفكرية والثقافية، معتبرا ما قامت به جمعية "بصائر المثقفين" يستحق التنويه والإشادة، في زمن قلت فيه مثل هذه التظاهرات، واتسعت فيه رقعة التفاهات وتنظيم المهرجانات الساذجة. من جانبه، دعا نائب رئيس جمعية كنوز مستغانم المهتمة بالتراث وحفظ الذاكرة الوطنية، الأستاذ الباحث في الشأن التاريخي "فاضل عبد القادر"، على هامش فعاليات ذات الملتقى، الكتاب الناشئين إلى ضرورة التدقيق في استعمال المصطلحات والمفاهيم التاريخية لتجنب الأخطاء ولصون الأمانة العلمية، حيث أشار في ذات السياق، إلى ما حمله مؤلف "ساعة واحدة بعد الوطن" لصاحبته بلغاشم، وما جاء فيه من تسمية قديمة لمدينة مستغانم "كارتينا"، فقد صحح الأمر، وقال إن ذات التسمية كانت تطلق على بلدة تنس المرفئية بولاية الشلف حاليا، وأن ما اشتهرت به مستغانم هو "موريستاقا" أو "مشتى الغنائم" وغيرها، كما ثمن الأستاذ الباحث جهود المبدعين الناشئين من رواد الكتابة والعلم، حاثا إياهم على المثابرة، واستحسن اهتمامهم الشديد بترقية اللغة العربية ومنح التراث والذاكرة الوطنية الاهتمام الكبير، كما أردف قائلا، إن مثل هؤلاء الشباب هم صناع المحتوى الحقيقيون، وليس منتجو التفاهات، وعلى الجهات الوصية على غرار وزارة الثقافة أن توفر لهم كل ظروف النجاح والتألق.

غـــلاء في أسعـــارها وتـــدن في نوعيـــتها

الفـــواكـه المـوسـميـة..
لمـن استـطاع إليـها سبيـلا!

□ حزاب بن شهرة: النـدرة ورداءة المنتج يضعان الفلاح والتاجر في حـرج

□ زكريا محمدي: صدمات حرارية في الربيع وراء تراجع منتج الفواكه المحلية

لم تعد الفواكه الموسمية ذات الإنتاج المحلي، التي كانت تنتشر صيفا في الأسواق وعلى قارعة الطرقات، في متناول المستهلك الجزائري، بعد أن أضحت أسعارها تضاهي أسعار تلك المستوردة، فحتى فاكهة التين الشوكي، التي اشتهرت بفاكهة "الزوالية"، عرفت هي الأخرى زيادة في هذه الأسعار!

استطلاع: وهيبة. س

وكان الجزائريون يتقاسمون صيفا، فاكهتي "العنب" و"الدلاع"، لوفرتها، وتدني أسعارها، غير أنهم خلال هذا العام، لم يجدوا ما يناسب جيوبهم، في سوق الفواكه، التي تحولت إلى "صيدليات" يشتري منها "الزوالي"، بعض الغرامات فقط، ونوعا واحدا فقط من الفواكه الموسمية، أو يشتري ربع حبة من "الدلاع" أو البطيخ.

مواطنون يعوضون الفاكهة بالعصائر

ومن خلال جولة استطلاعية، قادت "الشروق" إلى أسواق الخصر والفواكه، تبين أن هناك نقصا فادحا في بعض المنتجات الفلاحية، التي تأثرت بالتغيرات المناخية وارتفاع درجات الحرارة وتساقط الأمطار في غير وقتها، من بينها فاكهة التين، و"الدلاع"، والعنب، حيث شهدت هذه الأخيرة ارتفاعا ملحوظا في الأسعار، ناهيك عن تغير مذاقها، وتدهور نوعيتها الغذائية.

وعبر متوسطو الدخل من زبائن الأسواق الشعبية في كل من حسين داي، والحراش، وباب الواد، عن تذمرهم من أسعار فواكه اعتادوا تذوقها بشكل يومي في الصيف، مثل العنب، والبطيخ الأصفر، و"الدلاع"، حيث قال بعضهم إن العصائر المليئة بالسكريات باتت تحل محل أطباق الفواكه، رغم أن أجود وأحسن العصائر هي الأخرى تباع بأسعار لا يستحسنها "الزوالية".

منتج قليل ونوعية رديئة

وتفاجأ الجزائريون، هذه الصائفة، بأصناف فواكه متغيرة المذاق، وأقل حلاوة، وجودة، وطعمها لا يشعر المستهلك بلذة تلك الفواكه المحلية التي كانت تملأ موائدهم، وتعوضهم في عز الحر عن الوجبات الثقيلة والمطبوخة، فـ"الدلاع" مثلا، كانت أعراس الجزائريين لا تخلو منه، وكان يشترى بشكل يومي، يحمل الأطفال قطعا منه في شكل أهلة، فيلهيهم عن تناول السكريات.



وارتفع سعر الكيلوغرام من "الدلاع" والبطيخ الأصفر إلى 150 دج للكيلوغرام، في الوقت الذي اشتكى المستهلك الجزائري حتى من نوعيته، ورداءة مذاقه، حيث لم يعد تلك الفاكهة "محبوبة المستهلكين"، ولا تلك الفاكهة التي تزين أطباق الأعراس باللون الأحمر.

ووصل سعر العنب "موسكا" إلى 450 دج، فيما تباع فاكهة "النكتارين" في بعض الأسواق بـ 400 دج، وعند الباعة المتجولين بـ 350 دج و 300 دج، أما الإجاص، فلا يقل سعره عن 350 دج، مثله مثل العنب الأسود والتفاح.


■ حزاب بن شهرة


■ زكريا محمدي

وفضل الكثير من الجزائريين، خلال هذه الفترة، شراء فاكهة التين الشوكي، لما لها من فوائد صحية، ولكن ارتفع سعر الحبة الواحدة منها إلى 20 دج، ما يجعل الكيلوغرام غير مناسب لمدخول البسطاء ومتوسطي الدخل.

التجار والفلاحون يعانون نقص المنتج

وفي هذا السياق، أوضح الأمين العام الاتحاد التجار والحرفيين الجزائريين، حزاب بن شهرة، أن الفواكه الموسمية تشهد ندرة فادحة، وتدنيا في نوعيتها، حيث إن الكثير من المناطق التي كانت تنتج العنب و"الدلاع"، تأثرت بالتقلبات المناخية، والأمطار التي سقطت متأخرة خلال الربيع.

وقال إن هناك فعلا من يتحكم في بعض الأسعار من المحتكرين، لكن في جميع الأحوال، فإن السبب الرئيسي يعود إلى ضعف الإنتاج المحلي، وأكد أن محصول الفواكه قليل هذا العام، وأن الفلاح والتاجر على حد سواء اشتكوا ذلك، حيث إن العرض في الكثير من النقاط يفوق الطلب، بينما، بحبسه، بعض الفواكه تأثرت بدرجات الحرارة والجفاف، مثل التين والعنب.

وعن تغير مذاق الدلاع، قال بن شهرة إن المنتج الخاص بهذه الفاكهة يأتي من مناطق صحراوية، وهو لا يتعلق بمناطق كانت توفر هذه الأخيرة، مشيرا إلى أن سعر الكيلوغرام من "الدلاع"، وصل إلى 200 دج.

صدمات حرارية خلال الربيع وراء تراجع الإنتاج

ومن جهته، أكد زكريا محمدي، دكتور باحث في العلوم الزراعية بالمدرسة الوطنية العليا للفلاحة، لـ"الشروق"، أن فصل الربيع الماضي، تميز بانخفاض ملحوظ في درجة الحرارة ليلا، وارتفاعها نهارا، ما جعل الفارق بين درجات هذه الحرارة كبيرا، وفي شكل صدمات أثرت على الأشجار المثمرة، كالعنب والتين، وبعض المحاصيل.

وقال إن بعض مساحة بعض الحمضيات، تعرضت بنسبة 60 بالمائة للتلف، خاصة أن الخمسة عشر يوما الأخيرة للربيع، عرفت انخفاضا في درجة الحرارة، التي وصلت ليلا إلى 2 درجة مئوية، بينما ارتفعت نهارا إلى ما فوق 20 درجة أحيانا، وبمقابل ذلك، فإن شح الأمطار أزم الوضع الفلاحي.

وقال زكريا محمدي، إن شهري سبتمبر وأكتوبر يشهدان نتائج سلبية للتقلبات المناخية، على بعض المحاصيل، مع ظهور لبعض الفطريات والأمراض البكتيرية.

روماتيزم وحساسية وآلام مفاصل مزمنة

أطبـاء يحـذرون من مضاعـفات النـوم تحت مكيـفات الهـواء

□ بن نوي: التعرض المباشر للتكييف مضاعفاته خطيرة على الجسم

تشتغل المكيفات الهوائية عبر كثير من المنازل، طيلة 24 ساعة كاملة أي دون توقف، خاصة في ظل موجة الحر التي تعرفها البلاد، بل ينام البعض تحت المكيف مباشرة، فزيادة على توقع ارتفاع فواتير الكهرباء المقبلة، يحذر الأطباء من خطورة التعرض المباشر لهواء المكيفات البارد على الجسم، الذي يتسبب في أمراض مختلفة.

نادية سليماني

سجلت الجزائر، منذ دخول شهر جويلية المنصرم، ذروات استهلاكا للكهرباء، كانت قياسية وغير مسبوقة، وذلك بسبب الاستعمال المفرط لمختلف أجهزة التكييف والتبريد، فكثير من العائلات كانت تترك المكيفات الهوائية مشتغلة طيلة اليوم، بحثا عن الانتعاش، وهو ما سيجعل فاتورة استهلاك الكهرباء "غير مسبوقة" بدورها لهذه الفترة. وهو ما يتوقعه المواطنون، الذين تنتظرهم مصاريف تمضية العطلة الصيفية، ثم لوازم الدخول المدرسي، وفاتورة كهرباء مرتفعة. أما خطر المكيفات الهوائية الأكبر، فيتعلق بمخاطر النوم وحتى الجلوس تحتها مباشرة.



آلام مبرحة في الرجلين بسبب المكيف

"صونيا"، سيدة متزوجة من العاصمة، تؤكد أن نومها تحت المكيف طيلة شهر جويلية، تسبب لها في آلام مبرحة بكامل الرجلين وحتى أعلى الفخذ، ما جعلها "شبه معاقة" وتصعد إلى شقتها في الطابق الخامس بصعوبة بالغة. ولم يعرف الأطباء سبب مرضها، خاصة أن الأشعة التصويرية كانت تظهر رجليها سليمتين من أي مرض، إلى أن تمكن طبيب أعصاب من تحديد السبب، المتمثل في نومها تحت جهاز التكييف مباشرة ولمدة طويلة.

وبالفعل، بمجرد ابتعاد محدثتنا عن المكيف، زال الألم تدريجيا، وحذرها الطبيب من هذا السلوك الذي قد يتسبب لها في تلف في الأعصاب وروماتيزم العظام المزمن، على المدى الطويل. وكشف لها معالجته لحالات خطيرة جدا، تسبب فيها جهاز التبريد.

جفاف العين والتهاب الحلق

وبدوره، حذر المختص في أمراض العظام والمفاصل والروماتيزم، حسان بن نوي، من ظاهرة بقاء أشخاص ليلا ونهارا تحت جهاز التكييف، بل ينام كثيرون ويصحون تحت المكيف، وكشف المختص في تصريح لـ" الشروق"، أن أخطر الفترات، تكون عند النوم تحت جهاز التبريد، أو مقابله، لأن هذا السلوك يتسبب في مشاكل صحية خطيرة، لجميع الفئات، من أطفال وكبار سن، وقال بأن التَّعرض المباشر للمكيف في أثناء النوم، يتسبب في آلام في المفاصل والعظام، قد تكون شديدة جدا أحيانا، كما يصيب الشخص بحساسية ومشاكل في الجهاز التَّنفسي ويتسبب في صداع مستمر، ومن المخاطر الصحية لجهاز التكييف، حدوث التهاب في الحلق واللَّوزتين، زيادة على مرض جفاف العين، الذي يؤدي إلى احمرار وتورم وألم وحكة في العين.

وينصح المختص بالاستعمال العقلاني لأجهزة التكييف، والابتعاد عنها قدر الإمكان، أو تركيبها في أماكن تكون بعيدة عن التعرض المباشر لأفراد المنزل.

مصالح الدرك تنبه أصحاب سيارات سيرغاز



نبهت مصالح الدرك الوطني أصحاب السيارات التي تستخدم غاز البترول المميع كوقود لها، إلى ضرورة تزويد مركباتهم بمطفأة غبارية ذات سعة لا تقل عن 02 كلغ.

وأشارت المصلحة في بيان لها، إلى ضرورة وضع المطفأة في أقرب مكان حتى يتسنى للسائق استعمالها عند الضرورة وبأقصر وقت ممكن.

وتأتي هذه النصائح بعد تسجيل العديد من الحرائق التي طالت المركبات السياحية والنفعية في موسم الاصطياف أين تشتد درجات الحرارة وتؤثر على مختلف أجزاء السيارة، وهذا ما يجعل توفر السائقين على المطفآت الغبارية بالغ الأهمية لإنقاذ أنفسهم وسياراتهم في حال تسجيل حريق.

كما يوصي المختصون بتفادي وضع الوسائل سريعة الاشتعال داخل السيارة على غرار قارورات العطر التي تحتوي على نسب عالية من الكحول والولاعات وغيرها من الأشياء التي يمكن أن تتسبب في اشتعال النار داخل المركبة التي تتعرض لأشعة الشمس. ■ ق. م

الوكـالة الدولية لبحـوث السـرطان تحـذر من مادة الأسبـارتام



أعلنت المنظمة الجزائرية لحماية المستهلك على صفحتها الرسمية على فايسبوك أن الوكالة الدولية لبحوث السرطان رفقة منظمة الصحة العالمية أصدرتا بيانا صحفيا في شهر جويلية 2023 جاء فيه أن نتائج تقييمات الآثار الصحية لمادة الأسبارتام الذي يعرف بالرمز المرجعي Eïëç خلصت إلى أنه من المحتمل أن يكون مسرطنا للبشر، والاسبارتام هو محل صناعي يدخل في إنتاج بعض المواد الغذائية قليلة السعرات الحرارية ومنتجات الحمية مثل المشروبات والمثلجات ومنتجات الألبان وحتى بعض أنواع البسكويت. ■ ق. م

البنك الوطني الجزائري
BANQUE NATIONALE D'ALGERIE

إعلان عن منح مؤقت لصفقة

مناقصة وطنية مفتوحة مع اشتراط قدرات دنيا رقم 2023/08

FOURNITURE ET LIVRAISON :

LOT N°01 :
- **48 climatiseurs de type split system capacité 12000 BTU.**
- **59 climatiseurs de type split system capacité 9000 BTU.**
- **01 climatiseur de type split system capacité 24000 BTU.**
- **05 climatiseurs de type split system capacité 18000 BTU.**
- **14 armoires de climatisation capacité 24000 BTU.**

LOT N°02 :
- **43 réfrigérateurs 160 litres.**
- **12 réfrigérateurs 240 litres.**

رقم التعريف الجبائي : 000016001290414

يعلم البنك الوطني الجزائري جميع المشاركين في المناقصة الوطنية المفتوحة مع اشتراط قدرات دنيا **رقم 2023/08** المتعلقة ب:

FOURNITURE ET LIVRAISON :
- **LOT N°01: CLIMATISEURS**
- **LOT N°02 : REFRIGERATEURS**

والتي تم نشرها في الجرائد **المجاهد** بتاريخ 03 و04 ماي **2023** والشروق **اليومي** بتاريخ **03 و04 ماي 2023** أنه بعد عملية تقييم العروض التقنية والمالية تم منح الصفقة مؤقتا كما يلي:

DESIGNATION DES LOTS	ENTREPRISE RETENUE	N° NIF	MONTANT EN TTC	NOTE GLOBALE	OBSERVATION
LOT N°01 : CLIMATISEURS	SARL LOTFI ELECTRONICS	000534046333811	12.080.000,23 DA/TTC	95.90/100 points	Offre la mieux-disant
LOT N°02 : REFRIGERATEURS	SPA CONDOR	000234046277228	2.132.396,70 DA/TTC	100/100 points	Offre la mieux-disant

بإمكان المؤسسات المشاركة في هذه المناقصة و المعترضة على هذا الاختيار ، أن تقدم طعونها للجنة المختصة للبنك الوطني الجزائري ، **أمانة اللجنة المركزية للصفقات** ، **الكائنة بعنوان 36 شارع حسان بن نعمان البساتين بئر خادم ، الجزائر**، في أجل لا يتعدى **عشرة (10) أيام** ابتداء من تاريخ النشر الأول لهذا الإعلان للمنح المؤقت للصفقة في الصحف الوطنية.

لن يؤخذ بعين الاعتبار كلّ طعن يسجل بعد انقضاء الأجل المحدد أعلاه.

كما يمكن للعارضين الراغبين في الاطلاع على النتائج المفصلة لتقييم عروضهم التقنية والمالية التقرب من **البنك الوطني الجزائري أمانة اللجنة المركزية للصفقات ، الكائنة بعنوان 36 شارع حسان بن نعمان البساتين بئر خادم في أجل أقصاه ثلاثة (03) أيام** ابتداء من تاريخ أول نشر لهذا الإعلان في الصحف الوطنية.

ANEP N° 23 16 102 191 - 2023-08-06 الشروق

الجمهورية الجزائرية الديمقراطية الشعبية
République Algérienne Démocratique et Populaire

وزارة السكن، العمران والمدينة
مديرية التجهيزات العمومية
لولاية تيزي وزو
مصلحة التسيير ومتابعة العمليات المنجزة
رقم ...../م.ت.م.ع.م/م.ت.ع/2023.....

MINISTERE DE L'HABITAT
DE L'URBANISME ET DE LA VILLE
DIRECTION DES EQUIPEMENTS PUBLICS
DE LA WILAYA DE TIZI-OUZOU
N°1671/DEP/S.C.S.O.R/2023
Tel : 026.19.76.00
Fax : 026.19.76.01
EMAIL : dieptizi15@hotmail.fr

تيزي وزو في 25 JUIL 2023

إعلان عن إعذار رقم 02

- بمقتضى عقد متابعة ومراقبة تنفيذ أشغال مشروع انجاز مركز الضرائب الجواري في بوغني، ذو تأشيرة المراقب المالي المؤرخة في 2015/05/03 تحت رقم 212 والموافق من طرف صاحب المشروع المؤرخة في 2015/05/04 تحت رقم 05-012-2015/824.
- نظرا لمدة انجاز الأشغال المتعلقة بالمشروع 15 شهر.
- بمقتضى الأمر بالخدمة لبداية الأشغال رقم 17 بتاريخ 2014/11/19.
- بمقتضى الأمر بالخدمة لبداية متابعة الأشغال رقم 1611 بتاريخ 2015/09/01.
- نظرا لإرسالية مسؤول فرع التجهيزات العمومية لدائرة بوغني المؤرخة في 2021/06/15 المتضمنة محضر غياب مؤسسة أشغال الحصة رقم03, 02 و 04 ومكتب الدراسات والمتابعة.
- نظرا لإرسالية مسؤول فرع التجهيزات العمومية لدائرة بوغني المؤرخة في 2022/01/17 أين وضح غياب مكتب الدراسات والمتابعة لمدة شهرين و رفضه للرد على الاتصالات الهاتفية.
- نظرا لإرسالية مسؤول فرع التجهيزات العمومية لدائرة بوغني رقم 57 المؤرخة في 2023/04/25 المتضمنة تذكير غياب تام لمكتب الدراسات والمتابعة.
- نظرا لتقرير مسؤول فرع التجهيزات العمومية لدائرة بوغني رقم 95 المؤرخة في 2023/07/17 المتضمنة تذكير غياب تام لمكتب الدراسات والمتابعة.

السيدة قرباس مواسة ممثلة مكتب الدراسات و المتابعة **URBAVISION**, الساكن بمحل رقم 02 د بحي أ, منطقة الجنوب بالمدينة الجديدة تيزي وزو الحائز على عقد المتعلق للحصة المتضمنة " دراسة ومتابعة مشروع انجاز و تكييف مركز الضرائب الجواري في بوغني"، قد أعذرت من اجل استئناف متابعة المشروع على الفور, من اجل إكمال المشروع واستلامه في المهلة الزمنية المحددة.

أجل لا يتعدى عشرة (10) أيام منحت لمكتب الدراسات اعتبارا من صدور هذا الإعذار في الجرائد الوطنية أو النشرة الرسمية، خلاف ذلك، سيتم تطبيق الإجراءات الردعية المنصوص عليها في القانون المعمول بها منها فسخ العقد.

المـــــــــــــدير.

ANEP N° 23 16 019 678 - 2023-08-06 الشروق

مجلس قضاء: بسكرة – محكمة: أولاد جلال – القسم: شؤون الأسرة
رقم الجدول: 22/01671 – رقم الفهرس: 23/00202
تاريخ الحكم: 23/02/01
حكم بالحجر
حكمت المحكمة حال فصلها في قضايا شؤون الأسرة علنيا، ابتدائيا، حضوريا: في الشكل: قبول الدعوى. في الموضوع: إفراغ الأمر الصادر عن المحكمة بتاريخ: 2022/12/25 تحت رقم 22/388، المصادقة على تقرير الخبير الطبي بوقزاطة بن صالح نصيرة المودع أمانة ضبط المحكمة بتاريخ: 2023/01/09 فهرس رقم 23/06 بالنتيجة القضاء بالحجر على المدعى عليها زنودة خليدة، المولودة بتاريخ: 2001/02/10 ببلدية أولاد جلال، ابنة الصالح وكشيدة فطيمة الزهرة، و تعيين والدتها كشيدة فطيمة الزهرة المولودة بتاريخ 1959/03/18 ببلدية أولاد جلال مقدما عليها لرعايتها و تسيير شؤونها إلى غاية زوال أسباب الحجر، على أن يلتزم باستئذان المحكمة في حالة قيامه بإحدى التصرفات المذكورة أعلاه، مع التأشير بمنطوق هذا الحكم على هامش عقد ميلاد المحجور عليها في سجلات الحالة المدنية للبلدية المختصة بسعي من النيابة. مع الأمر بنشر هذا الحكم للإعلام.
28/08

تهنئة



بمناسبة تجمل فراش السيدة "ميساء باديس" ببنت بهية الطلعة سميت على بركة الله "سدر المنتهى"، يتقدم السيد "زرقون.م" بأحر التهاني وأطيب التبريكات متمنيا طول العمر والصحة والعافية للوافدة الجديدة والشفاء التام لأمها الحنون. ألف ألف مبارك إن شاء الله

الأستاذ مناصري حسين محضر قضائي
الحي الجديد الشريعة تبسة
اعلان عن بيع عقار بالمزاد العلني
بطلب بنك التنمية المحلية وكالة الشريعة. بناء على الامر الحجز التنفيذي على عقار الصادر عن محكمة الشريعة بتاريخ 22/09/20 رقم 22/00760 قائمة شروط البيع المودعة بأمانة ضبط محكمة الشريعة بتاريخ 2023/05/31 امر تحديد جلسة البيع الصادر عن رئيس محكمة الشريعة بتاريخ 2023/07/27 نعلن عن البيع يوم **2023/09/21** سا 14 بمحكمة الشريعة : **قطعة ارض مبنية مساحتها 280 م2 تقع بارض مراجي مسعود الشريعة رقم 60، من طابق ارضي به 2 محلين تجاريين، مراب. طابق 1 به سكن من غرفتين 2 قاعتين استقبال بهو مطبخ حمام مرحاض فناء. طابق 2 به سكن من 3 غرف قاعة استقبال بهو مطبخ حمام مرحاض وسطح.** الثمن الافتتاحي **26.600.000 دج**. على الراسي المزاد دفع حقوق التسجيل والاشهار والحقوق التناسبية

الأستاذ حميلي السماتي. محضر قضائي قالمة حي قهدور الطاهر ع 4 رقم 5 ط 1 هـ 037.11.15.39
محضر تبليغ امر حجز تنفيذي على منقول عن طريق النشر المادة 688، 412 ق ا م ا
بطلب ش ذ م م سطاف ترانس ممثلا بمسيرها العنوان سطيف . بناء على: امر الحجز التنفيذي على منقول الصادر عن رئيس محكمة قالمة بتاريخ 23/07/02 رقم 23/1195 في حدود اصل الدين ومصاريف التنفيذ 4.615.358.89 دج. محضر تبليغ امر الحجز المؤرخ في 23/07/16 المرسل عن طريق البريد برسالة مضمنة الوصول. محضري تبليغ امر الحجز المؤرخين في 23/07/18 تم تعليقهما (المحكمة + البلدية). الاذن بالنشر الصادر عن رئيس محكمة قالمة بتاريخ 23/07/23 رقم 23/1276. نبلغ عن طريق النشر امر الحجز المذكور اعلاه الى مريمد عبد الله العنوان حي عمار عبد الرحمان عمارة 2 رقم 6 قالمة.

AVIS D'APPEL D'OFFRES DE PRESELECTION DES FOURNISSEURS
UNITE ALGAL EPE BATIMETAL SPA
N 01/2023
L'UNITE ALGAL EPE BATIMETAL SPA LANCE UN AVIS DAPPEL DOFFRES DE PRESLECTION DES FOURNISSEURS POUR LES FOURNISTURES MATIERES ET PRESTATIONS DE SERVICE
DOMAINE DE CONSTRUCTION / MENUISERIES TOUT TYPE/AMENAGEMENTS

RETRAIT DES CAHIERS DES CHARGES :
ALGER : ZONE INDUSTRIELLE OUED SMAR P50
TEL0774 99 48 26-0770457584
ORAN : EX BROCETTE, PONT HENRI HUC,SAINT CHARLES,ORAN
TEL041 38 21 64/65
ANNABA : ZONE INDUSTRIEL PONT BOUCHET – EL HADJAR ANNABA
TEL 038 49 40 00
TLEMCEN GHAZOUET : 51 ROUTE DE NEDROMA GHAZOUET
043 46 70 46

A DEPOSER EN ANONYME AVEC MENTION A NE PAS OUVRIR
DATE LIMITE DE DEPOT DES DOSSIERS LE 14/09/2023 A 15H
27/08

ورشة خياطة تبحث عن خياطين وخياطات ببئر مراد رايس الجزائر. 01-22-19-0551
26/08

مجلس قضاء بومرداس – مجكمة برج منايل
القسم: شؤون الاسرة
رقم الجدول: 10/1101 رقم الفهرس: 1436/10
تاريخ الحكم: 14/10/09
ولهذه الأسباب
حكمت المحكمة حال فصلها في قضايا شؤون الأسرة علنيا ابتدائيا حضوريا، في الشكل: قبول الدعوى شكلا، في الموضوع: إفراغ الحكم الصادر بتاريخ 17–12–2009 تحت رقم فهرس 09–2037 والمصادقة على تقرير الخبرة المنجزة من الخبير الطبي زيري عباس المودعة بأمانة ضبط المحكمة بتاريخ 09–02–2010 تحت رقم 169–2010 ومنه الحكم بالحجر على المدعى عليها شاوشي فاطمة المولودة عام 1958 إبنة بلقاسم وزعيم الدين جوهر، وتعيين والدتها المدعية مقدما عليها لرعايتها وتسيير شؤونها والحلول محلها أمام الهيئات الإدارية والمالية والقضائية، مع الأمر بنشر نسخة من هذا الحكم في إحدى الصحف الوطنية، والتأشير بذلك على هامش عقد ميلاد المحجور عليها في سجلات الحالة المدنية بسعي من النيابة. مع تحميل المدعية بالمصاريف القضائية. بذا صدر هذا الحكم وأفصح به جهارا في الجلسة العلنية المنعقدة في اليوم والشهر والسنة المذكورين أعلاه ولصحته أمضيناه نحن الرئيس وأمين الضبط.
25/08

الجمهورية الجزائرية الديمقراطية الشعبية
وزارة العدل
مكتب الأستاذ / علیوان محمد
محضر قضائي بحسين داي
03 شارع علي مدوش حسين داي

محضر تبليغ سند تنفيذي وتكليف بالوفاء الزام بالدفع عن طريق النشر بالجريدة
طبقا للمادة 412 ، 612 من ق إ م إ ومايليها

نحن الموقع أدناه الأستاذ : علیوان محمد محضر قضائي لدى اختصاص مجلس قضاء الجزائر الكائن مقر مكتبه بـ : 03 شارع علي مدوش حسين داي الجزائر لفائدة السيد(ة): **غجغوج فوزي**
العنوان: حي السمينة بجاية المختار موطنه بمكتب الأستاذة/ عدي سمر الكائن مكتبها بالتعاونية العقارية ريدة الصومام عمارة ب الطابق الأول سعيد حمدين الحزائر لهذا التنفيذ لا غير
وتنفيذا للسند التنفيذي القرار الصادر عن مجلس قضاء بجاية الغرفة الجزائية بتاريخ 2022/09/26 رقم الفهرس 2022/06184 رقم القضية 2022/01250 والمسهور بالصيغة التنفيذية
- وبناءا على محاضر تبليغ السند التنفيذي مع التكليف بالوفاء (إلزام بالدفع) المؤرخين في 2023/05/03 المرسلين برسالة مضمنة مع إشعار بالاستلام
- بناءا على المحاضر المذكورة أعلاه السند التنفيذي+ التكليف بالوفاء المعلقة والمنشورة بمحكمة بئر مراد رايس وببلدية بئر مراد رايس بتاريخ 2023/05/14
- وبناءا على الأمر بالإذن بنشر مضمون عقد التبليغ الرسمي في جريدة يومية وطنية الصادر عن السيد رئيس محكمة بئر مراد رايس بتاريخ 2023/07/31 تحت رقم 2023/06623
- وبناءا على المواد 412-612 من ق إم إ ومراعاة لأحكام المواد من 406 إلى 416 ومايليها من نفس القانون
كلفنا ولزمنا: دريس بابية
العنوان: حي 43 الطريق الوطني رقم 01 بئر مراد رايس الجزائر
بتنفيذ محتوى القرار المذكور أعلاه ودفع المبالغ التالية:
1- إلزام المحكوم عليه بأن تدفع للطرف المدني مبلغ 1.000.000,00 دج (مليون دينار جزائري) مبلغ التعويض
2- دفع مبلغ 8000.000,00 (ثمانية ملايين دينار جزائري) مبلغ ما تبقى من مبلغ الشيك دون تسديد
3- دفع مبلغ 8.222.00 دج مصاريف التنفيذ.
4- دفع مبلغ الحق التناسبي للمحضر القضائي عند الدفع طبقا للقانون
وبلغناه وأنبهناه وأخطرناه بأن له أجل خمسة عشر (15) يوم للتنفيذ ابتداءا من تاريخ هذا النشر بالجريدة لمضمون التكليف بالوفاء طبقا للمادة 612 من ق إ م إ وفي حالة عدم امتثاله سيحرر محضر عدم إمتثال بذلك وينفذ عليه جبرا وبكافة الطرق القانونية ولكي لا يجهل ما تقدم وإثباتا لذلك حررنا هذا المحضر الكل طبقا للقانون
24/08

الجمهورية الجزائرية الديمقراطية الشعبية
الديوان العمومي للمحضر القضائي
مكتب الأستاذة إدبيري صليحة
محضرة قضائية لدى محكمة حسين داي
إختصاص مجلس قضاء الجزائر
72 شارع بوجمعة مقتي حسين داي
الهاتف: 07.97.99.02.65
رقم الفهرس /2023

محضر تكليف بالوفاء عن طريق النشر بالجريدة المادة 04/412 من قانون الإجراءات المدنية و الادارية

نحن الموقعة أدناه الأستاذة: إدبيري صليحة محضرة قضائية لدى اختصاص مجلس قضاء الجزائر الكائن مقر مكتبها بـ: 72 شارع بوجمعة مقتي حسين داي الجزائر بطلب من السيد (ة): **شرخي سعاد**
العنوان: حي 11 ديسمبر بلدية دالي براهيم الجزائر
- بناء على السند التنفيذي (عقد وديعة) المحررة من طرف الأستاذة بلقاسم فريدة الموثقة بالشراقة بتاريخ : 2021/04/21 تحت رقم: 2021/08 المشهور بالصيغة التنفيذية.
- بناء على محاضر تبليغ السند التنفيذي + محضر التكليف بالوفاء+ محضر تبليغ التكليف بالوفاء المحررة من طرفنا و المرسلة عن طريق البريد بتاريخ 2023/07/04
- بناء على محاضر تبليغ السند التنفيذي + محضر التكليف بالوفاء+ محضر تبليغ التكليف بالوفاء المحررة من طرفنا و المعلقة بمحكمة بئر مراد رايس بتاريخ 2023/07/13
- بناء على محاضر تبليغ السند التنفيذي + محضر التكليف بالوفاء+ محضر تبليغ التكليف بالوفاء المحررة من طرفنا و المعلقة ببلدية بئر مراد رايس بتاريخ 2023/07/13
- بناء على أمر بالإذن بنشر مضمون عقد التبليغ الرسمي في جريدة وطنية يومية الصادر عن السيد رئيس محكمة بئر مراد رايس بتاريخ 2023/07/24 تحت رقم 23/ 6350 .
بعد الاطلاع على إحكام المواد 412- 612 من ق .إ.م .إ و مراعاة لأحكام المواد من 406 الى 416 وما يليها من نفس القانون
كلفنا و لزمنا السيد : **بوقدور مراد**
العنوان: شارع سليمان عميرات رقم 15 بلدية بئر مراد رايس الجزائر .
بتنفيذ محتوى عقد الوديعة المذكور أعلاه و دفع المبالغ التالية
1- دفع مبلغ 1.000.000 (واحد مليون دينار جزائري) قيمة الدين .
2- دفع مبلغ 8200 دج مصاريف التنفيذ.
3- دفع مبلغ الحق التناسبي للمحضر القضائي عند الدفع طبقا للقانون
و بلغناه(ها)وأنبهناه (ها) بأن له(ها) مهلة خمسة عشر يوما (15) للوفاء تسري من تاريخ نشر هذا المحضر في الجريدة و في حالة عدم امتثاله (ها) سيحرر محضر عدم امتثال بذلك و ينفذ وإلا نفذ عليه جبرا بكافة الطرق القانونية
23/08

الجـزائـــر والوحـــدة العربيـــة (*)



■ دكتور محيي الدين عميمور

> التقي الرئيس التونسي الحبيب بو رقيبة مع قائد الثورة الليبية العقيد معمر القذافي في جزيرة "جربة" التونسية يوم 12 يناير 1974، ونتج عن هذا اللقاء إقامة وحدة "اندماجية" بين البلدين بإسم: "الجمهورية العربية الإسلامية"، وتم ذلك بشكل مفاجئ لم تسبقه، في حدود ما علمنا آنذاك، أي مباحثات جادة بين القيادات السياسية في البلدين، ولدرجة أن هذه القيادات نفسها فوجئت بإعلان الوحدة.

كنت يومها مستشارا إعلاميا للرئيس الجزائري هواري بو مدين، وعندما كنت أتلقى توجيهاته للتعامل مع الحدث الذي وقفت الجزائر ضده، قلت له بأن خصوم الجزائر في سينتهزون الفرصة لاتهام الجزائر بأنها إقليمية انفصالية لا تؤمن بالوحدة العربية.

ونظر لي الرئيس مليّا ثم قال بهدوء: كيف يمكن أن تقوم وحدة "اندماجية" جادة بين بلدين لا تجمعهما عملة واحدة ولا يربطهما اقتصاد متكامل ونظام تعليمي مُوحّد ومستوًى معيشي متشابه وتقاليد اجتماعية متوافقة، ولكل منهما نظام سياسي يختلف جذريا عن النظام في البلد الآخر، ناهيك من أن الأمر لم تسبقه دراسة جادة لتحقيق الوحدة واستشارات سياسية وشعبية معمقة يجعل من الوحدة تجسيدا لإرادة شعبية واعية وليس مجرد انتفاضة عاطفية عابرة أو مجاملات بروتوكولية بين رئيس طاعن في السن وآخر ملتهب الحماس، وبغض النظر عن أي خلفيات.

الوحدة هي كالزواج، والمثل الجزائري يقول إن زواج "ليلة" يلزمه "عامٌ" من التحضير.. وما حدث في جربة ليس أكثر من "زواج متعة".

ولم تعمّر وحدة "جربة" أكثر من ساعات معدودة.

والواقع بأن المناداة بالوحدة العربية خلال مرحلة الكفاح الوطني، فيما عشته، لم تكن تشكل أسبقية في الخطاب السياسي الذي يحدد الاهتمامات الجزائرية الداخلية والإقليمية والدولية، برغم أن الانتماء العربي الإسلامي كان بندا أساسيا في بيان الثورة الجزائرية.

وبدون إبحار في أدبيات الحركة الوطنية الجزائرية، فإن بيان أول نوفمبر 1954، الذي حدد الخط السياسي للثورة الجزائرية ثم لجزائر الاستقلال، قال حرفيا إن هدف الثورة هو: تحقيق وحدة شمال إفريقيا في داخل إطارها "الطبيعي" العربي والإسلامي.

ولفهم المنطق الجزائري في التعامل مع قضية الوحدة يجب أن نتوقف عند عدد من المحطات التاريخية.

وأولها وأهمها أنه لم يحدث أن عانى شعب من الاستعمار كالشعب الجزائري، ولا مجال لترديد ما يعرفه كل متابع للكفاح الذي تواصل نحو قرن ونصف، ثم ضد مخلفاته، بشرا وواقعا ميدانيا، وأهمها رباعيّ البطالة والفقر والجهل والمرض، ومن بينها ملايين الأرامل واليتامى ومعطوبي حرب التحرير ونزلاء المحتشدات الاستعمارية.

وما لا يعرفه كثيرون هو أن استقلال الجزائر كان منقوصا، إذ أن المهم كان اعتراف فرنسا بأن الجزائر ليست أرضا فرنسية، وبأن من حق شعبها تقرير مصيره بكل حرية..

وفي فجلا الاستقلال كانت هناك قواعد عسكرية فرنسية، ومن بينها قاعدة التجارب النووية في الصحراء وقاعدة المرسى الكبير بوهران، وقلعة الأميرالية في العاصمة الجزائرية، وكانت كل البنوك وشركات التأمينات والمحاجر والمناجم وأبار النفط وأنابيبه كلها تابعة لفرنسا، التي كانت تملك أيضا السيطرة على الإذاعة والتلفزة.

ومن هنا كانت الجزائر ترى أن أسبقية الأسبقيات بعد استرجاع الاستقلال هي إعادة بناء الداخل الوطني واسترجاع السيادة الحقيقية.

وهكذا ركزت البلاد على إجلاء بقايا القوات الفرنسية، ثم تأميم الثروات المنجمية والنفطية، بعد البنوك وشركات التأمين، وبالطبع .. جزأرة الإذاعة والتلفزة.

ووضعت الجزائر ثقلها لدعم قطاع التعليم وتعريبه مرحليا.

وبفضل الرعاية الصحية تناقصت الأمراض المستوطنة واختفت الأمراض الوبائية، ولم يعد السل الرئوي مرضا قاتلا، واختفت أمراض الدفتريا وشلل الأطفال وتناقصت الإصابات بالتيفود.

من هنا ندرك أن المنطق الجزائري رأى أن إقامة الوحدة الحقيقية بين بلدان الوطن العربي يتطلب تحقيق التنمية الوطنية والعدالة الاجتماعية في كل بلد عربي، لأن التجارب الإنسانية، كما قال بو مدين في لاهور في فبراير 1974، "أثبتت أن الروابط سواء أكانت جغرافية أو وطنية وحتى دينية تلاشت تحت معاول الفقر والجهل والتعسف والطغيان"، وهو ما يُذكّر بتعليق ساخر قاله يوما الرئيس بو رقيبة ردّاً على من يرفعون شعار الوحدة العربية : " لا مجال للقاء العريان والعريان إلا في الحمام" (التركي).

وهنا يأتي عنصر ثانٍ في منطق الجزائر، وهو إيمانها بأن الوحدة الشاملة يجب أن تُبنى على قاعدة مكونة من وحدات جغرافية متقاربة، وكان هذا واحدا من أهم أسباب التناقض بين النظرة الليبية والنظرة الجزائرية، فهذه كانت ترى أن طريقنا نحو الوحدة العربية يمر عبر توحيد المغرب العربي، أما ليبيا فكانت ترى في هذا توجها استعماريا يشبه المناداة بتكوين الهلال الخصيب في المشرق العربي.

من جهة أخرى، كان الخطاب السياسي الجزائري يقول بأن القضية الفلسطينية هي "إسمنت" الروابط العربية إذا التزمنا مع متطلباتها النضالية، لكنها قد تكون مفجر تلك الروابط إذا حدث التناقض مع أهدافها.

وليس سرّا أن التوجه الجزائري كان في بدايته ينادي بدولة واحدة متعددة الديانات والمذاهب، وهو ما سطا عليه العقيد القذافي بفكرة "إسراطين"، التي اعتبرها البعض نكتة، خصوصا عندما فرض "فريدمان" توجهه.

وهنا تأتي قضية أخرى لا بد من التوقف عندها لنفهم المنطق الجزائري، حيث أن تعبير "القومية العربية" المرتبط بتعبير "الوحدة العربية" لم يكن له في الجزائر على وجه الخصوص، نفس الوجود الذي عرفه في المشرق العربي.

كانت العروبة مرتبطة بالإسلام، بحيث كان من العسير على مواطن جزائري بسيط أن يتفهم وجود مسيحيين عرب، فالنصرانية عنده مرادف للاستعمار.

وفي نفس الوقت برزت تيارات ارتبطت بتوجهات الأكاديمية البربرية التي أنشئت في باريس انتقاما من التأميمات الجزائرية للمصالح الفرنسية، وراحت تحارب التعريب الذي كانت تراه، عن حق، خطوة رئيسية لخلق الوضعية التي تحقق الوحدة العربية.

وهنا يجب أن ندرك أن شريحة نافذة في المجتمع الجزائري كانت تتحسس من تعبير "الوحدة العربية"، وتضم عددا من موظفي الإدارة والمؤسسات الاقتصادية الذين أعطاهم الوجود الاستعماري خبرة العمل الإداري بفضل ما تلقوه من تكوين فرنسي اللغة والمضمون، وكان هؤلاء هم الذين تسلموا معظم مفاصل الإدارة والاقتصاد بعد استرجاع الاستقلال، ومنهم من كان متزوجا بفرنسية، وكان ذلك ضرورة لسد الفراغ الذي نشأ عن وضع يشبه ما حدث إثر فرار مرشدي قناة السويس الأجانب بعد تأميمات 1956.

ولم نكن غافلين عن خطورة وجود هؤلاء بين صفوفنا، فقد كتبت في ديسمبر 1966 في مجلة "الجيش" أقول عنهم:

كانوا حملة ملفات أو فئران مكاتب، ثقافتهم محدودة وإدراكهم الوطني محدود، ولكن الوطن الأم !! (فرنسا بالطبع) منحهم فرصة الوجود الهامشي في الإدارة، فكانت لهم بذلك بعض خبرة، هم بذلك يؤمنون بصاحب الفضل الأول عليهم (..) وكان هناك الذين رضعوا لبن الوطن "الأم" ولم يفطموا بعد، منحتهم فرنسا الفرصة، لسبب أو لآخر، لكي يعيشوا حضارتها ويتسلقوا ثقافتها، هؤلاء تقطعت أنفاسهم فلم يجرؤوا على الصعود أكثر، على اكتشاف أنفسهم، على استغلال ما تعلموه للبحث عمّا يجب أن يتعلموه (..) ونتيجة للفراغ الإداري بعد فرار الأوربيين أمسكت هذه المجموعات بأجهزة الدولة (..) وهؤلاء كلهم كانت مصلحتهم الشخصية تتعارض مع عودة الجزائر إلى الحظيرة العربية بصورة عملية (..) وكان يقض مضجعهم أن تصبح اللغة العربية، إسما ومدلولا، اللغة الرسمية للدولة، وكانوا دائما معاول لتحطيم عملية التعريب وتشويه أهدافها ونتائجها.

ولعل هؤلاء هم من كان يقصدهم الجنرال دوغول وهو يردّ على من انتقدوا قبوله حق تقرير المصير للشعب الجزائري بعد أن فشل في تحطيم الثورة، حيث قال: لقد تركت في الجزائر من هم أكثر فرنسية من الفرنسيين.

وربما كان ناقوس الخطر الأول الذي دفع بهذه الشراذم إلى توحيد الصفوف وممارسة التقية وزرع الفتن المحلية ومحاربة التعريب هو الاستقبال الجزائري الهائل للرئيس المصري جمال عبد الناصر في مايو 1963، والذي أثبت تعلق الشعب الجزائري بالانتماء الحضاري العربي الإسلامي.

ووجد أولئك في بعض مواقف الساحة العربية أكبر نصير لدعواتهم الشوفينية التي رفعت شعار "الجزائر الجزائرية"، وأعطتهم وضعية الرداءة في كل المجالات مبرر التحريض على كل ما هو عربي، مرددي المقولة الزائفة: إذا عُربتَ خُربتَ.

وهكذا تصاعدت حملات الإساءة لشعار "القومية العربية"، المرتبط بمفهوم "الوحدة العربية"، وكانت مشكلتنا، كدعاة وحدة، في مواجهتهم أنهم كانوا أذكياء في خطابهم الإعلامي، حيث راح بعضهم يربط بين "لورنس" وفكرة القومية العربية، منتهزين إيجابية النظرة الجزائرية للوجود العثماني في الجزائر والتي تتناقض مع النظرة المشرقية العدائية للإمبراطورية العثمانية.

ثم جاءت هزيمة 1967 لتعطي البعض فرصة تشويه التوجهات العربية، خصوصا عندما اتضح أن الأمر كان فخا ساهم فيه، عن نسيان لحكاية الثور الأبيض أو عن نزوات شوفينية صبيانية أو عن عمالة مؤكدة للعدو التاريخي، بعض من ينتسبون للقومية العربية أو للاختيارات الإسلامية، والذين خلقوا التناقض المفتعل بين هذه وتلك.

وكان من بين العناصر التي استندت لها عناصر الطابور الفكري الخامس في الإساءة لكل ما هو عربي عنصر يثير الغرابة لما يجسده من تناقض، حيث سمعنا ممن يكرهون جمال عبد الناصر كراهية التحريم صيحات حق أريد بها باطل، راحت تهاجم كل من اتهم عبد الناصر بأنه فرّط في السودان، في حين أن الرئيس المصري كان منطقيا مع نفسه، واستجاب لرغبة الشعب السوداني في تقرير مصيره، وهكذا كانت تلك فرصة اهتبلها الطابور لاتهام العرب بأنهم يرفضون مبدأ تقرير المصير الذي قبلته الثورة الجزائرية، أي أنهم يرفضون أن يكون الشعب هو مصدر السلطات.

ويأتي عنصر إضافي له أهميته وهو قضية المغني الفرنسي اليهودي أنريكو ماسياس، الذي منعت الجزائر دخوله إلى ترابها الوطني لأنه قاد مظاهرة أمام السفارة الإسرائيلية في باريس متشفيا في الهزيمة العربية عام 1967، بينما استقبل استقبال الفاتحين في عواصم عربية وإسلامية ترفع شعارات الوحدة والقومية.

ولن أتحدث عن مواقف أخرى لبعض الأشقاء، سياسية وإعلامية، كانت سلاحا في يد من لا يتحملون سماع كلمة "الوحدة العربية"، ويتشنجون ضد كل من يدعو لها أو يتلفظ بها.

وهذا ليس كل شيئ.

لكن المجال لا يتسع لكل شيئ .

(*) (**افتتاحية مجلة المستقبل العربي شهر أوت 2023**)

نفـاق الغـرب وازدواجيـة معاييـــره



■ إسماعيل الريماوي

كاتب فلسطيني

> في حين كان الفلسطينيون -ولا يزالون- يقاومون الاحتلال الإسرائيلي ويدافعون عن أرضهم وحقهم المسلوب منذ أكثر من سبعين عاما، لم ير المجتمع الدولي في نضالهم حقّا مشروعا يستحق الدعم والمساندة، بل على العكس صوّرهم على أنهم إرهابيون وقتلة، بينما في أوكرانيا في حربها التي تدخل عامها الثاني فالحال يختلف.

أمام هذه الازدواجية نتساءل: ما الفرق بين الأوكراني والفلسطيني أو الأفغاني؟ وبماذا يختلف الغزو الروسي – بحسب رأيهم طبعا– عن الاحتلال الاسرائيلي؟ السؤال ذاته طرحته النائبة البريطانية جولي إليوت في جلسة للبرلمان البريطاني إذ قالت إن "ما يحدث لأوكرانيا لا يختلف عما يحدث في فلسطين منذ عقود. وتساءلت: نحن نفرض الآن المزيد من العقوبات على روسيا، لكن الفلسطينيّين يسألون: لماذا لا نفعل شيئًا لإنهاء الاحتلال الإسرائيلي؟".

يُعرف هذا التناقض بازدواجية المعايير، أو الكيل بمكيالين. يرمز المصطلح إلى سياسة الدول والمنظمات المتناقضة في تعاملهم مع نفس القضية أو مجموعة من الناس في أكثر من بلد. تكيل الدول والمنظمات وفق هذه الازدواجية بمكيالين، فتنتصر المظلوم حينما يصبّ الأمر في صالحها وتناصر الظالم إن كان حليفاً أو صديقاً، يحكم ذلك المصالح الخاصة والسياسية والاعتبارات الأمنية والاقتصادية، وعليه تُصبح الأحكام والمبادئ والقوانين مُسيَّسة بحسب العرق والجنس والدين وحتى لون البشرة وهنا يصبح التمييز أيضا في هوية القاتل والمقتول .

وهنا نرى النفاق السياسي والانساني في التعامل بين البشر، وانتقاد النائب الإيرلندي ريتشارد باريت برلمان بلاده لتعامله بشكل متشدِّد مع ما يسمونه "الغزو الروسي" بخلاف تعامله المتهاوِن مع الاحتلال الإسرائيلي. وَجّه باريت كلامه للبرلمان قائلاً: أنتم مسرورون الآن لوصف ما يسمُّونه جرائم فلاديمير بوتين في أوكرانيا بأنها جرائم ضد الإنسانية، لكنكم لن تستخدموا هذه اللهجة عندما تتحدثون عن معاملة إسرائيل للفلسطينيين. خمسة أيام كانت كافية لإصدار عقوبات على بوتين وتحويل القضية إلى محكمة الجنايات الدولية، ألم تكن سبعون سنة من الاضطهاد في حق الفلسطينيين كافية لفرض العقوبات على إسرائيل؟ واعتبر باريت أنه "يتم التعامل مع الفلسطينيين على أنهم عرق أدنى"، واصفاً عدم فرض عقوبات على إسرائيل بـ"النفاق".

أما في إيطاليا فقد طالب السياسي الإيطالي أليساندرو دي باتيستا في مقابلة له مع قناة محلية بإرسال أسلحة إلى الفلسطينيين للدفاع عن أنفسهم، وقال: الفلسطينيون ليس لديهم دولة بسبب المجتمع الدولي المنافق ويعيشون تحت الاحتلال العسكري والفصل العنصري، واعترض المذيع على كلامه قائلًا: الأوكرانيون أخوة أوربيون، ليردّ عليه أليساندرو: إذاً بناءً على لون البشرة يتم إرسال الأسلحة.

أخوة أوربيون، بشرتهم بيضاء وعيونهم ملونة، ليسوا كغيرهم من الأفارقة أو العرب أو الأفغان. سمعنا الكثير من مثل هذه الكلمات والتعابير مؤخراً تناقلها ألسنة الصحفيين والسياسيين من دون أدنى خجل أو حرج. كبير مراسلي قناة كندية علّق على الحرب الدائرة في أوكرانيا بقوله: لا يمكن مقارنة ما يحدث في أوكرانيا بما حدث في العراق أو أفغانستان، هذه دولة أوروبية متحضِّرة، لا تتوقع فيها حدوث الحرب أو تأمل ألا يحدث ذلك.

أماطت الحرب الروسية– الأوكرانية اللثام عن الوجه الحقيقي للنظام الدولي وكشفت زيف أحكامه ومبادئه الأخلاقية تجاه القضايا العربية، وحتى نرى التمييز بين اللاجئين من العرب والأفارقة الهاربين من الحروب والصراعات وغيرهم من اللاجئين القادمين من أوكرانيا، ولم يقتصر الأمر على المجتمع الدولي فحسب، حتى المنظمات والشركات هي الأخرى تكيل بمكيالين وتنافق بوجهين. شركة فيسبوك التي كانت وما تزال تفرض رقابة صارمة على المحتوى الفلسطيني المناصِر للمقاومة والمناهض لإسرائيل، سمحت بتداول محتوى يحرض على العنف ضد الروس ويدعو إلى موت بوتين، تمارس فيسبوك انحيازها للاحتلال الإسرائيلي بشكل صريح؛ إذ قامت بإغلاق مئات الحسابات وتعطيل عشرات الصفحات الناشطة في القضية الفلسطينية.

عشرات الشركات التقنية والمالية كسامسونغ وآبل ونيتفلكس وغيرهم قاموا بتعطيل خدماتهم في روسيا أو بإيقاف تصدير منتجاتهم إليها في إطار حملة المقاطعة العالمية ضد الروس.

ببساطة، ما كان يطالب به الفلسطينيون على مدى السنوات السبعين الماضية نفذه الغرب خلال خمسة أيام في أوكرانيا، عقوبات ومقاطعات رياضية وثقافية وإغلاق للأجواء، ودعم عسكري واستخباراتي وتكنولوجي للجيش الأوكراني وفتح باب التطوع للتجنيد في الجيش الأوكراني، وبالمقابل، فإن أي طلب لفرض عقوبات على إسرائيل يبدو وكأنه نكتة فكاهية قديمة لم تعد تجدي نفعاً، غير أن أي مبادرة للضغط على إسرائيل تواجَه بالفيتو الأمريكي وفوبيا "معاداة السامية".

وعن طبيعة النظام الغربي يقول أستاذ الدراسات الإسلامية حافظ الكرمي إن النظام الموجود في الغرب يقوم على الازدواجية بشكل أساسي، بمعنى أنّه فيما يخص الشعوب والمجتمعات داخل هذه الأنظمة يحاول أن يتعامل معها وفق قيم الحرية والديمقراطية وما إلى ذلك، لكن علاقته بالآخر ليس لها علاقة بالأخلاق، إنما تقوم على المصالح فإذا كانت مصالحه تقوم على قتل هذه الشعوب في أفغانستان وفلسطين والعراق وفي أي مكان، فهو لا يتورَّع عن ذلك .

في مارس الماضي نشرت هيئة الأركان العامة للقوات المسلحة الأوكرانية على صفحتها الرسمية في فيسبوك بياناً تدعو فيه الأجانب للتطوع للقتال بجانب الجيش الأوكراني، بعدها بثلاثة أيام صرح وزير الخارجية الأوكراني دميتروكوليبا أن عدد طلبات التطوع تجاوز العشرين ألفاً، وبيَّن أنهم استقبلوا حتى الآن مقاتلين من 52 دولة حول العالم، ليس ذلك فحسب، بل تم تدشين موقع رسمي على الإنترنت تحت مسمى "الفيلق الدولي للدفاع عن أوكرانيا" من خلاله يتقدم الراغبون بالتطوع للقتال بطلب الالتحاق بالفيلق، بينما يُفتح الباب على مصراعيه للمقاومة الأوكرانية وتقدَّم لها جميع التسهيلات لمواجهة الروس، تُحارَب المقاومة الفلسطينية وتُجفف منابع دعمها ويُضيَّق عليها وعلى كل من يتعامل معها دوليا ومحلياً، كل هذا ولا تزال حتى اليوم تحت حصار خانق منذ خمسة عشر عاماً ويتم تصنيفها "حركة إرهابية".

بهذا الشكل نرى العالم أعور بعين واحدة تبعاً لساحة القتال وعرق ودين القاتل والمقتول.

شركة الترقية العقارية
SOCIÉTÉ DE PROMOTION IMMOBILIÈRE
Société par Actions au capital de 780.000.000 DA
Siège Social : 07 Avenue des frères Bouadou B.P n° 127 Bir Mourad Rais- Alger.

assure immo

الجمهورية الجزائرية الشعبية الديمقراطية
شركة الترقية العقارية
المندوبية الجهوية الوسط ASSURE- IMMO
N.I.F N° 099816029000232
مناقصة وطنية مفتوحة مع اشتراط الحد الأدنى للكفاءة
N°02/AO/DRC /DPCentre/2023

لانجاز ما تبقى من الأشغال لمشروع 101 مسكن بصيغة البيع بالإيجار ، بدون إنجاز أشغال الطرق و الشبكات المختلفة، الكائن ببلدية سيدي راشد ولاية تيبازة.

إعلان عن منح مؤقت للصفقة

طبقا لأحكام و التنظيمات المعمول بها و طبقا للإجراءات الداخلية لشركة الترقية العقارية ،

تعلم المندوبية الجهوية للوسط لشركة الترقية العقارية ASSURE IMMO كافة المتعهدين الذين شاركوا في المناقصة الوطنية رقم N°02/AO/DRC /DPCentre/2023

لانجاز ما تبقى من الأشغال لمشروع 101 مسكن بصيغة البيع بالإيجار ، بدون إنجاز أشغال الطرق و الشبكات المختلفة، الكائن ببلدية سيدي راشد ولاية تيبازة.

والمنشور في جريدة الشروق و جريدة EL MOUDJAHI D يوم 2023/04/30 ، انه بعد عملية تقييم العروض ن قد تم منح الصفقة مؤقتا لشركة SARL TRITRAVO ، وهذا على النحو التالي :

اسم الشركة	رقم الجبائي	النقطة التقنية	أجال الانجاز	مبلغ العرض (بجميع الرسوم)	معايير الاختيار
SARL TRITRAVO	001626034357511	67.65/100	12	271 661 427 .43	أقل عرض

كل متعهد يعترض على عملية الاختيار الذي قامت به مصالحنا، له الحق في أن يقوم بطعن في أجال 10 (عشرة أيام)من تاريخ النشر الأول لهذا الإشعار في الجرائد الوطنية ، أمام المندوبية الجهوية للوسط الكائن مقرها ب 128، شارع حسيبة بن بوعلي عمارة رقم 20 ، حي الجوهرة-الجزائر .

المتعهدين الآخرين و الراغبين في معرفة النتائج التفصيلية لتقييم عروضهم الفنية و المالية ، فهم مدعوون للتواصل مع المندوبية الجهوية للوسط على العنوان المذكور أعلاه

الشروق 06-08-2023 - ANEP N° 23 16 102 246

République Algérienne Démocratique et Populaire
Ministère des Travaux Publics et Infrastructure de bases
Wilaya d'El-meniaa
Direction des Travaux Publics
NIF : 42201500058039
Adresse : Cartier Hofrate El-abbas El-meniaa

AVIS D'INFRUCTUOSITE

Conformément aux disposition de l'article 40 du Décret Présidentiel n°15-247 du 16 septembre 2015 portant règlementation des marchés publics et des délégations de service public , le Directeur des travaux public de la wilaya d'El-meniaa informe l'ensemble des soumissionnaires ayant participés à l'appel d'Offres National Ouvert avec exigences de capacités minimale N° 06/2023 relatif au projet : (Renforcement de chemin communal N°102 du carrefour de l'hopital au CC114 madjana belbachir el-meniaa –Lot 01 :Revêtement de chemin du carrefour de l'hopital au CC114 madjana belbachir el-meniaa – Lot 02 Réalisation de trois dalot au-dessus du fossé principal) qu'à l'issu des travaux de la commission d'ouverture des plis et d'évaluation des offres, l'appel d'offres a été déclaré infructueux pour motif qui suit :

lot	Observations	Motif
–Lot 01 :Revêtement de chemin du carrefour de l'hopital au CC114 madjana belbachir el-meniaa	Infrectieuse	Aucune offre présenter
Lot 02 Réalisation de trois dalot au-dessus du drain principal)	Infrectieuse	Aucun offre n'a répondue au conditions d'éligibilité

LE DIRECTEUR

الشروق 06-08-2023 - ANEP N° 23 30 002 415

الجمهورية الجزائرية الديمقراطية الشعبية

ولاية بومرداس
مديرية التقنين والشؤون العامة
مصلحة الشؤون القانونية والمنازعات

القرار رقم 951/23 المؤرخ في 04 ماي 2023 المتضمن تعديل القرار رقم 797/23 المؤرخ في 2023/04/19 المعدل بالقرار رقم 868 المؤرخ في 2023/04/24 المتضمن فتح تحقيق مسبق من أجل التصريح بالمنفعة العمومية لإنجاز مشروع إنشاء محطة خفض ضغط الغاز والمسلك المؤدي إليه ببلدية الثنية.

إن والي ولاية بومرداس

– بمقتضى الأمر رقم 75–58 المؤرخ في 1975/09/26 المتضمن القانون المدني المعدل والمتمم،
– بمقتضى القانون رقم 84–09 المؤرخ في 1984/02/04 المتعلق بالتنظيم الإقليمي للبلاد المعدل والمتمم،
– بمقتضى القانون رقم 90–29 المؤرخ في 1990/12/01 المتعلق بالتهيئة والتعمير المعدل والمتمم،
– بمقتضى القانون رقم 90–30 المؤرخ في 1990/12/01 المتعلق بالأملاك الوطنية المعدل والمتمم،
– بمقتضى القانون رقم 91–11 المؤرخ في 1991/04/27 المحدد لقواعد نزع الملكية من أجل المنفعة العمومية المعدل والمتمم،
– بمقتضى القانون رقم 11–10 المؤرخ في 2011/06/22 المتعلق بالبلدية، المعدل والمتمم،
– بمقتضى القانون رقم 07/12 المؤرخ في 2012/04/21 المتعلق بالولاية لاسيما المادتين 110 و111 منه،
– بمقتضى المرسوم الرئاسي المؤرخ في 2019/04/22 المتضمن تعيين السيد يحي يحياتن واليا لولاية بومرداس.
– بمقتضى المرسوم التنفيذي رقم 93–186 المؤرخ في 1993/07/27 المحدد لكيفيات تطبيق القانون رقم 11/91 المؤرخ في 1991/04/27 المحدد للقواعد المتعلقة بنزع الملكية من أجل المنفعة العمومية المتمم والمعدل،
– بمقتضى المرسوم التنفيذي رقم 94–215 المؤرخ في 1994/07/23 المحدد لقواعد تنظيم وتسيير الهياكل والهيئات للإدارة العامة للولاية،
– بمقتضى المرسوم التنفيذي رقم 95–265 المؤرخ في 1995/09/06 المحدد لصلاحيات مديرية التقنين والشؤون العامة والإدارة المحلية وقواعد تنظيمها وعملها،
– بناء على القرار الوزاري المؤرخ في 2022/02/20 المحدد للقائمة الوطنية للأشخاص المؤهلين للقيام بالتحقيق المسبق لإثبات المنفعة العمومية في إطار عملية نزع الملكية من أجل المنفعة العمومية بعنوان سنة 2022،
– بناء على القرار رقم 868/23 المؤرخ في 2023/04/24 المعدل للقرار رقم 797/23 المؤرخ في 2023/04/19 المتضمن فتح تحقيق مسبق من أجل التصريح بالمنفعة العمومية لإنجاز مشروع إنشاء محطة خفض ضغط الغاز والمسلك المؤدي إليه ببلدية الثنية.
– بناء على مقرر التجهيز رقم 2022/14 المؤرخ في 2022/03/03.
– بناء على المراسلة رقم 1633 بدون تاريخ الصادر عن بلدية برج منايل والمرفقة بالمقرر رقم 2023/205 المؤرخ في 2023/04/13 المتضمن توقيف السيدة شكور ليندة عن العمل لأسباب إنضباطية إبتداء من تاريخ 2023/04/12.

باقتراح من السيد / مدير التقنين والشؤون العامة

يـــقـــــــرر

المادة الأولى: تعدل المادة الرابعة من القرار رقم 797/23 المؤرخ في 2023/04/19 المعدل بالقرار رقم 868 المؤرخ في 2023/04/24 المتضمن فتح تحقيق مسبق من أجل التصريح بالمنفعة العمومية لإنجاز مشروع إنشاء محطة خفض ضغط الغاز والمسلك المؤدي إليه ببلدية الثنية كما يلي:

المادة 4: يعين السيدة والسيدين:

– أوبراهم ليندة مهندس دولة رئيسي في السكن والعمران بلدية الناصرية رئيسا،
– روبعي علي مهندس رئيسي في الأشغال العمومية بلدية أولاد هداج عضوا،
– بودرواية محمد تقني سامي للإدارة الإقليمية في التسيير التقني والحضري بلدية أولاد عيسى عضوا،

بصفتهم محافظين محققين في ثبوت المنفعة العمومية للمشروع ويكون مقر لجنة التحقيق في مقر بلدية الثنية"

والباقي بدون تغيير

المادة 2: يكلف السادة الأمين العام للولاية، مدير التقنين والشؤون العامة، مدير الطاقة والمناجم، مدير أملاك الدولة، مدير مسح الأراضي والحفظ العقاري، مدير الشركة الجزائرية للكهرباء والغاز – نقل الغاز–، رؤساء دوائر الثنية، الناصرية وبرج منايل وبودواو ورؤساء المجالس الشعبية لبلديات الثنية، أولاد عيسى، الناصرية، برج منايل وأولاد هداج كل فيما يخصه بتنفيذ هذا القرار الذي ينشر في مدونة القرارات الإدارية للولاية.

الوالي

الشروق 06-08-2023 - ANEP N° 23 16 019 484

اقرأ هذا الخبر

أمن بوسعادة يوقف شخصين لتورطهما في سرقة مواشٍ

● تمكّن عناصر الأمن الحضري الثالث لأمن دائرة بوسعادة بأمن ولاية المسيلة، من توقيف شخصين لتورطهما في فعل سرقة مواش من داخل أحد المنازل.

وقد جاءت هذه العملية على إثر تلقي ذات المصالح لشكوى من طرف الضحية مفادها تعرضه للسرقة من داخل منزله، الفعل الذي طال خمسة رؤوس ماشية (أغنام)، بالإضافة إلى قارورة غاز بوتان، وعليه، باشرت ذات المصالح عملية البحث والتحري في القضية، ليتم تحديد هوية المشتبه فيهما وتوقيفهما.

بعد استيفاء إجراءات التحقيق، تم إنجاز ملف قضائي ضد المشتبه فيهما، مع تقديمهما أمام الجهات القضائية المختصة. ■ ق.م



bakimou7@hotmail.com — باقي

استكمل كافة الإجراءات لتغيير جنسيته الرياضية

أمين غويري قد يلتحق بـ"الخضر" الشهر القادم

استكمل المهاجم الجزائري لنادي رين الفرنسي، أمين غويري، كافة الإجراءات القانونية والإدارية على مستوى الاتحاد الدولي لكرة القدم "الفيفا" لتغيير جنسيته الرياضية من الفرنسية إلى الجزائرية، كما تقدم بطلب الحصول على جواز سفره الجزائري، وهذا تحسبا للالتحاق بصفوف المنتخب الوطني في المواعيد القادمة.

ع.ع



أكدت مصادر صحفية متطابقة إتمام نجم نادي رين الفرنسي ذي الأصول الجزائرية، أمين غويري جميع الإجراءات الإدارية على مستوى الاتحاد الدولي لكرة القدم (الفيفا) بشأن طلب تغيير جنسيته الرياضية، معتبرة أن العملية تمت بنجاح.

وسيكون غويري دعما قويا ومميزا بالنسبة لهجوم المنتخب الوطني، الذي يعاني في الفترة الأخيرة من نقص الفعالية، حيث بإمكانه تحسين أداء الهجوم ومنح الإضافة التي يبحث عنها المدرب الوطني جمال بلماضي.

ويتمنى أنصار الخضر أن يكون أمين غويري حاضرا خلال تربص شهر سبتمبر المقبل، والذي ستتخلله مباراة تنزانيا ضمن تصفيات كأس أمم إفريقيا 2023 بكوت ديفوار، ومواجهة ودية أخرى أمام بطل إفريقيا السينغال.

يذكر أن أمين غويري من مواليد سنة 2000 بفرنسا من أبوين جزائريين، وسبق له تمثيل جميع منتخبات فرنسا لجميع الفئات السنية. علما وأن اللاعب خريج مدرسة شبان نادي أولمبيك ليون الفرنسي التي انضم إليها عام 2013 قادما من نادي بورغان جاليه الهاوي.

وخاض صاحب الـ23 عاما 15 مباراة مع ليون ليتنقل في 2020 لنادي نيس مقابل 7 ملايين يورو، قبل أن ينضم بعدها بعامين لصفوف نادي رين في صفقة بلغت قيمتها 28 مليون يورو.

ويملك أمين غويري في سجله لحد الآن 116 مباراة بالدوري الفرنسي سجل فيها 37 هدفا وأهدى 21 تمريرة حاسمة.



قال إنه تأثّر بتلاحم المجتمع الإسلامي

رعية كوري شمالي يعتنق الإسلام بوهران

● اعتنق، أول أمس الجمعة، رعية كوري شمالي الإسلام بمسجد "الشيخ لطرش الشريف" بحي قمبيطة بوهران، عقب صلاة الجمعة في جو روحاني مفعم بالإيمان، خاصة أنها المرة الأولى التي يعتنق فيها كوري الإسلام بالمدينة، حيث ألفنا رعايا فرنسيين أو كنديين أو حتى صينيين ولكن من كوريا الشمالية يبدو أمرا فريدا من نوعه، وهو ما يؤكد مدى توسّع الدين الإسلامي وقوته في تلك المناطق الآسيوية.

وحسب ما أكده إمام المسجد، الذي لقنه الشهادة أمام الملأ، فإن الأمر يتعلق بمهندس كوري، حضر إلى وهران من باب العمل في مجال البناء والتعمير، وقد أعجب كثيرا بالحضارة الإسلامية وعادات المسلمين، مشيرا إلى أنه تأثر كثيرا بخير الأنام محمد، صلى الله عليه وسلم، وسيرته النبوية، ما جعله يغير اسمه من "كيميون" إلى "محمد"، تبركا باسم خير خلق الله، ذاكرا أنه كان كلما رأى مجموعات من الناس يمشون في طريق واحد نحو المساجد وكلما أذّن المؤذن، إلا تابعهم بتمعن وشوق، ويسأل عن سر هذا الاتحاد والتضامن، زيادة على موسم الصوم، وكيف أن أمة بأسرها تتفق على توقيت واحد للأكل بعد صوم يوم كامل، وهو ما جعله يتحمس كثيرا لاعتناق الإسلام وإعلان توبة نصوح، فكان الترحاب كبيرا من إخوانه المسلمين الذين كبّروا وهلّلوا بهذا الضيف الجديد.

■ سيد أحمد فلاحي

مساحة أمل



الأستاذ الدكتور سليم قلالة
salimkelala@gmail.com

لماذا تقرع فرنسا طبول الحرب في النيجر؟

لأوّل مرة منذ بداية استعادة الدول الإفريقية سيادتها في ستينيات القرن الماضي يتم التلويح بالحرب من قبل قوى دولية أخرى ضد سلطة جديدة وصلت إلى الحكم في بلادها، كم تغييرا في السلطة حدث في البلدان الافريقية؟ كم رئيسا تمت الإطاحة به بطريقة أو بأخرى، من دون أن يتم التهديد بالحرب لإعادته إلى الحكم؟ لماذا اليوم يجري التهديد بالحرب في النيجر بالذات؟ ولماذا تدعم قوة استعمارية سابقة -أي فرنسا - هذا التهديد، بل وتضع نفسها في مقدمته إعلاميا وسياسيا؟

يبدو أن المسألة تتعلّق بطبيعة الوضع الدولي الذي حدث فيه التغيير في النيجر في الأيام الماضية أكثر من طبيعة التغيير ذاته. لقد كانت فرنسا خلف عشرات الانقلابات والاغتيالات العسكرية والحكم غير الدستوري في إفريقيا منذ أكثر من 60 سنة، ولم تعتبر ذلك مُخالفا للديمقراطية ولا للقانون الدولي ولا لحقوق الانسان مادامت هي مَن ترعى ذلك وتعتبر أن مصالحها مضمونة جراء ذلك... لماذا لم تتجه، كما هذه المرة، إلى قرع طبول الحرب تجاه بلد ومنطقة هي في حاجة إلى استقرار أكثر من أي وقت مضى؟

بات واضحا أن الظرف الدولي الذي تتطور ضمنه الأحداث اليوم، في منطقة الساحل والنيجر آخرها، هو الذي جعل الفرنسيين يشعرون بأنّ هيمنتهم قد وصلت إلى المربع الأخير، وأن فقدانهم النيجر يعني خروجهم من القارة نهائيا، ثم بداية خروج حلفائهم الغربيين الذين طالما قدّموا أنفسهم لهم بأنهم سادة القارة، والمتحكمون في نُخبها، والقادرون على فهم أسرارها وبخاصة عند تعاملهم مع الأمريكيين.. كل هذا بدأ ينهار اليوم. الدولة التي بها أكبر القواعد العسكرية الفرنسية، والتي تحاول تجميع بقايا جنودها المطرودين من مالي وبوركينا فاسو بها، باتت هي الأخرى رافضة للفرنسيين وتعلن فسخ جميع الاتفاقيات العسكرية التي تربطها بدولتهم.. لذلك لم يبق لهذ الدولة إلا العمل على إشعال نار الحرب، لعلها تبقي لديها بعض الأمل في البقاء.

وأكثر الإشارات المعبّرة عن تأثير الوضع الدولي الراهن على إصرار الفرنسيين على إشعال نار الحرب في المنطقة، هي حمل المتظاهرين في النيجر أعلام روسيا الاتحادية إلى جانب أعلام بلدانهم، بما يدل ليس على الولاء لقوة دولية جديدة، إنما على أن الرايات الغربية كانت ومازالت هي سبب البلاء في بلدانهم، وأنهم قد ضاقوا ذِرعا بها... بل غير مستعدين لحملها حتى في فرنسا ذاتها.. هل يُتصوّر أن يتظاهر شابٌ إفريقي اليوم بالعلم الفرنسي في باريس مثلا، وهو يعلم مَن يكون سبب بؤسه الحقيقي، ومَن يدعم ويحمي الذين منعوا ومازالوا يمنعون بلده من أن تخطو خطوات حقيقية نحو الخروج من التخلف؟

هذا الإدراك والوعي المتزايد اليوم، هو الذي يدفع غلاة الاستعمار القديم والحديث إلى قرع طبول الحرب في إفريقيا، ليتقاتل الإخوة والأشقاء والجيران فيما بينهم، ويتمكنوا هم في آخر المطاف من استعادة مكانتهم المهيمنة وقدرتهم على مزيد من استغلال ثروات هذه المنطقة، تحت غطاء بناء ديمقراطيات مُزيّفة، وأشكال من الحكم المدني التابع المُستعِدّ لخدمة مصالح الغرب أكثر من مصالح شعوبه المقهورة..

لذلك، لا بديل للأفارقة جميعا، ومن بينهم نحن، عن منع وقوع مثل هذه الحرب على الجارة النيجر بكل الوسائل، وأنه إذا كان من حلّ للأزمة التي تمر بها النيجر فليس سوى الحوار الداخلي بين أبنائه بعيدا عن أي تجاذبات خارجية. وهذا الحوار لن يكون مجديا أبدا ما لم تغادر القواعد الفرنسية والأجنبية المنطقة، فالذاعون إلى المدنية والديمقراطية أولى بهم إخلاء المنطقة من القواعد العسكرية أداتهم للهيمنة، وأولى بهم التوقف عن قرع طبول الحرب التي سيكون وقودها أبناء البشرة السمراء لا أبناءهم... لقد انتهى عهد استخدام الأفارقة ضد بعضهم البعض لأجل مصالح الآخرين.. وانكشفت جميع ألاعيب الغرب حامل كل الشرور قديما وحديثا.

ضمن منافسات البطولة الإفريقية للنخبة

تتويج الجزائريتين خليف حجيلة وروميساء بوعلام بالميدالية الذهبية

● توجت الملاكمتان الجزائريتان خليف حجيلة وروميساء بوعلام بالميدالية الذهبية ضمن منافسات البطولة الإفريقية للنخبة (رجال وسيدات) الجارية بياوندي (الكاميرون).

ففي وزن 50 كلغ، أطاحت الجزائرية روميسا بوعلام بنظيرتها المغربية شدار رباب بنتيجة 5-0، في الوقت الذي سيطرت فيه خليف حجيلة على الكونغولية مبامبا ميرفال (5-0) في وزن 60 كلغ.

ومن جهتها، اكتفت فاطمة الزهراء عبد القادر حجالة بالميدالية الفضية (54 كلغ) عقب تعثرها في النهائي أمام المغربية وداد برتال. واختتم الموعد القاري أمس السبت، بإجراء نهائيات منافسات الرجال.

وتجدر الإشارة، أن بطولة إفريقيا بياوندي الكاميرونية (أكابر ذكور وإناث)، عرفت مشاركة 206 ملاكم منهم 64 ملاكمة، يمثلون 26 دولة من بينها الجزائر الممثلة بـ13 ملاكما منهم (6 إناث).

■ واج